

REGIME PRÓPRIO DE PREVIDÊNCIA SOCIAL DO MUNICÍPIO DE

FEIRA DE SANTANA - BA

REAVALIAÇÃO

ATUARIAL

Nº. 2.045

Ano-Calendário

2.024

Ano-civil

2.023

Data-Focal

31/12/2023

Atuário responsável:

Igor França Garcia

MIBA/RJ 1.659

28 de fevereiro de 2024

FOLHA DE ROSTO

Relatório da Reavaliação Atuarial

Exercício:	2024
Data Focal:	31/12/2023
Data Base dos dados cadastrais:	31/12/2023
Data Base das Informações Financeiras:	31/12/2023
Data de realização da Reavaliação Atuarial:	28/02/2024
Ente Federativo:	FEIRA DE SANTANA - BA
Unidade Gestora:	IPFS
Perfil Atuarial:	IV
Grupo/ISP:	MÉDIO PORTE
Subgrupo/ISP:	MENOR MATURIDADE
Número da Nota Técnica Atuarial, registrada no CADPREV, utilizada para a realização da avaliação atuarial:	2024.000334.1
Atuário responsável:	Igor França Garcia
Número de registro do Atuário:	MIBA/RJ 1.659
Número da versão do documento:	(1º VERSÃO)
Tipo de agente público:	Civil
Tipo de submassa de segurados:	Fundo em Capitalização (Plano Previdenciário)

SUMÁRIO EXECUTIVO

Conforme o artigo 3º, § 1º da Instrução Normativa nº 8/2018, o Relatório de Reavaliação Atuarial deverá apresentar um Sumário Executivo, apresentando as principais informações e resultados do Relatório, no qual deverá ser demonstrado a situação financeira e atuarial do RPPS e as receitas e despesas projetadas para o exercício que se refere a Avaliação e para os dois exercícios seguintes.

PLANO DE CUSTEIO

O Plano de Custeio de Equilíbrio proposto no Relatório de Reavaliação Atuarial permanecerá o mesmo, tanto no Plano de Equilíbrio, quanto no Plano Vigente.

SITUAÇÃO ATUARIAL (Equilíbrio Atuarial)

	PLANO EQUILÍBRIO	PLANO VIGENTE
Custo Normal (Plano de Benefícios)	29,27%	29,27%
Custo Normal (taxa de administração)	3,48%	3,48%
Custo Normal Total	32,75%	32,75%
	Valores (R\$)	Valores (R\$)
Ativos do Plano (Receita)	202.375.091,69	202.375.091,69
Aplicações em Segmento de Renda Fixa e Renda Variável	170.773.474,60	170.773.474,60
Outras Aplicações e Demais Bens, Direitos e Ativos	6.528,90	6.528,90
Créditos a Receber	31.595.088,19	31.595.088,19
Reserva Matemática (Despesa)	(3.177.480.740,42)	(3.177.480.740,42)
Reservas Matemáticas de Benefícios Concedidos	(1.738.985.329,12)	(1.738.985.329,12)
VABF - Valor Atual dos Benefícios Futuros	(1.749.626.008,82)	(1.749.626.008,82)
VACF - Valor Atual das Contribuições Futuras	10.640.679,70	10.640.679,70
Reservas Matemáticas de Benefícios a Conceder	(1.438.495.411,30)	(1.438.495.411,30)
VABF - Valor Atual dos Benefícios Futuros	(2.293.619.419,37)	(2.293.619.419,37)
VACF - Valor Atual das Contribuições Futuras	855.124.008,07	855.124.008,07
Saldo da Compensação Previdenciária	137.382.275,06	137.382.275,06
Resultado Atuarial	Valores (R\$)	Valores (R\$)
DÉFICIT ATUARIAL	(2.837.723.373,67)	(2.837.723.373,67)

SITUAÇÃO FINANCEIRA (Equilíbrio Financeiro)

Considerando apenas as receitas previdenciárias do Ente e dos Segurados e o Plano de Amortização do Déficit Atuarial e confrontando com as Despesas Previdenciárias e Administrativas, o IPFS apresentará um Superávit Financeiro de R\$ 11.996.149,84 para o exercício de 2024.

Equilíbrio Financeiro do exercício - Plano de Custeio Vigente *

Descrição	Valor Mensal (R\$)	Valor Anual (R\$)	% SOBRE A FOLHA DE REMUNERAÇÃO
Total Receitas	15.566.234,29	202.361.045,75	74,25%
Total Despesas	14.643.453,53	190.364.895,91	70,17%
Superávit Financeiro	922.780,76	11.996.149,84	4,08%

RECEITAS E DESPESAS PROJETADAS PARA O EXERCÍCIO E OS DOIS EXERCÍCIOS SEGUINTE

O Cenário abaixo, projeta o comportamento das receitas e despesas do IPFS, baseado no Plano de Custeio Vigente. Assim, para o exercício de 2026 o IPFS deverá ter um patrimônio de R\$ 265.496.854,71.

RECEITAS PROJETADAS VIGENTES (Geração Atual)							
Ano	Total Serv. Ativos	Contribuição Servidores (R\$)	Contribuição Patronal (R\$)	Contribuição Aporte Financeiro	Rentabilidade 4,93% a.a.	Compensação, Créditos e Parcelamentos	TOTAL RECEITA
2024	4.521	36.704.471	49.157.774	112.586.747	9.599.302	13.184.858	221.233.153
2025	4.481	36.725.024	49.185.300	123.302.835	11.672.926	13.184.858	234.070.944
2026	4.085	33.373.285	44.696.363	132.838.255	12.474.025	13.184.858	236.566.786

DESPESAS PROJETADAS VIGENTES (Geração Atual)							PATRIMÔNIO
Ano	Total Aposentados e Pensionistas	Despesa Aposentados	Despesa Pensionistas	Despesa Auxílios e Salários *	DESPESAS ADM.	TOTAL DESPESA	
2024	3.667	161.252.672	17.020.541	-	9.428.623	187.701.836	204.311.320
2025	3.594	163.918.492	17.208.530	-	8.808.960	189.935.983	248.446.281
2026	3.976	193.427.437	17.219.802	-	8.868.972	219.516.212	265.496.855

SUMÁRIO (ÍNDICE)

1 – INTRODUÇÃO	9
2 – BASE NORMATIVA	10
2.1. Normas Gerais	10
2.2. Normas do Ente Federativo	13
2.2.1 Base Normativa do Ente Municipal e Rol de Benefícios	13
2.2.2 Plano de Custeio vigente	13
2.2.3 Regime de Previdência Complementar	14
3 – PLANO DE BENEFÍCIOS E CONDIÇÕES DE ELEGIBILIDADE	16
3.1. Descrição dos Benefícios Previdenciários do RPPS	16
3.2. Elegibilidades	17
3.2.1. Elegibilidades adotadas para a Regra Geral	17
3.2.2. Elegibilidades adotadas para as Regras de Transição (Art. 2º da EC 41/2003)	17
3.2.3. Elegibilidades adotadas para as Regras de Transição (Art. 6º da EC 41/2003)	17
3.2.4. Elegibilidades adotadas para as Regras de Transição (Art. 3º da EC 47/2005)	17
3.3. Contribuições ao Plano (13 vezes ao ano)	18
4 – REGIMES FINANCEIROS E MÉTODOS DE FINANCIAMENTO	18
4.1. Descrição dos Regimes Financeiros Utilizados	18
4.1.1. Capitalização por Método CUP - Crédito Unitário Projetado	18
4.1.2. Repartição de Capital de Cobertura	19
4.1.3. Regime Financeiro de Repartição Simples	19
4.2. Descrição dos Métodos de Financiamentos Utilizados	19
4.3. Resumo dos Regimes Financeiros e Métodos por Benefício	20
5 – HIPÓTESES ATUARIAIS E PREMISSAS	21
5.1. Tábuas Biométricas	21
5.2. Alterações Futuras no Perfil e Composição das massas	22
5.3. Estimativas de Remunerações e Proventos	23
5.3.1. Taxa real de crescimento da remuneração por mérito e produtividade	23
5.3.2. Taxa Real de Crescimento dos Proventos	24
5.4. Taxa de Juros Atuarial	24
5.5. Entrada em algum Regime Previdenciário e em Aposentadoria	28
5.5.1. Idade estimada de ingresso em algum Regime Previdenciário	28
5.5.2. Idade estimada de entrada em aposentadoria programada	28

5.6. Composição do grupo familiar	29
5.7. Compensação Financeira	29
5.7.1. Compensação Previdenciária dos Benefícios a Conceder	30
5.7.2. Compensação Previdenciária dos Benefícios Concedidos	30
5.8. Demais Premissas e Hipóteses	30
5.8.1. Fator de determinação do valor real ao longo do tempo das remunerações e proventos ...	30
5.8.2. Benefícios a conceder com base na média das remunerações e proventos	31
5.8.3. Estimativa do crescimento real do teto de contribuição do RGPS	31
6 – ANÁLISE DA BASE CADASTRAL	32
6.1. Dados fornecidos e sua descrição	32
6.2. Servidores Afastados ou Cedidos	32
6.3. Análise da qualidade da Base Cadastral	32
6.3.1. Atualização da Base Cadastral	32
6.3.2. Amplitude e Consistência da Base Cadastral	33
6.4. Premissas adotadas para ajuste técnico da Base Cadastral	34
6.5. Recomendações para a Base Cadastral	36
7 – RESULTADO ATUARIAL	37
7.1. Balanço Atuarial	37
7.2. Ativos Garantidores e Créditos a Receber	39
7.3. Provisões Matemáticas ou Passivo Atuarial	40
7.4. Provisão de Benefícios Concedidos	41
7.5. Provisão de Benefícios a Conceder	41
7.6. Compensação Financeira dos Benefícios Concedidos (a Receber e a Pagar)	41
7.7. Compensação Financeira dos Benefícios a Conceder (a Receber e a Pagar)	42
7.8. Resultado Atuarial da Avaliação de Encerramento do Exercício	42
7.9. Valor Atual das Remunerações Futuras	42
8 – CUSTOS E PLANO DE CUSTEIO	43
8.1. Valores das Remunerações e Proventos Atuais	43
8.2. Custos e Alíquotas de Custeio Normal Vigente em Lei	43
8.3. Custos e Alíquotas de Custeio Normal, calculadas por Benefício, e Custeio Administrativo	44
8.4. Custos e Alíquotas de Custeio Normal, calculadas por Regime Financeiro, e Custeio Administrativo	45

8.5. Custos e Alíquotas de Custeio Normal a constarem em Lei (Equilíbrio)	45
9 – EQUACIONAMENTO DO DÉFICIT ATUARIAL	46
9.1. Principais causas do Déficit Atuarial	46
9.2. Cenários com as possibilidades de Equacionamento do Déficit	48
9.2.1. Equacionamento mínimo através de Custo Suplementar ou Aportes	49
9.2.2. Cenários para Equacionamento do Déficit Atuarial	51
9.2.2.1. CENÁRIO 1 - Sem aplicação de LDA e prazo 35 anos	52
9.2.2.2. CENÁRIO 2 - Aplicação de LDA e prazo pela Duração do Passivo	54
9.2.2.3. CENÁRIO 3 - Aplicação de LDA e prazo pela SVM e RAP	55
9.2.3. Plano de Amortização - Cenário Indicado	59
10 – CUSTEIO ADMINISTRATIVO	60
10.1. Levantamento das Despesas Administrativas dos últimos Três anos	60
10.2. Estimativa de Despesas Administrativas para o próximo exercício	60
10.3. Taxa de Administração Corretamente Dimensionada	61
11 – COMPARATIVO ATUARIAL DOS ÚLTIMOS TRÊS ANOS	62
11.1. Comportamento Demográfico	62
11.2. Comportamento Sócio - Econômico	63
11.3. Comportamento Estatístico	64
11.4. Comportamento entre as Receitas e Despesas do RPPS (Provisões de Equilíbrio)	65
11.5. Comportamento das Alíquotas Puras de Equilíbrio Financeiro e Atuarial	66
11.6. Meta Atuarial	66
12 – AVALIAÇÃO E IMPACTOS DO PERFIL ATUARIAL DO RPPS	67
13 – PARECER ATUARIAL	68
13.1. Situação Financeira e Atuarial do Plano de Benefícios	68
13.2. Adequação da Base Cadastral e Bases Técnicas	69
13.3. Plano de Custeio	71
14 – ANEXOS	178
ANEXO 1 – ESTATÍSTICAS	72
ANEXO 2 – PROVISÕES MATEMÁTICAS A CONTABILIZAR	100

ANEXO 3 – PROJEÇÃO DA EVOLUÇÃO DAS PROVISÕES MATEMÁTICAS PARA OS PRÓXIMOS DOZE MESES	103
ANEXO 4 – RESUMO DOS FLUXOS ATUARIAIS E DA POPULAÇÃO COBERTA	106
ANEXO 5 – PROJEÇÕES ATUARIAIS PARA O RELATÓRIO RESUMIDO DA EXECUÇÃO ORÇAMENTÁRIA - RREO	123
ANEXO 6 – RESULTADO DA DURAÇÃO DO PASSIVO E ANÁLISE EVOLUTIVA	132
ANEXO 7 – GANHOS E PERDAS ATUARIAIS	134
ANEXO 8 – RESULTADO DA DEMONSTRAÇÃO DE VIABILIDADE DO PLANO DE CUSTEIO	141
ANEXO 9 – TÁBUAS EM GERAL	146
ANEXO 10 – PLANO DE EQUILÍBRIO	150
ANEXO 11 – EQUILÍBRIO ATUARIAL (PLANO DE CUSTEIO VIGENTE X EQUILÍBRIO)	153
ANEXO 12 – EQUILÍBRIO FINANCEIRO (PLANO DE CUSTEIO VIGENTE X EQUILÍBRIO)	155
ANEXO 13 – ANÁLISE DE SENSIBILIDADE	158
ANEXO 14 – DURATION PARA ESTUDO DE ALM	166
ANEXO 15 – CONCEITOS E DEFINIÇÕES	179

1 – INTRODUÇÃO

O Relatório de Reavaliação Atuarial elaborado em 2024, do RPPS de FEIRA DE SANTANA - BA foi realizado com os dados cadastrais dos Segurados e as informações financeiras do IPFS, posicionados em 31/12/2023, cuja data focal para o cálculo do valor atual dos compromissos futuros do plano de benefícios e das necessidades de custeio e apuração do resultado atuarial é em 31/12/2023, conforme o artigo 26 da Portaria MTP 1.467/2022.

O objetivo do Relatório de Reavaliação Atuarial é manter o Equilíbrio Financeiro e Atuarial do RPPS, conforme o artigo 40 da Constituição Federal/1988 e o artigo 69 da Lei Complementar nº 101/2000, propondo revisão do Plano de Custeio, caso necessário.

Os RPPS deverão realizar Reavaliação Atuarial do Plano de Benefícios de forma anual (em cada balanço), conforme o artigo 1º, I, da Lei 9.717/1998, que dispõe sobre as regras gerais para a organização e o funcionamento dos RPPS. Este Relatório de Reavaliação Atuarial, além de atender os critérios e premissas exigidos pela Portaria MTP 1.467/2022, foi elaborado conforme o modelo da Instrução Normativa SPREV nº 08 de 26 de agosto de 2019.

Para se atingir o Equilíbrio Financeiro e Atuarial do RPPS, além de realizar a Reavaliação Atuarial Anual é necessário que os dirigentes e demais responsáveis do IPFS, realizem o contínuo acompanhamento do Plano de Custeio, verificando a evolução das receitas e despesas estimadas e as efetivamente executadas e a evolução da liquidez e solvência do Plano de Benefícios conforme exige o artigo 33, § 2º da Portaria MTP 1.467/2022.

2 – BASE NORMATIVA

2.1. NORMAS GERAIS

- **Constituição Federal/1988 e Emenda Constitucional nº 103 de 13 de novembro de 2019**

Art.40 – Aos servidores titulares de cargos efetivos da União, dos Estados, do Distrito Federal e dos Municípios, incluídas suas autarquias e fundações, é assegurado regime de previdência de caráter contributivo e solidário, mediante contribuição do respectivo ente público, dos servidores ativos e Aposentados e dos pensionistas, observados critérios que preservem o equilíbrio financeiro e atuarial e o disposto neste artigo. (Redação dada pela Emenda Constitucional nº 41, de 19/12/2003)

- **Emenda Constitucional nº 88 de 7 maio de 2015**

Altera o art. 40 da Constituição Federal, relativamente ao limite de idade para a aposentadoria compulsória do servidor público em geral, e acrescenta dispositivo ao Ato das Disposições Constitucionais Transitórias.

- **Lei Geral da Previdência no Serviço Público nº 9.717 de 27 de novembro de 1998**

Dispõe sobre regras gerais para a organização e o funcionamento dos regimes próprios de previdência social dos servidores públicos da União, dos Estados, do Distrito Federal e dos Municípios, dos militares dos Estados e do Distrito Federal e dá outras providências.

- **Lei Complementar nº 101 de 4 de maio de 2000 (LRF)**

Estabelece normas de finanças públicas voltadas para a responsabilidade na gestão fiscal e dá outras providências.

- **Lei Complementar nº 152 de 3 de dezembro de 2015**

Dispõe sobre a aposentadoria compulsória por idade (aos 75 anos), com proventos proporcionais, nos termos do inciso II do § 1º do art. 40 da Constituição Federal.

- **Lei nº 10.887 de 18 de junho de 2004**

Dispõe sobre a aplicação de disposições da Emenda Constitucional no 41, de 19 de dezembro de 2003, altera dispositivos das Leis nos 9.717, de 27 de novembro de 1998, 8.213, de 24 de julho de 1991, 9.532, de 10 de dezembro de 1997, e dá outras providências.

Art. 11 das Regras transitórias da EC 103/2019: Até que entre em vigor lei que altere a alíquota da contribuição previdenciária de que tratam os arts. 4º, 5º e 6º da Lei nº 10.887, de 18 de junho de 2004, esta será de 14 (quatorze por cento).

- **Portaria MTP nº 1.467 de 02 de junho de 2022**

Dispõe sobre os parâmetros e as diretrizes gerais para organização e funcionamento dos RPPS, em cumprimento à Lei nº 9.717, de 1998, aos arts. 1º e 2º da Lei nº 10.887/2004 e a Emenda Constitucional nº 103/2019. Essa portaria consolida e incorpora cerca de 87 atos do Ministério do Trabalho e Previdência.

- **Portaria MTP nº 1.837 de 30 de junho de 2022**

Dispõe sobre a alteração da Portaria MTP nº 1.467, de 2 de junho de 2022 estabelecendo os ajustes formais e redacionais, estabelece o prazo de até 180 dias para os entes adequarem a legislação e dos demais documentos encaminhados para formalização do parcelamento especial da EC 113/2021, ou sua complementação e prevê hipótese do cargo de aposentadoria não estar inserido em plano de carreira e desmembra a redação sobre a conversão de tempo especial.

- **Portaria MTP nº 3.803 de 16 de novembro de 2022**

Dispõe sobre a alteração da Portaria MTP nº 1.467, de 2 de junho de 2022 visando realizar ajustes técnicos, retificações e aperfeiçoamentos.

- **Portaria MPS nº 3.289 de 23 de agosto de 2023**

Dispõe sobre a taxa de juros parâmetro para a avaliação atuarial dos RPPS de 2024.

- **Portaria MPS nº 861 de 6 de dezembro de 2023**

Dispõe sobre adequação dos parâmetros mínimos do montante de contribuição do plano de amortização.

Existem 6 Instruções Normativas publicas em 21 de dezembro de 2018, que complementam as normas aplicáveis pela revogada Portaria MF 464/2018. Conforme o artigo 52 da Portaria MTP 1.467/2022 as instruções normativas abaixo serão mantidas na elaboração das Reavaliações Atuariais:

- **Instrução Normativa nº 01/2018:** *Dispõe sobre a estrutura e elementos mínimos da base cadastral dos beneficiários RPPS.*
- **Instrução Normativa nº 03/2018:** *Dispõe sobre a estrutura e os elementos mínimos dos fluxos atuariais elaborados nas avaliações atuariais dos RPPS.*
- **Instrução Normativa nº 05/2018:** *Dispõe sobre a estrutura e elementos mínimos da Nota Técnica Atuarial dos RPPS.*
- **Instrução Normativa nº 08/2018:** *Dispõe sobre a estrutura e os elementos mínimos do Relatório da Avaliação Atuarial dos RPPS.*
- **Instrução Normativa nº 09/2018:** *Dispõe sobre parâmetros a serem observados quanto a hipóteses utilizadas nas avaliações atuariais dos RPPS e a elaboração do Relatório de Análise das Hipóteses.*
- **Instrução Normativa nº 010/2018:** *Dispõe sobre a demonstração da adequação do plano de custeio do RPPS à capacidade orçamentária, financeira e fiscal do ente federativo.*

2.2. NORMAS DO ENTE FEDERATIVO

2.2.1 Base Normativa do Ente Municipal e Rol de Benefícios

Este Relatório de Avaliação Atuarial foi elaborado, considerando como rol de Benefícios custeados pelo RPPS, somente os Benefícios de Aposentadoria e Pensão por Morte, conforme descritos na Lei Municipal 11, de 10/04/2002, que trata da criação/reestruturação do IPFS. Os Benefícios Temporários de auxílio doença, salário maternidade, salário família e auxílio reclusão, passam a ser de responsabilidade do Poder Executivo e Legislativo, conforme descrito na Lei Municipal 4015 de 08/05/2020.

2.2.2 Plano de Custeio vigente

O Plano de Custeio vigente do Ente Federativo, na data focal deste Relatório de Reavaliação Atuarial, em 31/12/2023 foi aprovado através da Lei Complementar Municipal nº 135, de 15/12/2020, e estabelece o Custo Normal de 18,75%.

Já o Custo Suplementar do Ente Federativo foi aprovado através da Lei Municipal nº 135, de 15/12/2020, conforme demonstrado na tabela Plano de Amortização VIGENTE, página 15.

O Custo Normal dos Servidores Ativos e também dos Aposentados e Pensionistas, cujos proventos ultrapassem o Teto de Benefícios do RGPS, foi definido em 14,00%, através da Lei Municipal nº 4015, de 09/05/2020.

2.2.3 Regime de Previdência Complementar - RPC

O município de FEIRA DE SANTANA - BA implementou através da Lei Municipal nº 129 de 10/03/2020 o Regime de Previdência Complementar aos Servidores Efetivos.

Após a implementação do Regime de Previdência Complementar, o município realizou concurso público e 3 Servidores Ativos recebem remuneração acima do Teto do RGPS e aderiram ao Plano de Benefícios oferecido pela Entidade Fechada de Previdência Complementar. Quanto aos demais Servidores Efetivos nenhum aderiu ao Plano.

PLANO DE AMORTIZAÇÃO VIGENTE

Lei Municipal nº 135 de 15/12/2020

Tabela de Financiamento do Déficit Atuarial - CENÁRIO 1 - Sem aplicação LDA

PERÍODO	ANO	SALDO DEVEDOR	AMORTIZAÇÃO	JUROS	PRESTAÇÃO ANUAL	C.S. 1	FOLHA SALARIAL
0		(2.073.318.088,12)					
1	2020	(2.114.684.997,34)	(41.366.909,22)	114.032.494,85	72.665.585,62	33,50%	216.912.195,89
2	2021	(2.140.073.925,29)	(25.388.927,95)	116.307.674,85	90.918.746,91	41,50%	219.081.317,85
3	2022	(2.158.205.532,22)	(18.131.606,93)	117.704.065,89	99.572.458,96	45,00%	221.272.131,03
4	2023	(2.169.634.107,37)	(11.428.575,15)	118.701.304,27	107.272.729,12	48,00%	223.484.852,34
5	2024	(2.168.440.808,61)	1.193.298,76	119.329.875,91	120.523.174,66	53,40%	225.719.700,86
6	2025	(2.165.061.979,43)	3.378.829,18	119.264.244,47	122.643.073,66	53,80%	227.976.897,87
7	2026	(2.159.340.128,45)	5.721.850,98	119.078.408,87	124.800.259,85	54,20%	230.256.666,85
8	2027	(2.151.108.446,42)	8.231.682,03	118.763.707,06	126.995.389,09	54,61%	232.559.233,52
9	2028	(2.140.190.282,20)	10.918.164,22	118.310.964,55	129.229.128,77	55,02%	234.884.825,85
10	2029	(2.126.398.589,71)	13.791.692,49	117.710.465,52	131.502.158,01	55,43%	237.233.674,11
11	2030	(2.109.535.344,27)	16.863.245,44	116.951.922,43	133.815.167,88	55,85%	239.606.010,85
12	2031	(2.089.390.926,61)	20.144.417,66	116.024.443,94	136.168.861,60	56,27%	242.002.070,96
13	2032	(2.065.743.472,81)	23.647.453,80	114.916.500,96	138.563.954,77	56,69%	244.422.091,67
14	2033	(2.038.358.188,24)	27.385.284,56	113.615.891,00	141.001.175,57	57,12%	246.866.312,59
15	2034	(2.006.986.623,61)	31.371.564,63	112.109.700,35	143.481.264,98	57,55%	249.334.975,71
16	2035	(1.971.365.910,87)	35.620.712,74	110.384.264,30	146.004.977,04	57,98%	251.828.325,47
17	2036	(1.931.217.956,95)	40.147.953,93	108.425.125,10	148.573.079,02	58,41%	254.346.608,72
18	2037	(1.886.248.592,87)	44.969.364,08	106.216.987,63	151.186.351,71	58,85%	256.890.074,81
19	2038	(1.836.146.675,86)	50.101.917,01	103.743.672,61	153.845.589,62	59,29%	259.458.975,56
20	2039	(1.780.583.141,80)	55.563.534,06	100.988.067,17	156.551.601,23	59,74%	262.053.565,32
21	2040	(1.719.210.005,34)	61.373.136,46	97.932.072,80	159.305.209,26	60,19%	264.674.100,97
22	2041	(1.651.659.304,74)	67.550.700,60	94.556.550,29	162.107.250,89	60,64%	267.320.841,98
23	2042	(1.577.541.988,48)	74.117.316,26	90.841.261,76	164.958.578,02	61,10%	269.994.050,40
24	2043	(1.496.446.740,30)	81.095.248,18	86.764.809,37	167.860.057,54	61,56%	272.693.990,90
25	2044	(1.407.938.739,42)	88.508.000,88	82.304.570,72	170.812.571,60	62,02%	275.420.930,81
26	2045	(1.311.558.352,25)	96.380.387,16	77.436.630,67	173.817.017,83	62,48%	278.175.140,12
27	2046	(1.206.819.751,93)	104.738.600,32	72.135.709,37	176.874.309,69	62,95%	280.956.891,52
28	2047	(1.093.209.461,60)	113.610.290,33	66.375.086,36	179.985.376,69	63,43%	283.766.460,44
29	2048	(970.184.817,31)	123.024.644,29	60.126.520,39	183.151.164,68	63,90%	286.604.125,04
30	2049	(837.172.346,11)	133.012.471,20	53.360.164,95	186.372.636,15	64,38%	289.470.166,29
31	2050	(693.566.054,60)	143.606.291,51	46.044.479,04	189.650.770,54	64,87%	292.364.867,95
32	2051	(538.725.623,11)	154.840.431,50	38.146.133,00	192.986.564,50	65,36%	295.288.516,63
33	2052	(371.974.500,18)	166.751.122,93	29.629.909,27	196.381.032,20	65,85%	298.241.401,80
34	2053	(192.597.892,02)	179.376.608,16	20.458.597,51	199.835.205,67	66,34%	301.223.815,82
35	2054	159.359,00	192.757.251,02	10.592.884,06	203.350.135,08	66,84%	304.236.053,97

1 - CUSTO SUPLEMENTAR.

3 – PLANO DE BENEFÍCIOS E CONDIÇÕES DE ELEGIBILIDADE

3.1. DESCRIÇÃO DOS BENEFÍCIOS PREVIDENCIÁRIOS DO RPPS

3.1.1. - Aposentadoria por Idade, Especial e Tempo de Contribuição (**AID, AESP * e ATC ****).

3.1.2. - Aposentadoria Compulsória (**AC**).

3.1.3. - Aposentadoria por Invalidez Permanente (**AInv**).

3.1.4. - Pensão por Morte (**PM**).

3.1.5. - Abono Anual (**13º Benefício**) *** .

* - Trataremos a título de nomenclatura como Aposentadoria Especial àquela concedida à “massa de servidores” do magistério. Sabe-se que a prestação concedida aos servidores desta categoria não é especial posto que constitucionalmente encontra-se elencada dentre a voluntária Aposentadoria por Tempo de Contribuição. Todavia, dadas as peculiaridades da “massa” para diferenciá-la, assim a caracterizaremos. Anote-se que a verdadeira Aposentadoria Especial está descrita no art. 40, § 4º da Constituição da República.

** - Nomenclatura utilizada após a edição da Emenda Constitucional n. 20/98, até então se denominava Aposentadoria por Tempo de Serviço.

*** - O Abono Anual corresponde a uma décima-terceira parcela de proventos, paga proporcionalmente aos meses que o servidor inativo recebeu-os e terá por base o valor da prestação previdenciária referente ao mês de dezembro de cada ano.

3.2. CONDIÇÕES DE ELEGIBILIDADE

3.2.1. Elegibilidades adotadas para a Regra Geral (EC 20/1998)

<i>Elegibilidade H/M</i>	Ap. Idade	Ap. Tempo Contrib.	Ap. Especial	Ap. Compuls	Ap. Invalid.	Pensão Morte
Idade (anos)	65/60	60/55	55/50	75	-	-
Tempo de Contribuição	-	35/30	30/25	-	-	-
Tempo de S. Público	10	10	10	-	-	-
Tempo no Cargo	5	5	5	-	-	-

3.2.2. Elegibilidades adotadas para as Regras de Transição (Art. 2º da EC 41/2003)

<i>Elegibilidade H/M</i>	Ap. Idade	Ap. Tempo Contrib.	Ap. Especial	Ap. Compuls	Ap. Invalid.	Pensão Morte
Idade (anos)	-	53/48	53/48	-	-	-
Tempo de Contribuição	-	35/30	30/25*	-	-	-
Tempo de S. Público	-	-	-	-	-	-
Tempo no Cargo	-	5	5	-	-	-

3.2.3. Elegibilidades adotadas para as Regras de Transição (Art. 6º da EC 41/2003)

<i>Elegibilidade H/M</i>	Ap. Idade	Ap. Tempo Contrib.	Ap. Especial	Ap. Compuls	Ap. Invalid.	Pensão Morte
Idade (anos)	-	60/55	55/50	-	-	-
Tempo de Contribuição	-	35/30	30/25	-	-	-
Tempo de S. Público	-	20	20	-	-	-
Tempo de Carreira	-	10	10	-	-	-
Tempo no Cargo	-	5	5	-	-	-

3.2.4. Elegibilidades adotadas para as Regras de Transição (Art. 3º da EC 47/2005)

<i>Elegibilidade H/M</i>	Ap. Idade	Ap. Tempo Contrib.	Ap. Especial	Ap. Compuls	Ap. Invalid.	Pensão Morte
Idade (anos)	-	60/55	-	-	-	-
Tempo de Contribuição	-	35/30	-	-	-	-
Tempo de S. Público	-	25	-	-	-	-
Tempo de Carreira	-	15	-	-	-	-
Tempo no Cargo	-	5	-	-	-	-

3.3. CONTRIBUIÇÕES AO PLANO (13 vezes ao ano)

Todos os servidores elencados na lei de instituição do Regime Próprio de Previdência Social serão compulsoriamente filiados e conseqüentemente inscritos neste. Tais servidores contribuirão ao Plano com um percentual da remuneração mensal, incluída a Gratificação Natalina (décimo-terceiro)* . A base sobre qual incide este percentual chamar-se-á de remuneração-de-contribuição.

O Município, incluídas suas autarquias e fundações, quando existirem, também contribuirá com um percentual sobre a folha de remuneração envolvida, conforme previsto em lei, e assumirá integralmente a diferença entre o total do Custo do Plano apurado pelo Atuário e a parte do servidor.

4 – REGIMES FINANCEIROS E MÉTODOS DE FINANCIAMENTO

4.1. DESCRIÇÃO DOS REGIMES FINANCEIROS UTILIZADOS

4.1.1. Capitalização por Método CUP - Crédito Unitário Projetado

- Utilizamos para calcular as Reservas oriundas de Aposentadorias por Tempo de Contribuição, por Idade e Compulsório e Pensão por Morte dos Aposentados.

*Denomina-se Gratificação Natalina a décima-terceira parcela de remuneração recebida pelos servidores ativos e Abono Anual a décima-terceira parcela de proventos recebida pelos servidores Aposentados.

4.1.2. Repartição de Capital de Cobertura

- Aposentadoria por Invalidez dos Servidores Ativos.
- Pensão por Morte dos Servidores Ativos.

4.1.3. Regime Financeiro de Repartição Simples

- Utilizado para o Custo Administrativo.

4.2. DESCRIÇÃO DOS MÉTODOS DE FINANCIAMENTOS UTILIZADOS

Utilizamos o Regime Financeiro de Repartição de Capitais de Cobertura para os benefícios de Aposentadoria por Invalidez e Pensão por Morte devido ao fato de, durante o período em que o servidor encontra-se em atividade, as probabilidades de entrada em invalidez e de morte serem muito pequenas, não sendo necessária, em nossa opinião, a constituição de Reservas Matemáticas. Nossa expectativa é de que, ao longo dos anos futuros, a taxa de custo permaneça com pouca variação, desde que as distribuições dos servidores, por idade e por salário, permaneçam, também, com pouca variação.

4.3. RESUMO DOS REGIMES FINANCEIROS E MÉTODOS POR BENEFÍCIO

BENEFÍCIOS	RESPONSABILIDADE DO RPPS (Sim/Não)	Regime Financeiro / Método Utilizados
Aposentadoria por Tempo de Contribuição, Idade e Compulsoria	Sim	Capitalização por Método CUP - Crédito Unitário Projetado
Aposentadoria por Invalidez	Sim	<i>Repartição de Capital de Cobertura</i>
Pensão por Morte de Ativo	Sim	<i>Repartição de Capital de Cobertura</i>
Pensão por Morte de Aposentado Válido	Sim	Capitalização por Método CUP - Crédito Unitário Projetado
Pensão por Morte de Aposentado Inválido	Sim	Capitalização por Método CUP - Crédito Unitário Projetado
Auxílio-Doença	Não	-
Salário-Maternidade	Não	-
Auxílio-Reclusão	Não	-
Salário-Família	Não	-

5 – HIPÓTESES ATUARIAIS E PREMISSAS

5.1. TÁBUAS BIOMÉTRICAS

São as hipóteses relacionadas aos eventos de morte, invalidez e mortalidade de inválidos, que proporcionam impacto sobre a determinação do Custo do Plano, embora em um grau bem menor do que aquele causado pelas hipóteses econômicas.

Conforme o artigo 36, I, a, da Portaria MTP 1.467/2022, as Tábuas Biométricas utilizadas nas Avaliações Atuariais, para a projeção da longevidade e da entrada em invalidez deverão estar adequadas à respectiva massa, dado pela tábua anual de mortalidade do IBGE, **segregada obrigatoriamente por sexo**.

Art. 36 – A utilização de tábuas biométricas para a projeção da longevidade e da entrada em invalidez deverá observar os seguintes critérios:

I – para a taxa de sobrevivência de válidos e inválidos, o limite mínimo:

*a) dado pela tábua anual de mortalidade do Instituto Brasileiro de Geografia e Estatísticas - IBGE, **segregada obrigatoriamente por sexo**, divulgada pela SPREV. (GRIFO NOSSO)*

TÁBUAS BIOMÉTRICAS	TÁBUAS UTILIZADAS
Tábua de Mortalidade para Válido - Fase Laborativa	IBGE 2022 - Masculino e IBGE 2022 - Feminino
Tábua de Mortalidade para Válido - Fase Pós Laborativa	IBGE 2022 - Masculino e IBGE 2022 - Feminino
Tábua de Entrada em Invalidez	Álvaro Vindas
Tábua de Mortalidade de Inválido	IAPB-57
Tábua de Morbidez	Não utilizado

O impacto atuarial devido a utilização de Tábuas Biométricas segregadas por sexo, será melhor detalhado no item 7 - Análise de Sensibilidade na página 160.

5.2. ALTERAÇÕES FUTURAS NO PERFIL E COMPOSIÇÃO DAS MASSAS

- **Taxa de rotatividade** – Reflete a rotatividade entre os novos entrados e os servidores que pedem exoneração. Assim, temos uma noção da “movimentação” da massa, de um ano para o outro.

A taxa projetada nesta Reavaliação é de 1,00% a cada ano de projeção.

- **Expectativa de reposição de segurados ativos** – é a expectativa de repor um novo Servidor Ativo (novos Entrantes), a cada servidor ativo que se aposenta, evitando aumentar a quantidade de servidores ativos, mantendo a mesma quantidade. Não utilizamos para esse Relatório de Reavaliação Atuarial novos entrantes (Geração Futura) para o cálculo das Provisões Matemáticas e o Plano de Custeio. Para termos a dimensão do impacto financeiro e atuarial com a reposição de Servidores Ativos (Geração Futura), elaboramos mais uma Projeção Atuarial, considerando essa hipótese.

5.3. ESTIMATIVAS DE REMUNERAÇÕES E PROVENTOS

5.3.1. Taxa real de crescimento da remuneração por mérito e produtividade

Conforme o artigo 38, I, da Portaria MTP 1.467/2022, a taxa real de crescimento das remunerações, deverá ser uniforme ao longo dos anos na Reavaliação Atuarial, será, no mínimo, de 1,00% a cada ano da projeção atuarial.

Art. 38 – A hipótese de taxa real de crescimento da remuneração ao longo da carreira será de, no mínimo, 1% (um por cento) a cada ano da projeção atuarial, e os critérios adotados para sua definição deverão estar explicitados no Relatório da Avaliação Atuarial, observando-se os seguintes parâmetros.

REAJUSTE DAS REMUNERAÇÕES E INFLAÇÃO DOS ÚLTIMOS 3 ANOS

ANO	Reajuste da Remuneração	Inflação do período (IPCA)	GANHO REAL (Índice)
2021	0,00%	10,06%	-9,14%
2022	0,00%	5,78%	-5,46%
2023	0,00%	4,62%	-4,42%
ACUMULADO	0,00%	21,80%	-17,90%
Cálculo da taxa de Crescimento das Remunerações	Foi concedido uma Taxa de reajuste das remunerações diferenciado entre Servidores de diferentes órgãos/poder (Administração, Educação, Saúde e etc....). Os reajustes acima são médias ponderadas entre os reajustes para cada classe.		
Taxa média anual real de crescimento da remuneração nos últimos três anos			-6,36%
Justificativa Técnica: Mesmo os Servidores Ativos não tendo Ganho real médio das remunerações nos últimos 3 anos, foi definido no Cálculo Atuarial, a Taxa de crescimento real de 1,00% a.a., conforme taxa mínima exigida pela Portaria MTP 1.467/2022.			

5.3.2. Taxa Real de Crescimento dos Proventos

REAJUSTE DOS PROVENTOS E INFLAÇÃO DOS ÚLTIMOS 3 ANOS

ANO	Reajuste dos Benefícios	Inflação do período (IPCA)	GANHO REAL (Índice)
2021	0,00%	10,06%	-9,14%
2022	0,00%	5,78%	-5,46%
2023	0,00%	4,62%	-4,42%
ACUMULADO	0,00%	21,80%	-17,90%
Cálculo da taxa de Crescimento dos Benefícios	A maioria dos Benefícios tiveram reajuste conforme a tabela de reajuste definida pelo RGPS e a minoria dos Benefícios tiveram reajuste conforme o reajuste dos servidores que estão na “ativa” (pela paridade). Nesse caso, utilizamos uma média ponderada entre os dois grupos.		
Taxa média anual real de cresc. dos benefícios verificada na análise dos benefícios			-6,36%
Justificativa Técnica: Foi definido no Cálculo Atuarial, 0,00% a.a. como Taxa de crescimento real dos Benefícios.			

5.4. TAXA DE JUROS ATUARIAL

- Inflação (+)

Representa a perda do poder aquisitivo da moeda. A longo prazo, é presumível que um investidor tenha um retorno acima do nível de inflação.

Sugerimos a utilização do Índice de Preços ao Consumidor por Amplo – IPCA, para compor a Meta Atuarial devido este ser o índice oficial do governo.

- Taxa Pura de Juros (+)

É a taxa de retorno teoricamente disponível a investimentos de curto prazo na ausência de inflação e risco. Estudos realizados em países com economia estabilizada mostram que esta taxa é pequena, variando entre 0% e 1%.

Conforme o artigo 39 da Portaria MTP 1.467/2022, a taxa de juros real anual, a ser utilizada como taxa de desconto para apuração do valor presente dos fluxos de benefícios e contribuições do RPPS deverá ter, como limite máximo, o menor percentual dentre do valor esperado da rentabilidade futura dos investimentos dos ativos garantidores do RPPS, conforme meta prevista na política anual de investimentos aprovada pelo conselho deliberativo do regime e da taxa de juros parâmetro cujo ponto da Estrutura a Termo de Taxa de Juros Média seja o mais próximo à duração do passivo do RPPS.

Conforme o ANEXO VII, artigo 3º da Portaria MTP 1.467/2022, para definição da Taxa de Juros Real nas avaliações atuariais dos exercícios a partir de 2023 deverão ser utilizadas as taxas de juros parâmetro, acrescidas em 0,15 pontos percentuais para cada ano em que a taxa de juros utilizada nas avaliações atuariais dos últimos 5 (cinco) exercícios antecedentes à data focal da avaliação tiver sido alcançada pelo RPPS, limitada a 0,6 pontos percentuais.

Conforme o ANEXO VII, art. 3º, § 1º da Portaria MTP 1.467/2022, os acréscimos de que trata o caput não se aplicam aos **RPPS que possuam recursos inferiores a R\$ 10.000.000,00 (dez milhões de reais)** e ao Fundo em Repartição (Segregação de Massa) e nas demais situações de que tratam o § 4º do art. 26 da Portaria MTP 1.467/2022.

A Estrutura a Termo de Taxa de Juros Média, calculará um índice (pontos), que servirá como parâmetro para a definição da **Taxa de Juros Parâmetro definida em uma escala entre 2,72% a 5,10%**, conforme o artigo 1º, da Portaria MPS nº 3.289 de 23 de agosto de 2023.

Conforme o cálculo da Duração do Passivo sobre o Fluxo Atuarial da Avaliação Atuarial/2023 - data focal 31/12/2022, a Duração do Passivo do IPFS é de 14,3 anos. Conforme a metodologia de Estrutura a Termo de Taxa de Juros Média (exigência da Portaria MTP nº 1.467/2022), a Taxa de Juros Parâmetro encontrada foi de 4,78% a.a..

Por determinação da Portaria MTP 1.467/2022, para cada ano que o RPPS superar a Meta Atuarial, será acrescentado 0,15% na Taxa de Juros. Segue abaixo as rentabilidades dos últimos 5 anos do IPFS.

RENTABILIDADE X META ATUARIAL NOS ÚLTIMOS 5 ANOS

ANO	RENTABILIDADE DA CARTEIRA	TAXA DE JUROS (a.a.)	META ATUARIAL	RPPS SUPEROU A META ATUARIAL?
2018	8,28%	6,00%	9,95%	NÃO
2019	17,22%	6,00%	10,54%	SIM
2020	7,12%	5,50%	10,24%	NÃO
2021	0,29%	5,40%	15,96%	NÃO
2022	0,00%	0,00%	0,00%	NÃO

Conforme o quadro acima, o IPFS, superou a Meta Atuarial em 1 ano, podendo acrescentar mais 0,15% à Taxa de Juros Atuarial para o exercício de 2024.

Conforme as Portarias MTP nº 1.467/2022 e MTP nº 1.837/2022, os recursos financeiros administrados pelo IPFS deverão ser aplicados de forma a buscar um retorno real equivalente á 4,93% a.a. mais a variação do índice inflacionário utilizado que é o IPCA – Índice Nacional de Preços ao Consumidor Amplo, divulgado pelo IBGE – Instituto Brasileiro de Geografia e Estatística.

RENTABILIDADE NO ANO DE 2023

Devido o controle da inflação e da boa performance da carteira, o RPPS conseguiu cumprir a Meta Atuarial sem maiores problemas.

RENTABILIDADE E META ATUARIAL NO ANO DE 2023

Meta Atuarial (Bruta = juros + inflação) em 2023 - Política de Investimentos	9,79%
Rentabilidade nominal (Bruta = juros + inflação) em 2023	13,76%
Inflação anual - 2023	4,62%
Indexador:	IPCA
Justificativa Técnica: A Meta Atuarial estabelecida nesse Cálculo Atuarial segue a taxa de Juros atuarial, estabelecida na Política Anual de Investimentos de 2024, aprovada antes da realização desta Reavaliação Atuarial e condizente com a Portaria MTP 1.837/2022.	

Recomendamos uma atenção especial por parte dos gestores do RPPS, no tocante as aplicações financeiras. O não cumprimento da Meta Atuarial, acarreta em um aumento de alíquota, no intuito de estabelecer o Equilíbrio Financeiro e Atuarial do plano. Assim que é realizado o Cálculo Atuarial, necessariamente as alíquotas de contribuição devem ser praticadas na íntegra e a rentabilidade da carteira deve acompanhar o estabelecido pelo atuário, como Meta Atuarial.

5.5. ENTRADA EM ALGUM REGIME PREVIDENCIÁRIO E EM APOSENTADORIA

5.5.1. Idade estimada de ingresso em algum Regime Previdenciário

Os Servidores ativos que não possuem Tempo Anterior de Contribuição ao RPPS, consideramos uma idade mínima de ingresso no mercado de trabalho aos 25 anos.

5.5.2. Idade estimada de entrada em aposentadoria programada

A Idade de entrada em aposentadoria dos Servidores Ativos é estimada conforme os dados cadastrais de cada Servidor (data de início de contribuição, data de entrada no Ente, no RPPS e etc...), seguindo as regras de elegibilidade do Plano de Benefícios.

Idades Projetadas para Aposentadoria (Média)	Idades
DEMAIS ATIVIDADES (NÃO PROFESSORES) - MASCULINO	63,6
DEMAIS ATIVIDADES (NÃO PROFESSORES) - FEMININO	58,7
PROFESSORES - MASCULINO	62,0
PROFESSORES - FEMININO	57,5

5.6. COMPOSIÇÃO DO GRUPO FAMILIAR

Quando a Base de Dados não apresenta as informações ou quando são inconsistentes, definimos a composição familiar para o Titular masculino, um cônjuge 5 anos mais novo e, para o Titular Feminino, um cônjuge 5 anos mais velho.

5.7. COMPENSAÇÃO FINANCEIRA

Significa a divisão da Responsabilidade Atuarial em duas partes. Uma relativa ao período de tempo de serviço em que o Servidor estava sob o RGPS – Regime Geral de Previdência Social (INSS) ou outros RPPS e a outra relativa ao período de contribuição ao RPPS atual. Esta proporção entre o tempo de contribuição entre o RPPS atual e outros Regimes até a data de aposentadoria, foi estimada para cada Servidor Ativo considerando as informações que constam na Base Cadastral dos Segurados.

5.7.1. Compensação Previdenciária dos Benefícios a Conceder

Com relação a Compensação Previdenciária dos Benefícios a Conceder, a estimativa de valores segue o limite e os parâmetros previstos no artigo 34, II, Anexo VI da Portaria MTP 1.467/2022.

5.7.1. Compensação Previdenciária dos Benefícios Concedidos

O artigo 34, I, Anexo VI da Portaria MTP 1.467/2022, estabelece que a compensação previdenciária, em relação aos Benefícios Concedidos, sejam estimados com base na relação percentual verificada entre o valor compensado (pró-rata), apurado no Sistema COMPREV e o valor do pagamento dos Benefícios do RPPS, de forma individual ou agregada.

Assim, em uma visão conservadora, enquanto o RPPS não estiver recebendo os valores de Compensação Previdenciária, os valores estimados de compensação a receber, dos Benefícios Concedidos não serão considerados na Reavaliação Atuarial. Se considerássemos essa Receita, teríamos um impacto de redução da Provisão Matemática de Benefícios Concedidos.

5.8. DEMAIS PREMISSAS E HIPÓTESES

5.8.1. Fator de determinação do valor real ao longo do tempo das remunerações e proventos (Fator de Capacidade)

A inflação representa a perda do poder aquisitivo da moeda, utilizando-a como hipótese no Relatório da Reavaliação Atuarial teremos uma redução das Provisões Matemáticas, buscando apresentar o valor real das Aposentadorias e pensões.

Variável de Impacto	Nossa Hipótese
Expectativa de Inflação na Reavaliação Atuarial	3,90%
Fator de Determinação do Valor Real ao Longo do Tempo <i>(sobre Remuneração e Benefícios)</i>	98,27%

Conforme o Boletim FOCUS, emitido pelo Banco Central em 29/12/2023, para o ano de 2024, a expectativa de inflação é que o IPCA feche o ano em 3,90%.

5.8.2. Benefícios a conceder com base na média das remunerações e proventos

O valor do benefício para os Servidores Ativos que se aposentam por tempo de contribuição é igual à remuneração* recebida pelo servidor ativo no mês imediatamente anterior ao da concessão da aposentadoria, com as devidas atualizações considerando a Taxa de Crescimento das remunerações utilizadas no Relatório da Reavaliação Atuarial.

Para as demais aposentadorias, o cálculo do valor dos proventos será proporcional ao tempo de contribuição para todos os benefícios, com exceção da Aposentadoria por Invalidez - decorrente de acidente no exercício da atividade e aquela cuja incapacidade adveio de doença grave, contagiosa ou incurável - e da Pensão por Morte.

O valor do benefício de Pensão por Morte concedida aos dependentes do servidor inativo, é igual ao valor da última prestação recebida em vida por aquele, descontado o percentual determinado na EC 41/2003 no que tange ao teto máximo de benefícios.

Os proventos de aposentadoria e pensões devem ser revistos obrigatoriamente sempre que houver reajuste dos Benefícios pagos pelo RGPS e sempre que for reajustado a remuneração dos servidores em atividade, no caso dos Benefícios que possuem paridade.

5.8.3. Estimativa do crescimento real do teto de contribuição do RGPS

Não foi utilizada hipótese de estimativa do crescimento real do teto de contribuição do RGPS.

*A remuneração representa a soma do vencimento base do servidor com os adicionais de caráter individual e as demais vantagens incorporáveis na forma da Lei. Anote-se que após a Emenda Constitucional n. 19/98 apenas cabe a agregação de vantagens de caráter não transitório.

6 – ANÁLISE DA BASE CADASTRAL

6.1. DADOS FORNECIDOS E SUA DESCRIÇÃO

Para realização desta Reavaliação Atuarial foram informados os dados cadastrais dos Servidores Ativos titulares de cargos efetivos, dos Aposentados e dos Pensionistas do RPPS do município de FEIRA DE SANTANA - BA e as informações financeiras do RPPS. Os dados cadastrais e financeiros foram fornecidos pelo IPFS e estão posicionados na Data Base de 31/12/2023, e 31/12/2023, respectivamente.

6.2. SERVIDORES AFASTADOS OU CEDIDOS

Para realização desta Reavaliação foram informados 48 Servidores Ativos Cedidos e/ou Afastados.

6.3. ANÁLISE DA QUALIDADE DA BASE CADASTRAL

6.3.1. Atualização da Base Cadastral

A atualização da Base Cadastral foi realizada no último Censo Previdenciário do IPFS em 31/12/2019 de 100,00% dos Servidores Ativos e 94,00% dos Aposentados.

6.3.2. Amplitude e Consistência da Base Cadastral

GRUPO	DESCRIÇÃO	CONSISTÊNCIA DA BASE CADASTRAL	COMPLETUDE DA BASE CADASTRAL
SERVIDOR ATIVO	Identificação do Segurado	76%-100%	76%-100%
	Sexo	76%-100%	76%-100%
	Estado Civil	76%-100%	76%-100%
	Data de Nascimento	76%-100%	76%-100%
	Data de Ingresso no ENTE	76%-100%	76%-100%
	Identificação do Cargo Atual	76%-100%	76%-100%
	Base de Cálculo (Remuner. d Contribuição)	76%-100%	76%-100%
	Tempo de Contribuição para o RGPS	0% - 25%	0% - 25%
	Tempo de Contribuição para outros RPPS	0% - 25%	0% - 25%
	Data de Nascimento do Cônjuge	76%-100%	76%-100%
	Número de Dependentes	76%-100%	76%-100%
	APOSENTADO	Identificação do Aposentado	76%-100%
Sexo		76%-100%	76%-100%
Estado Civil		76%-100%	76%-100%
Data de Nascimento		76%-100%	76%-100%
Data de Nascimento do Cônjuge		76%-100%	76%-100%
Valor do Benefício		76%-100%	76%-100%
Data de Nascimento do Dependente Mais Novo		76%-100%	76%-100%
Condição Aposentado (Válido ou Inválido)		76%-100%	76%-100%
Tempo de Contribuição para o RPPS		76%-100%	76%-100%
Tempo Contribuição para outros Regimes		76%-100%	76%-100%
Valor Mensal Compensação Previdenciária		76%-100%	76%-100%
Número de Dependentes		76%-100%	76%-100%
PENSIONISTAS	Identificação do Pensionista	76%-100%	76%-100%
	Número de Pensionistas	76%-100%	76%-100%
	Sexo do Pensionista principal	76%-100%	76%-100%
	Data de Nascimento	76%-100%	76%-100%
	Valor do Benefício	76%-100%	76%-100%
	Condição Pensionista (Válido ou Inválido)	76%-100%	76%-100%
	Duração da Benefício (Válido ou Inválido)	76%-100%	76%-100%

6.4. PREMISSAS ADOTADAS PARA AJUSTE TÉCNICO DA BASE CADASTRAL

Tratamento com a Base de Dados - Servidores Ativos

DESCRIÇÃO	DADOS INCONSISTENTES OU INCOMPLETOS	QTDE DE DADOS PADRONIZADOS	PREMISSA UTILIZADA
Identificação do Segurado	Nenhuma	0	Nenhuma
Sexo	Nenhuma	0	Nenhuma
Estado Civil	Nenhuma	0	Nenhuma
Data de Nascimento	Nenhuma	0	Nenhuma
Data de Ingresso no ENTE	Nenhuma	0	Nenhuma
Identificação do Cargo Atual	Nenhuma	0	Nenhuma
Base de Cálculo (Remuner. d Contribuição)	Nenhuma	0	Nenhuma
Tempo de Contribuição para o RGPS	Não Foi informado para essa Reavaliação Atuarial, o TEMPO ANTERIOR DE CONTRIBUIÇÃO AO RPPS de 77% dos Servidores Ativos	3586	Os Servidores ativos que não possuem Tempo Anterior de Contribuição ao RPPS, consideramos uma idade mínima de ingresso no mercado de trabalho aos 25 anos.
Tempo de Contribuição para outros RPPS	Não Foi informado para essa Reavaliação Atuarial, o TEMPO ANTERIOR DE CONTRIBUIÇÃO AO RPPS de 77% dos Servidores Ativos	3586	Os Servidores ativos que não possuem Tempo Anterior de Contribuição ao RPPS, consideramos uma idade mínima de ingresso no mercado de trabalho aos 25 anos.
Data de Nascimento do Cônjuge	Não foi informado a Data de Nascimento dos Cônjuges.	2515	Para a realização deste Cálculo Atuarial, foi utilizado um Hx composto por um cônjuge com diferença de 5 anos, mais um dependente com idade mínima de 13 anos de idade
Número de Dependentes	Não foi informado a Data de Nascimento dos Filhos.	0	Para a realização deste Cálculo Atuarial, foi utilizado um Hx composto por um cônjuge com diferença de 5 anos, mais um dependente com idade mínima de 13 anos de idade

Tratamento com a Base de Dados - Servidores Aposentados

DESCRIÇÃO	DADOS INCONSISTENTES OU INCOMPLETOS	QTDE DE DADOS PADRONIZADOS	PREMISSA UTILIZADA
Identificação do Aposentado	Nenhuma	0	Nenhuma
Sexo	Nenhuma	0	Nenhuma
Estado Civil	Nenhuma	0	Nenhuma
Data de Nascimento	Nenhuma	0	Nenhuma
Data de Nascimento do Cônjuge	Nenhuma	0	Nenhuma
Data de Nascimento do Dependente Mais Novo	Nenhuma	0	Nenhuma
Valor do Benefício	Nenhuma	0	Nenhuma
Condição Aposentado (Válido ou Inválido)	Nenhuma	0	Nenhuma
Tempo de Contribuição para o RPPS	Nenhuma	0	Nenhuma
Tempo Contribuição para outros Regimes	Nenhuma	0	Nenhuma
Valor Mensal Compensação Previdenciária	Nenhuma	0	Nenhuma
Número de Dependentes	Nenhuma	0	Nenhuma

Tratamento com a Base de Dados - Pensionistas

DESCRIÇÃO	DADOS INCONSISTENTES OU INCOMPLETOS	QTDE DE DADOS PADRONIZADOS	PREMISSA UTILIZADA
Identificação do Pensionista	Nenhuma	0	Nenhuma
Número de Pensionistas	Nenhuma	0	Nenhuma
Sexo do Pensionista principal	Nenhuma	0	Nenhuma
Data de Nascimento	Nenhuma	0	Nenhuma
Valor do Benefício	Nenhuma	0	Nenhuma
Condição Pensionista (Válido ou Inválido)	Nenhuma	0	Nenhuma
Duração da Benefício (Válido ou Inválido)	Nenhuma	0	Nenhuma

6.5. RECOMENDAÇÕES PARA A BASE CADASTRAL

Recomendamos ao RPPS manter a contínua atualização da Base de Dados e estabelecer um recenseamento (recadastramento) periódico dos Segurados e seus dependentes. A informação do Tempo anterior de Contribuição ao RPPS atual é de suma importância para o correto dimensionamento das Provisões Matemáticas e a Compensação Previdenciária. Recomendamos também ao Ente Federativo e a Unidade Gestora do RPPS, continuar atualizando e buscando as informações, visando atender o artigo 47 da Portaria MTP 1.467/2022, utilizando o modelo com estrutura e elementos mínimos de dados exigidos a partir do exercício de 2021, disponibilizado no site da SPREV, conforme a Instrução Normativa 01/2018.

7 – RESULTADO ATUARIAL

7.1. BALANÇO ATUARIAL

Descrição	Alíquota Normal vigente em Lei	Alíquota Normal de Equilíbrio
Alíquota Normal (patronal + servidor) (A)	32,75%	32,75%
Desconto das alíquotas dos benefícios calculados por RS, RCC e Taxa de Adm. (B)	5,72%	5,72%
Alíquota Normal por regime de capitalização para apuração dos resultados atuariais (C = A - B)	27,03%	27,03%

Descrição	Valores com Alíquotas vigentes	Valores com Alíquotas de Equilíbrio
ATIVOS GARANTIDORES DOS COMPROMISSOS DO PLANO DE BENEFÍCIOS	202.375.091,69	202.375.091,69
Aplicações em Segmento de Renda Fixa - RPPS	155.941.210,08	155.941.210,08
Aplicações em Segmento de Renda Variável e Investim. Estruturados - RPPS	14.832.264,52	14.832.264,52
Aplicações em Segmento de Investimento no Exterior - RPPS	-	-
Aplicações em Equadramentos - RPPS	-	-
Título e Valores não sujeitos ao Enquadramento - RPPS	-	-
Demais Bens, direitos e ativos	6.528,90	6.528,90
PROVISÃO MATEMÁTICA - TOTAL	3.177.480.740,42	3.177.480.740,42
Provisão Matemática de Benefícios Concedidos - PMBC	1.738.985.329,12	1.738.985.329,12
Valor Atual dos Benefícios Futuros - Concedidos	1.749.626.008,82	1.749.626.008,82
(-) Valor Atual das Contribuições Futuras - Concedidos (Ente)	-	-
(-) Valor Atual das Contribuições Futuras - Concedidos (Servidores)	(10.640.679,70)	(10.640.679,70)
Provisão Matemática de Benefícios a Conceder - PMBaC	1.438.495.411,30	1.438.495.411,30
Valor Atual dos Benefícios Futuros - a Conceder	2.293.619.419,37	2.293.619.419,37
(-) Valor Atual das Contribuições Futuras - a Conceder (Ente)	(447.144.343,82)	(446.203.707,41)
(-) Valor Atual das Contribuições Futuras - a Conceder (Servidores)	(407.979.664,25)	(408.920.300,66)
AJUSTE DA PROVISÃO MATEMÁTICA DE BENEFÍCIOS CONCEDIDOS E A CONCEDER REFERENTE À COMPENSAÇÃO PREVIDENCIÁRIA	(137.382.275,06)	(137.382.275,06)
Valor Atual da Compe. Previdenciária a Pagar - Benefícios Concedidos	-	-
(-) Valor Atual da Comp. Previdenciária a Receber-Benefícios Concedidos	-	-
Valor Atual da Compe. Previdenciária a Pagar - Benefícios a Conceder	26.776.193,74	26.776.193,74
(-) Valor Atual da Comp. Previdenciária a Receber-Benefícios a Conceder	(164.158.468,80)	(164.158.468,80)
RESULTADO ATUARIAL	(2.837.723.373,67)	(2.837.723.373,67)
Superavit	-	-
Reserva de Contingência	-	-
Reserva para Ajuste do Plano	-	-
Déficit	-	-
Déficit Equacionado:	-	-
Valor Atual do Plano de Amortização do Déficit Atuarial estabelecido lei	(2.699.883.461,93)	-
Valor Atual da Cobertura da Insuficiência Financeira	-	-
DÉFICIT ATUARIAL A EQUACIONAR	(137.839.911,74)	(2.837.723.373,67)

7.2. ATIVOS GARANTIDORES E CRÉDITOS A RECEBER

Os Ativos Garantidores estão posicionados em 31/12/2023, definidos da seguinte forma:

ATIVOS GARANTIDORES

SEGMENTO		Valores (R\$)	
Aplicações em Segmento de Renda Fixa - RPPS		155.941.210,08	
Aplicações em Segmento de Renda Variável e Investimentos Estruturados - RPPS		14.832.264,52	
Aplicações em Segmento de Investimento no Exterior - RPPS		0,00	
Aplicações em Enquadramento		0,00	
Títulos e Valores não Sujeito a Enquadramento		0,00	
Demais Bens, Direitos e Ativos		6.528,90	
TOTAL (1)		170.780.003,50	
CRÉDITOS E PARCELAMENTOS	Saldo Atual	Nº Parcelas a receber	Valor das Parcelas
Créditos de parcelamento (1)	855.515,62	47	18.202,46
Créditos de parcelamento (2)	2.127.496,36	47	45.265,88
Créditos de parcelamento (3)	12.778.113,25	47	271.874,75
Créditos de parcelamento (4)	7.881.706,56	48	164.202,22
Créditos de parcelamento (5)	7.952.256,40	55	144.586,48
Créditos de parcelamento (6)	0,00	0	0,00
Créditos de parcelamento (7)	0,00	0	0,00
Créditos de parcelamento (8)	0,00	0	0,00
Créditos de parcelamento (9)	0,00	0	0,00
Créditos de parcelamento (10)	0,00	0	0,00
Créditos de parcelamento (11)	0,00	0	0,00
Outros Créditos á receber	0,00	0	0,00
TOTAL - Créditos e Parcelamentos (2)	31.595.088,19		
TOTAL (3) = (1) + (2)	202.375.091,69		

7.3. PROVISÕES MATEMÁTICAS OU PASSIVO ATUARIAL

Data Focal desta Reavaliação Atuarial: 31/12/2023.

MODELO ANTIGO. Não utilizar

		Plano de Custeio Vigente	Plano de Custeio Equilíbrio
		31/12/2023	31/12/2023
		Data Focal	
	ATIVOS DO PLANO	202.375.091,69	202.375.091,69
	(+) Bancos Conta Movimento - RPPS	6.528,90	6.528,90
	(+) Investimentos e Aplicações (CP e LP)	170.773.474,60	170.773.474,60
	(+) Crédito a Curto Prazo	7.729.581,48	7.729.581,48
	(+) Crédito a Longo Prazo	23.865.506,71	23.865.506,71
	(+) Imobilizado	-	-
2.2.7.2.1.00.00	PROVISÕES MATEMÁTICAS PREVIDENCIÁRIAS A LONGO PRAZO - CONSOLIDAÇÃO	340.215.003,43	202.375.091,69
2.2.7.2.1.01.00	PLANO FINANCEIRO - PROVISÕES DE BENEFÍCIOS CONCEDIDOS	-	-
2.2.7.2.1.01.01	(+) Aposentadorias/Pensões/Outros Benefícios Concedidos (Financeiro)	-	-
2.2.7.2.1.01.02	(-) Contribuições do Ente para o Plano Financeiro do RPPS	-	-
2.2.7.2.1.01.03	(-) Contribuições do Aposentado para o Plano Financeiro do RPPS	-	-
2.2.7.2.1.01.04	(-) Contribuições do Pensionista para o Plano Financeiro do RPPS	-	-
2.2.7.2.1.01.05	(-) Compensação Previdenciária do Plano Financeiro do RPPS	-	-
2.2.7.2.1.01.07	(-) Cobertura de Insuficiência Financeira	-	-
2.2.7.2.1.02.00	PLANO FINANCEIRO - PROVISÕES DE BENEFÍCIOS A CONCEDER	-	-
2.2.7.2.1.02.01	(+) Aposentadorias/Pensões/Outros Benefícios A Conceder (Financeiro)	-	-
2.2.7.2.1.02.02	(-) Contribuições do Ente para o Plano Financeiro do RPPS	-	-
2.2.7.2.1.02.03	(-) Contribuições do Ativo para o Plano Financeiro do RPPS	-	-
2.2.7.2.1.02.04	(-) Compensação Previdenciária do Plano Financeiro do RPPS	-	-
2.2.7.2.1.02.06	(-) Cobertura de Insuficiência Financeira	-	-
2.2.7.2.1.03.00	PLANO PREVIDENCIÁRIO - PROVISÕES DE BENEFÍCIOS CONCEDIDOS	1.738.985.329,12	1.738.985.329,12
2.2.7.2.1.03.01	(+) Aposentadorias/Pensões/Outros Benefícios Concedidos (Previdenciário)	1.749.626.008,82	1.749.626.008,82
2.2.7.2.1.03.02	(-) Contribuições do Ente para o Plano Previdenciário do RPPS	-	-
2.2.7.2.1.03.03	(-) Contribuições do Aposentado para o Plano Previdenciário do RPPS	(9.884.695,79)	(9.884.695,79)
2.2.7.2.1.03.04	(-) Contribuições do Pensionista para o Plano Previdenciário do RPPS	(755.983,91)	(755.983,91)
2.2.7.2.1.03.05	(-) Compensação Previdenciária do Plano Previdenciário do RPPS	-	-
2.2.7.2.1.03.07	(-) Aportes Financeiros para Cobertura Déficit Atuarial - Pl. Amortização	-	-
2.2.7.2.1.04.00	PLANO PREVIDENCIÁRIO - PROVISÕES DE BENEFÍCIOS A CONCEDER	1.301.113.136,24	1.301.113.136,24
2.2.7.2.1.04.01	(+) Aposentadorias/Pensões/Outros Benefícios A Conceder (Previdenciário)	2.293.619.419,37	2.293.619.419,37
2.2.7.2.1.04.02	(-) Contribuições do Ente para o Plano Previdenciário do RPPS	(447.144.343,82)	(446.203.707,41)
2.2.7.2.1.04.03	(-) Contribuições do Ativo para o Plano Previdenciário do RPPS	(407.979.664,25)	(408.920.300,66)
2.2.7.2.1.04.04	(-) Compensação Previdenciária do Plano Previdenciário do RPPS	(137.382.275,06)	(137.382.275,06)
2.2.7.2.1.04.06	(-) Aportes para Cobertura do Déficit Atuarial - Plano de Amortização	-	-
2.2.7.2.1.05.00	PLANO PREVIDENCIÁRIO - PLANO DE AMORTIZAÇÃO	(2.699.883.461,93)	(2.837.723.373,67)
2.2.7.2.1.05.98	(-) Outros Créditos do Plano de Amortização	(2.699.883.461,93)	(2.837.723.373,67)
2.2.7.2.1.06.00	PROVISÕES ATUARIAIS PARA AJUSTES DO PLANO FINANCEIRO	-	-
2.2.7.2.1.06.01	(-) Provisão Atuarial para Oscilação de Riscos	-	-
2.2.7.2.1.07.00	PROVISÕES ATUARIAIS PARA AJUSTES DO PLANO PREVIDENCIÁRIO	-	-
2.2.7.2.1.07.01	(+) Ajuste de Resultado Atuarial Superavitário	-	-
2.2.7.2.1.07.02	(+) Provisão Atuarial para Oscilação de Riscos	-	-
2.2.7.2.1.07.03	(+) Provisão Atuarial para Benefícios a Regularizar	-	-
2.2.7.2.1.07.04	(+) Provisão Atuarial para Contingências de Benefícios	-	-
2.2.7.2.1.07.98	(+) Outras Provisões Atuariais para Ajustes do Plano	-	-
RESULTADO ATUARIAL			
Déficit Atuarial a Equacionar		(137.839.911,74)	-

7.4. PROVISÃO DE BENEFÍCIOS CONCEDIDOS

Descrição	Valores com Alíquotas vigentes	Valores com Alíquotas de Equilíbrio
Provisão Matemática de Benefícios Concedidos - PMBC	1.738.985.329,12	1.738.985.329,12
Valor Atual dos Benefícios Futuros - Concedidos	1.749.626.008,82	1.749.626.008,82
(-) Valor Atual das Contribuições Futuras - Concedidos (Ente)	-	-
(-) Valor Atual das Contribuições Futuras - Concedidos (Servidores)	(10.640.679,70)	(10.640.679,70)

7.5. PROVISÃO DE BENEFÍCIOS A CONCEDER

Descrição	Valores com Alíquotas vigentes	Valores com Alíquotas de Equilíbrio
Provisão Matemática de Benefícios a Conceder - PMBaC	1.438.495.411,30	1.438.495.411,30
Valor Atual dos Benefícios Futuros - a Conceder	2.293.619.419,37	2.293.619.419,37
(-) Valor Atual das Contribuições Futuras - a Conceder (Ente)	(447.144.343,82)	(446.203.707,41)
(-) Valor Atual das Contribuições Futuras - a Conceder (Servidores)	(407.979.664,25)	(408.920.300,66)

7.6. COMPENSAÇÃO FINANCEIRA DOS BENEFÍCIOS CONCEDIDOS (a Receber e a Pagar)

Descrição	Valores com Alíquotas vigentes	Valores com Alíquotas de Equilíbrio
Valor Atual da Compensação Previdenciária a Pagar - Benefícios Concedidos	-	-
(-) Valor Atual da Compensação Previdenciária a Receber - Benefícios Concedidos	-	-

7.7. COMPENSAÇÃO FINANCEIRA DOS BENEFÍCIOS A CONCEDER (a Receber e a Pagar)

Descrição	Valores com Alíquotas vigentes	Valores com Alíquotas de Equilíbrio
Valor Atual da Compensação Previdenciária a Pagar - Benefícios a Conceder	26.776.193,74	26.776.193,74
(-) Valor Atual da Compensação Previdenciária a Receber - Benefícios a Conceder	(164.158.468,80)	(164.158.468,80)

7.8. RESULTADO ATUARIAL DA AVALIAÇÃO DE ENCERRAMENTO DO EXERCÍCIO

Descrição	Valores com Alíquotas vigentes	Valores com Alíquotas de Equilíbrio
RESULTADO ATUARIAL	(2.837.723.373,67)	(2.837.723.373,67)
Superavit	-	-
Reserva de Contingência	-	-
Reserva para Ajuste do Plano	-	-
Déficit	-	-
Déficit Equacionado:	-	-
Valor Atual do Plano de Amortização do Déficit Atuarial estabelecido em lei	(2.699.883.461,93)	-
Valor Atual da Cobertura da Insuficiência Financeira	-	-
Déficit Atuarial a Equacionar	(137.839.911,74)	(2.837.723.373,67)

7.9. VALOR ATUAL DAS REMUNERAÇÕES FUTURAS

Descrição	Valores com Alíquotas vigentes	Valores com Alíquotas de Equilíbrio
Valor Atual das Remunerações Futuras	2.050.221.303,00	2.050.221.303,00

8 – CUSTOS E PLANO DE CUSTEIO

8.1. VALORES DAS REMUNERAÇÕES E PROVENTOS ATUAIS

Categorias	Valor Mensal - Estatísticas da População Coberta	Valores Anuais
Total das Remunerações de Contribuição dos Servidores Ativos	20.868.720,57	271.293.367,41
Total das Parcelas dos Proventos de Aposentadoria que Superam o Limite Máximo do RGPS*	468.505,46	6.090.570,98
Total das Parcelas das Pensões por Morte que Superam o Limite Máximo do RGPS*	40.132,15	521.717,95
TOTAL	21.377.358,18	277.905.656,34

* O Limite Máximo do RGPS na data focal desta Reavaliação Atuarial é de R\$ 7.507,49.

8.2. CUSTOS E ALÍQUOTAS DE CUSTEIO NORMAL VIGENTE EM LEI

Categorias	Valor Anual da Base de Cálculo (R\$)	Alíquota Vigente (%)	Valor da contribuição esperada com alíquotas vigentes
Ente Federativo	271.293.367,41	15,27%	41.438.883,22
Taxa de Administração	271.293.367,41	3,48%	9.428.623,17
Aporte Anual para Custeio das Despesas Administrativas	-	-	-
Ente Federativo - Total	271.293.367,41	18,75%	50.867.506,39
Segurados Ativos	271.293.367,41	14,00%	37.981.071,44
Aposentados	6.090.570,98	14,00%	852.679,94
Pensionistas	521.717,95	14,00%	73.040,51
TOTAL *		32,75%	89.774.298,28

*O Total da alíquota Vigente é o somatório da alíquota do Ente Federativo + Taxa de Administração + alíquota dos SEGURADOS.

8.3. CUSTOS E ALÍQUOTAS DE CUSTEIO NORMAL, CALCULADAS POR BENEFÍCIO E CUSTEIO ADMINISTRATIVO

Benefícios	Regime Financeiro	Custo Anual Previsto (R\$) (Alíquota x Base de Contribuição)	Alíquota Normal Calculada
Aposentadoria por Tempo de Contribuição, Idade e Compulsória	REGIME FINANCEIRO DE CAPITALIZAÇÃO	66.620.619,91	24,56%
Aposentadoria por Invalidez	REGIME FINANCEIRO DE REPARTIÇÃO DE CAPITAIS DE COBERTURA	2.414.825,66	0,89%
Pensão por Morte de Segurado Ativo	REGIME FINANCEIRO DE REPARTIÇÃO DE CAPITAIS DE COBERTURA	3.649.099,23	1,35%
Pensão por Morte de Aposentado Válido	REGIME FINANCEIRO DE CAPITALIZAÇÃO	6.171.514,70	2,27%
Pensão por Morte de Aposentado Inválido	REGIME FINANCEIRO DE CAPITALIZAÇÃO	529.658,09	0,20%
Auxílio-Doença	Não Utilizado	-	0,00%
Salário-Maternidade	Não Utilizado	-	0,00%
Auxílio-Reclusão	Não Utilizado	-	0,00%
Salário-Família	Não Utilizado	-	0,00%
Custeio-Administrativo	REGIME FINANCEIRO DE REPARTIÇÃO SIMPLES	9.428.623,17	3,48%
Alíquota Total		88.814.340,76	32,75%

8.4. CUSTOS E ALÍQUOTAS DE CUSTEIO NORMAL, CALCULADAS POR REGIME FINANCEIRO E CUSTEIO ADMINISTRATIVO

Regime Financeiro	Custo Anual Previsto (R\$) (Alíquota x Base de Contribuição)	Alíquota Normal Calculada
Capitalização	73.321.792,70	27,03%
Repartição de Capitais de Cobertura	6.063.924,89	2,24%
Repartição Simples	-	0,00%
Custeio Administrativo	9.428.623,17	3,48%
Alíquota Total	88.814.340,76	32,75%

8.5. CUSTOS E ALÍQUOTAS DE CUSTEIO NORMAL A CONSTAREM EM LEI (EQUILÍBRIO)

Categorias	Valor Anual da Base de Cálculo (R\$)	Alíquota Definida na Avaliação Atuarial (%)	Valor da contribuição Esperada
Ente Federativo	271.293.367,41	15,27%	41.426.497,20
Taxa de Administração	271.293.367,41	3,48%	9.428.623,17
Aporte Anual para Custeio das Despesas Administrativas	-	-	-
Ente Federativo - Total	271.293.367,41	18,75%	50.855.120,38
Segurados Ativos	271.293.367,41	14,00%	37.981.071,44
Aposentados	6.090.570,98	14,00%	852.679,94
Pensionistas	521.717,95	14,00%	73.040,51
Alíquota Total		32,75%	89.761.912,26

*O Total da alíquota de Equilíbrio é o somatório da alíquota do Ente Federativo Total + alíquota dos SEGURADOS.

9 – EQUACIONAMENTO DO DÉFICIT ATUARIAL

9.1. PRINCIPAIS CAUSAS DO DÉFICIT ATUARIAL

O Déficit Atuarial é à insuficiência financeira futura para cobertura dos compromissos dos Planos de Benefícios. É a diferença negativa entre os Ativos Garantidores do Plano e as Contribuições Atuais e Futuras e as obrigações previdenciárias apuradas ao final de um período contábil (data focal da Reavaliação Atuarial).

Vários fatores geraram o atual "estoque" do Déficit Atuarial no Sistema Previdenciário Brasileiro. Desde a falta de cultura em acumular reservas visando sua utilização a longo prazo ou a sua utilização para outras finalidades que não fossem previdenciárias. Á de se destacar também a "falta" de legislação que visasse a sustentabilidade previdenciária exigisse que o sistema fosse sob o Regime Financeiro de Capitalização. Somente após 15 de dezembro de 1998, com a publicação da Emenda Constitucional nº 20, a Constituição Federal passou a exigir que os RPPS preservem o Equilíbrio Financeiro e Atuarial. Além da questão histórica, hoje, os principais fatos que elevam o estoque do Déficit Atuarial são:

- **INCORPORAÇÕES:** os RPPS não sofrerão mais com o risco de subdimensionamento dos Benefícios futuros, com relação as incorporações sobre a remuneração do cargo efetivo, já que a EC 103/2019 vedou as incorporações sobre a remuneração de contribuição;
- **COMPENSAÇÃO PREVIDENCIÁRIA:** Além do RPPS assumir integralmente a obrigação atuarial do Segurado, na criação do RPPS local, os valores estimados de compensação previdenciária na Reavaliação Atuarial é significativamente subdimensionada, devido a limitação da legislação, pressionando o Déficit Atuarial;

- **CUSTO NORMAL SEM LIMITE MÍNIMO:** Somente em 2004, após a publicação da Lei 10.887 foi estabelecido uma alíquota mínima de contribuição para o Servidor Ativo e para o Ente (11,00%);
- **PLANO DE CUSTEIO VIGENTE ABAIXO DA RECOMENDAÇÃO ATUARIAL:** Alguns RPPS praticam um Plano de Custeio abaixo do Plano de Custeio de Equilíbrio, recomendando na Reavaliação Atuarial para reestabelecimento do Equilíbrio Financeiro e Atuarial do Plano;
- **NÃO CUMPRIMENTO DA META ATUARIAL:** O não cumprimento da Meta Atuarial ao longo dos anos, eleva o Déficit Atuarial, devido a receita auferida com os rendimentos dos Ativos Garantidores, não fazer frente ao compromisso do Plano de Benefícios;
- **ATRASOS OU INADIMPLÊNCIA DOS REPASSES PREVIDENCIÁRIOS E PARCELAMENTOS:** Mesmo que o Ente Público confesse a dívida e assuma o seu pagamento através de crédito de parcelamento, o atraso dos compromissos financeiros também afeta a carteira de investimentos, prejudicando o cumprimento da Meta Atuarial;
- **REAJUSTE DAS REMUNERAÇÕES E DOS PROVENTOS ACIMA DAS HIPÓTESES ATUARIAIS:** Elevados reajustes das remunerações e dos proventos, acima das hipóteses atuariais, ocasionando elevação das Provisões Matemáticas na Reavaliação Atuarial seguinte, exigindo elevação das alíquotas do Plano de Custeio;
- **AUMENTO DA EXPECTATIVA DE VIDA ACIMA DO ESTIMADO PELA TÁBUA DE MORTALIDADE:** O subdimensionamento da expectativa de vida dos Segurados, ocasiona elevação do Déficit Atuarial;

9.2. CENÁRIOS COM AS POSSIBILIDADES DE EQUACIONAMENTO DO DÉFICIT

Conforme demonstrado na página 38 deste Relatório de Reavaliação Atuarial, o Déficit Atuarial do Plano de Custeio de Equilíbrio é de R\$ (2.837.723.373,67).

O artigo 55, I, da Portaria MTP 1.467/2022, estabelece que, em caso de Déficit Atuarial, o plano de custeio deverá consistir plano de amortização do Déficit, estabelecendo alíquota de contribuição suplementar ou aportes mensais cujos valores sejam preestabelecidos.

O artigo 39º, I e II, Anexo VI da Portaria MTP 1.467/2022, permite deduzir parte do Déficit Atuarial, para seu equacionamento, utilizando o Limite de Deficit Atuarial (LDA) calculado em função da duração do passivo do fluxo de pagamento dos benefícios do RPPS ou sobrevida média dos aposentados e pensionistas.

O artigo 40º, § 1º, Anexo VI da referida Portaria, informa que, para aplicação do LDA deverão ser apurados separadamente, o valor do Déficit Atuarial relativo à insuficiência de cobertura patrimonial da Provisão Matemática dos Benefícios a Conceder (PMBaC) e aquele relativo à insuficiência de cobertura patrimonial da Provisão Matemática dos Benefícios Concedidos (PMBC), priorizando os ativos garantidores dos compromissos do plano de benefícios ao resultado atuarial relativo à PMBC.

Resultado Atuarial e Déficit Relativo as Provisões Matemáticas

ATIVOS GARANTIDORES	202.375.091,69
PMB PREVIDENCIÁRIO	(3.040.098.465,36)
PMBC (Concedido)	(1.738.985.329,12)
PMBaC (a Conceder)	(1.301.113.136,24)
DÉFICIT ATUARIAL	(2.837.723.373,67)

DÉFICIT ATUARIAL A SER EQUACIONADO - RELATIVO PMBC	(1.536.610.237,43)
DÉFICIT ATUARIAL A SER EQUACIONADO - RELATIVO PMBaC	(1.301.113.136,24)

Conforme o artigo 40º, § 1º, Anexo VI da Portaria MTP 1.467/2022, o **Déficit Atuarial relativo à PMBC deverá ser integralmente equacionado por meio de plano de amortização.**

Já o artigo 41º, I e II, Anexo VI da Portaria MTP 1.467/2022, estabelece que o Déficit Atuarial relativo à PMBaC poderá ser deduzido do LDA calculado de acordo com a Duração do Passivo do fluxo de pagamentos dos benefícios ou de acordo com a Sobrevida Média dos Aposentados e Pensionistas.

9.2.1. Equacionamento mínimo através de Custo Suplementar ou Aportes

O artigo 56º da Portaria MTP 1.467/2022, informa que para assegurar o equilíbrio financeiro e atuarial do RPPS, o plano de amortização estabelecido em lei do Ente Federativo deverá observar alguns critérios, como a alíquota mínima de Custo Suplementar ou o valor mínimo de Aporte.

Dentre os critérios estabelecidos pela referida portaria, o artigo 56º, II determina que o montante de contribuição no exercício, na forma de alíquotas ou aportes, seja superior ao montante anual de juros do saldo do Déficit Atuarial do exercício.

ATENÇÃO - PORTARIA MTP 1.467/2022

O artigo 45º, Anexo VI da Portaria MTP 1.467/2022, permite que a adequação do plano de amortização ao disposto no inciso II do artigo 56º, possa ser promovida gradualmente, com a elevação das contribuições suplementares (na forma de alíquotas ou aportes), a partir do exercício de 2023, à razão de um terço do necessário a cada ano, até atingir o valor que atenda a esse critério em 2025. Assim, os cenários que serão apresentados para o plano de amortização do Déficit Atuarial, contemplarão o disposto no artigo 45º, Anexo VI da Portaria MTP 1.467/2022.

ATENÇÃO - PORTARIA MPS 861/2023

Conforme o Artigo 2º, da Portaria MPS 861, de 6 de dezembro de 2023, a aplicação do parâmetro mínimo de amortização do deficit atuarial, de que trata o inciso II do art. 56 da Portaria MTP nº 1.467/2022 e a exigência de elevação gradual das alíquotas suplementares, de que trata o parágrafo único do art. 9º da Instrução Normativa nº 07, de 2018, será promovida de acordo com os seguintes prazos:

1-Para os entes que comprovarem a adequação das regras de cálculo, concessão e reajuste dos benefícios conforme a Emenda Constitucional 103/2019, poderá ser promovida gradualmente a elevação das contribuições suplementares (na forma de alíquotas ou aportes), da seguinte maneira:

- a) Nos exercícios de 2023, 2024 e 2025, à razão de um terço do necessário;
- b) No exercício de 2026, cinquenta por cento do necessário;
- c) No exercício de 2027, setenta e cinco por cento do necessário; e
- d) A partir do exercício de 2028, cem por cento do necessário.

2-Para os entes que NÃO comprovarem a adequação das regras de cálculo, concessão e reajuste dos benefícios conforme a Emenda Constitucional 103/2019, poderá ser promovida gradualmente a elevação das contribuições suplementares (na forma de alíquotas ou aportes), da seguinte maneira:

- a) Nos exercícios de 2023, 2024 e 2025, à razão de um terço do necessário;
- b) No exercício de 2026, dois terços do necessário; e
- c) A partir do exercício de 2027, cem por cento do necessário.

9.2.2. Cenários para Equacionamento do Déficit Atuarial

Conforme o artigo 38º, § 2º, Anexo VI da Portaria MTP 1.467/2022, o Relatório da Avaliação Atuarial deverá descrever os cenários com as possibilidades para equacionamento do déficit atuarial, devendo constar do Demonstrativo de Resultado da Avaliação Atuarial (DRAA) o plano de amortização indicado na Avaliação Atuarial a ser implementado em lei pelo Ente Federativo.

O artigo 43º, Anexo VI da Portaria MTP 1.467/2022, estabelece os prazos que serão utilizados para cada cenário do plano de amortização.

Conforme determina o artigo 238º, § 2º, da Portaria MTP 1.467/2022, a Secretaria de Previdência divulgou em 07/02/2022, a relação de porte e perfil de risco atuarial dos RPPS, juntamente com o Indicador de Situação Previdenciária (ISP). O ISP é utilizado para definição da constante "a" para compor o valor da LDA, de acordo com o Perfil Atuarial. Segundo o ISP o IPFS possui PERFIL ATUARIAL IV.

Todos os cenários de plano de amortização deste Relatório de Reavaliação Atuarial serão apresentados através de Custo Suplementar.

A taxa de Juros Atuarial para todos os cenários será de 4,93% conforme demonstrado na página 27 deste Relatório de Reavaliação Atuarial.

9.2.2.1. CENÁRIO 1 - Sem aplicação de LDA e prazo 35 anos

O artigo 6º, I da Instrução Normativa SPREV nº 007/2018, informa que o plano de amortização poderá ter um prazo máximo de 35 (trinta e cinco) anos, contados a partir do primeiro plano de amortização implementado pelo Ente Federativo **após a publicação desta Instrução Normativa.**

O art. 6º, II da Portaria SEPRT ME nº 14.816/2020, informa que, em caráter excepcional, não será considerado o exercício de 2020, para contagem dos prazos remanescentes dos planos de amortização de deficit atuarial de que tratam a alínea "c" do art. 55 da Portaria MF nº 464/2018 e o inciso II do § 2º do art. 7º da I.N. SPREV nº 007/2018.

ATENÇÃO - PORTARIA MTP 1.467/2022

A Portaria MTP 1.467/2022 que revogou a Portaria MF 464/2018 e a Instrução Normativa SPREV nº 007/2018 informa no artigo 43 do anexo VI que o prazo máximo de 35 (trinta e cinco) anos será contado a partir do plano de amortização que tiver sido implementado em lei pelo Ente Federativo e publicada APÓS a Portaria MF 464/2018.

O artigo 44º, § 2º, II, Anexo VI da Portaria MTP 1.467/2022, informa que, em caso de revisão do plano de amortização, deverá ser observado o prazo remanescente do prazo fixo de 35 anos.

	CENÁRIO 1 - SEM LDA
Prazo de Equacionamento do Déficit Atuarial	33
Déficit Atuarial	(2.837.723.373,67)
Limite do Déficit Atuarial - LDA	-
Déficit Atuarial a ser Amortizado	(2.837.723.373,67)

Assim, o plano de amortização, com alíquotas crescentes de financiamento será, conforme a tabela abaixo:

Tabela de Financiamento do Déficit Atuarial - CENÁRIO 1

PERÍODO	ANO	SALDO DEVEDOR	AMORTIZAÇÃO	JUROS	PRESTAÇÃO ANUAL Custo Suplementar	C.S. 1	FOLHA SALARIAL
0		(2.837.723.373,67)					
1	2024	(2.832.765.873,73)	4.957.499,94	139.899.762,32	144.857.262,26	53,40%	271.293.367,41
2	2025	(2.826.115.396,42)	6.650.477,31	139.655.357,57	146.305.834,89	53,40%	274.006.301,08
3	2026	(2.817.673.992,23)	8.441.404,19	139.327.489,04	147.768.893,23	53,40%	276.746.364,09
4	2027	(2.807.338.737,88)	10.335.254,35	138.911.327,82	149.246.582,17	53,40%	279.513.827,74
5	2028	(2.793.931.883,53)	13.406.854,35	138.401.799,78	151.808.654,12	53,77%	282.308.966,01
6	2029	(2.777.258.016,97)	16.673.866,55	137.740.841,86	154.414.708,41	54,16%	285.132.055,67
7	2030	(2.757.111.337,15)	20.146.679,83	136.918.820,24	157.065.500,06	54,54%	287.983.376,23
8	2031	(2.733.275.129,00)	23.836.208,15	135.925.588,92	159.761.797,07	54,93%	290.863.209,99
9	2032	(2.705.521.212,24)	27.753.916,76	134.750.463,86	162.504.380,62	55,32%	293.771.842,09
10	2033	(2.673.609.362,73)	31.911.849,52	133.382.195,76	165.294.045,28	55,71%	296.709.560,51
11	2034	(2.637.286.705,02)	36.322.657,71	131.808.941,58	168.131.599,29	56,10%	299.676.656,12
12	2035	(2.596.287.074,82)	40.999.630,20	130.018.234,56	171.017.864,75	56,50%	302.673.422,68
13	2036	(2.550.330.349,73)	45.956.725,09	127.996.952,79	173.953.677,88	56,90%	305.700.156,91
14	2037	(2.499.121.746,72)	51.208.603,01	125.731.286,24	176.939.889,25	57,31%	308.757.158,48
15	2038	(2.442.351.084,82)	56.770.661,91	123.206.702,11	179.977.364,02	57,71%	311.844.730,06
16	2039	(2.379.692.011,07)	62.659.073,74	120.407.908,48	183.066.982,22	58,12%	314.963.177,36
17	2040	(2.310.801.188,23)	68.890.822,84	117.318.816,15	186.209.638,99	58,54%	318.112.809,13
18	2041	(2.235.317.441,99)	75.483.746,24	113.922.498,58	189.406.244,82	58,95%	321.293.937,23
19	2042	(2.152.860.866,05)	82.456.575,94	110.201.149,89	192.657.725,83	59,37%	324.506.876,60
20	2043	(2.063.031.882,69)	89.828.983,36	106.136.040,70	195.965.024,06	59,79%	327.751.945,36
21	2044	(1.965.410.256,81)	97.621.625,88	101.707.471,82	199.329.097,69	60,21%	331.029.464,82
22	2045	(1.859.554.061,08)	105.856.195,73	96.894.725,66	202.750.921,39	60,64%	334.339.759,47
23	2046	(1.744.998.589,77)	114.555.471,31	91.676.015,21	206.231.486,52	61,07%	337.683.157,06
24	2047	(1.621.255.218,76)	123.743.371,01	86.028.430,48	209.771.801,49	61,51%	341.059.988,63
25	2048	(1.487.810.209,06)	133.445.009,70	79.927.882,29	213.372.891,99	61,94%	344.470.588,52
26	2049	(1.344.123.451,02)	143.686.758,04	73.349.043,31	217.035.801,35	62,38%	347.915.294,40
27	2050	(1.189.627.146,36)	154.496.304,66	66.265.286,14	220.761.590,79	62,82%	351.394.447,35
28	2051	(1.023.724.424,91)	165.902.721,45	58.648.618,32	224.551.339,76	63,27%	354.908.391,82
29	2052	(845.787.892,83)	177.936.532,08	50.469.614,15	228.406.146,23	63,72%	358.457.475,74
30	2053	(655.158.108,92)	190.629.783,91	41.697.343,12	232.327.127,02	64,17%	362.042.050,50
31	2054	(451.141.985,56)	204.016.123,36	32.299.294,77	236.315.418,13	64,63%	365.662.471,00
32	2055	(233.011.110,39)	218.130.875,17	22.241.299,89	240.372.175,06	65,09%	369.319.095,71
33	2056	15,00	233.011.125,39	11.487.447,74	244.498.573,13	65,55%	373.012.286,67
34	2057	-	-	-	-	-	-
35	2058	-	-	-	-	-	-

1 - CUSTO SUPLEMENTAR.

9.2.2.2. CENÁRIO 2 - Aplicação de LDA e prazo pela Duração do Passivo

O art. 43º, II, Anexo VI da Portaria MTP 1.467/2022, informa que, na utilização da Duração do Passivo como parâmetro para o cálculo do LDA, o prazo do plano de amortização corresponderá ao dobro da duração.

CENÁRIO 2 - COM LDA	
Prazo de Equacionamento do Déficit Atuarial	28
Déficit Atuarial	(2.837.723.373,67)
Limite do Déficit Atuarial - LDA	(372.240.881,10)
Déficit Atuarial a ser Amortizado	(2.465.482.492,57)

Tabela de Financiamento do Déficit Atuarial - CENÁRIO 2

PERIOD	ANO	SALDO DEVEDOR	AMORTIZAÇÃO	JUROS	PRESTAÇÃO ANUAL Custo Suplementar	C.S. 1	FOLHA SALARIAL
0		(2.465.482.492,57)					
1	2024	(2.442.173.517,19)	23.308.975,38	121.548.286,88	144.857.262,26	53,40%	271.293.367,41
2	2025	(2.416.266.836,70)	25.906.680,49	120.399.154,40	146.305.834,89	53,40%	274.006.301,08
3	2026	(2.387.619.898,51)	28.646.938,19	119.121.955,05	147.768.893,23	53,40%	276.746.364,09
4	2027	(2.356.082.977,34)	31.536.921,17	117.709.661,00	149.246.582,17	53,40%	279.513.827,74
5	2028	(2.321.167.511,89)	34.915.465,45	116.154.890,78	151.070.356,23	53,51%	282.308.966,01
6	2029	(2.282.684.653,65)	38.482.858,24	114.433.558,34	152.916.416,58	53,63%	285.132.055,67
7	2030	(2.240.435.971,53)	42.248.682,12	112.536.353,42	154.785.035,55	53,75%	287.983.376,23
8	2031	(2.194.212.976,12)	46.222.995,40	110.453.493,40	156.676.488,80	53,87%	290.863.209,99
9	2032	(2.143.796.620,47)	50.416.355,65	108.174.699,72	158.591.055,37	53,98%	293.771.842,09
10	2033	(2.088.956.776,17)	54.839.844,31	105.689.173,39	160.529.017,70	54,10%	296.709.560,51
11	2034	(2.029.451.683,56)	59.505.092,61	102.985.569,07	162.490.661,67	54,22%	299.676.656,12
12	2035	(1.965.027.374,87)	64.424.308,69	100.051.968,00	164.476.276,69	54,34%	302.673.422,68
13	2036	(1.895.417.068,79)	69.610.306,08	96.875.849,58	166.486.155,66	54,46%	305.700.156,91
14	2037	(1.820.340.535,19)	75.076.533,61	93.444.061,49	168.520.595,10	54,58%	308.757.158,48
15	2038	(1.739.503.428,45)	80.837.106,74	89.742.788,38	170.579.895,12	54,70%	311.844.730,06
16	2039	(1.652.596.587,94)	86.906.840,51	85.757.519,02	172.664.359,53	54,82%	314.963.177,36
17	2040	(1.559.295.303,89)	93.301.284,04	81.473.011,79	174.774.295,83	54,94%	318.112.809,13
18	2041	(1.459.258.547,10)	100.036.756,79	76.873.258,48	176.910.015,27	55,06%	321.293.937,23
19	2042	(1.352.128.160,54)	107.130.386,56	71.941.446,37	179.071.832,94	55,18%	324.506.876,60
20	2043	(1.237.528.011,12)	114.600.149,42	66.659.918,31	181.260.067,73	55,30%	327.751.945,36
21	2044	(1.115.063.099,59)	122.464.911,53	61.010.130,95	183.475.042,48	55,43%	331.029.464,82
22	2045	(984.318.626,46)	130.744.473,12	54.972.610,81	185.717.083,93	55,55%	334.339.759,47
23	2046	(844.859.011,91)	139.459.614,56	48.526.908,28	187.986.522,84	55,67%	337.683.157,06
24	2047	(696.226.867,19)	148.632.144,72	41.651.549,29	190.283.694,01	55,79%	341.059.988,63
25	2048	(537.941.915,43)	158.284.951,75	34.323.984,55	192.608.936,30	55,91%	344.470.588,52
26	2049	(369.499.859,10)	168.442.056,34	26.520.536,43	194.962.592,77	56,04%	347.915.294,40
27	2050	(190.371.191,55)	179.128.667,55	18.216.343,05	197.345.010,61	56,16%	351.394.447,35
28	2051	50,00	190.371.241,55	9.385.299,74	199.756.541,29	56,28%	354.908.391,82
29	2052	-	-	-	-	-	-
30	2053	-	-	-	-	-	-
31	2054	-	-	-	-	-	-
32	2055	-	-	-	-	-	-
33	2056	-	-	-	-	-	-
34	2057	-	-	-	-	-	-
35	2058	-	-	-	-	-	-
36	2059	-	-	-	-	-	-
37	2060	-	-	-	-	-	-
38	2061	-	-	-	-	-	-
39	2062	-	-	-	-	-	-
40	2063	-	-	-	-	-	-
41	2064	-	-	-	-	-	-

1 - CUSTO SUPLEMENTAR.

9.2.2.3. CENÁRIO 3 - Aplicação de LDA e prazo pela SVM e RAP

O artigo 43º, III, Anexo VI da Portaria MTP 1.467/2022, informa que, caso seja utilizado a Sobrevida Média dos Aposentados e Pensionistas como parâmetro para o cálculo do LDA, o prazo do plano de amortização deverá ser calculado pelas fórmulas do artigo 43º, III, a e b.

O artigo 43º, III, a, Anexo VI, informa que o prazo do plano de amortização do Déficit Atuarial relativo à PMBC deverá corresponder à sobrevida média dos aposentados e pensionistas, calculada conforme o inciso II do artigo 41º, Anexo VI.

O artigo 43º, III, b, Anexo VI, informa que o prazo do plano de amortização do Déficit Atuarial relativo à PMBaC deverá ser calculado pelo prazo médio remanescente para aposentadoria de cada segurado ativo, conforme a fórmula do artigo 43º, b.

	CENÁRIO 3.a - COM LDA	CENÁRIO 3.b - COM LDA
	SVM - PMBC	RAP - PMBaC
Prazo de Equacionamento do Déficit Atuarial	32	10
Déficit Atuarial	(1.536.610.237,43)	(1.301.113.136,24)
Limite do Déficit Atuarial - LDA	-	(396.839.506,55)
Déficit Atuarial a ser Amortizado	(1.536.610.237,43)	(904.273.629,69)

O artigo 40º, § 2º, Anexo VI, informa que para apuração do Déficit Atuarial, é calculado a diferença entre os ativos garantidores e a PMBC.

De acordo com o artigo 40º, § 2º, II, a, da Portaria MTP 1.467/2022, caso o resultado da diferença dos ativos garantidores e a PMBC seja negativo, o Déficit Atuarial relativo à PMBC será o resultado dessa diferença apurada e o Déficit Atuarial relativo à PMBaC será igual ao valor apurado da PMBaC.

De acordo com o artigo 40º, § 2º, III, a, Anexo VI da Portaria MTP 1.467/2022, caso o resultado da diferença dos ativos garantidores e a PMBC seja positivo, o Déficit Atuarial relativo à PMBC será igual a zero e o Déficit Atuarial relativo à PMBaC será a PMBaC subtraído da diferença dos ativos garantidores e o PMBC.

Neste caso, o resultado da diferença dos ativos garantidores e a PMBC foi negativo, sendo considerado o Déficit Atuarial relativo à PMBC será o resultado dessa diferença apurada e o Déficit Atuarial relativo à PMBaC será igual ao valor apurado da PMBaC.

Assim, os planos de amortização, com alíquotas crescentes de financiamento serão, conforme a tabela abaixo:

Tabela de Financiamento do Déficit Atuarial - CENÁRIO 3.a - PMBC

Tabela de Financiamento do Déficit Atuarial - CENÁRIO 3.b - PMBaC

ERIO	ANO	SALDO DEVEDOR	AMORTIZAÇÃO	JUROS	PRESTAÇÃO ANUAL Custo Suplementar	C.S. 1	FOLHA SALARIAL	SALDO DEVEDOR	AMORTIZAÇÃO	JUROS	PRESTAÇÃO ANUAL Custo Suplementar	C.S. 1	FOLHA SALARIAL
		(1.536.610.237,43)						(904.273.629,69)					
1	2024	(1.499.778.374,66)	36.831.862,77	75.754.884,71	112.586.747,48	41,50%	271.293.367,41	(803.997.057,37)	100.276.572,32	44.580.689,94	144.857.262,26	53,40%	271.293.367,41
2	2025	(1.547.838.772,68)	(48.060.398,02)	73.939.073,87	25.878.675,85	9,44%	274.006.301,08	(697.328.277,41)	106.668.779,96	39.637.054,93	146.305.834,89	53,40%	274.006.301,08
3	2026	(1.573.020.561,67)	(25.181.788,99)	76.308.451,49	51.126.662,50	18,47%	276.746.364,09	(583.937.668,25)	113.390.609,16	34.378.284,08	147.768.893,23	53,40%	276.746.364,09
4	2027	(1.572.245.062,53)	775.499,14	77.549.913,69	78.325.412,83	28,02%	279.513.827,74	(463.479.213,13)	120.458.455,12	28.788.127,04	149.246.582,17	53,40%	279.513.827,74
5	2028	(1.569.540.834,59)	2.704.227,94	77.511.681,58	80.215.909,52	28,41%	282.308.966,01	(358.821.699,70)	104.657.513,43	22.849.525,21	127.507.038,64	45,17%	282.308.966,01
6	2029	(1.564.767.161,67)	4.773.672,93	77.378.363,15	82.152.036,07	28,81%	285.132.055,67	(267.577.490,75)	91.244.208,94	17.689.909,79	108.934.118,74	38,20%	285.132.055,67
7	2030	(1.557.775.288,90)	6.991.872,76	77.143.021,07	84.134.893,83	29,22%	287.983.376,23	(187.702.495,06)	79.874.995,69	13.191.570,29	93.066.565,98	32,32%	287.983.376,23
8	2031	(1.548.407.999,93)	9.367.288,98	76.798.321,74	86.165.610,72	29,62%	290.863.209,99	(117.445.916,66)	70.256.578,40	9.253.733,01	79.510.311,41	27,34%	290.863.209,99
9	2032	(1.536.499.172,44)	11.908.827,49	76.336.514,40	88.245.341,89	30,04%	293.771.842,09	(55.307.313,46)	62.138.603,20	5.790.083,69	67.928.686,89	23,12%	293.771.842,09
10	2033	(1.521.873.311,28)	14.625.861,16	75.749.409,20	90.375.270,36	30,46%	296.709.560,51	100,00	55.307.413,46	2.726.650,55	58.034.064,02	19,56%	296.709.560,51
11	2034	(1.504.345.057,80)	17.528.253,48	75.028.354,25	92.556.607,72	30,89%	299.676.656,12	-	-	-	-	-	-
12	2035	(1.483.718.674,34)	20.626.383,46	74.164.211,35	94.790.594,81	31,32%	302.673.422,68	-	-	-	-	-	-
13	2036	(1.459.787.502,59)	23.931.171,75	73.147.330,64	97.078.502,39	31,76%	305.700.156,91	-	-	-	-	-	-
14	2037	(1.432.333.394,54)	27.454.108,05	71.967.523,88	99.421.631,92	32,20%	308.757.158,48	-	-	-	-	-	-
15	2038	(1.401.126.114,63)	31.207.279,91	70.614.036,35	101.821.316,26	32,65%	311.844.730,06	-	-	-	-	-	-
16	2039	(1.365.922.711,65)	35.203.402,99	69.075.517,45	104.278.920,44	33,11%	314.963.177,36	-	-	-	-	-	-
17	2040	(1.326.466.858,90)	39.455.852,75	67.339.989,68	106.795.842,43	33,57%	318.112.809,13	-	-	-	-	-	-
18	2041	(1.282.488.161,08)	43.978.697,82	65.394.816,14	109.373.513,96	34,04%	321.293.937,23	-	-	-	-	-	-
19	2042	(1.233.701.426,11)	48.786.734,97	63.226.666,34	112.013.401,31	34,52%	324.506.876,60	-	-	-	-	-	-
20	2043	(1.179.805.900,27)	53.895.525,84	60.821.480,31	114.717.006,15	35,00%	327.751.945,36	-	-	-	-	-	-
21	2044	(1.120.484.464,78)	59.321.435,49	58.164.430,88	117.485.866,38	35,49%	331.029.464,82	-	-	-	-	-	-
22	2045	(1.055.402.791,85)	65.081.672,93	55.239.884,11	120.321.557,04	35,99%	334.339.759,47	-	-	-	-	-	-
23	2046	(984.208.458,30)	71.194.333,55	52.031.357,64	123.225.691,18	36,49%	337.683.157,06	-	-	-	-	-	-
24	2047	(906.530.014,51)	77.678.443,79	48.521.476,99	126.199.920,79	37,00%	341.059.988,63	-	-	-	-	-	-
25	2048	(821.976.006,51)	84.554.008,00	44.691.929,72	129.245.937,71	37,52%	344.470.588,52	-	-	-	-	-	-
26	2049	(730.133.949,00)	91.842.057,52	40.523.417,12	132.365.474,64	38,05%	347.915.294,40	-	-	-	-	-	-
27	2050	(630.569.246,59)	99.564.702,40	35.995.603,69	135.560.306,09	38,58%	351.394.447,35	-	-	-	-	-	-
28	2051	(522.824.061,06)	107.745.185,54	31.087.063,86	138.832.249,39	39,12%	354.908.391,82	-	-	-	-	-	-
29	2052	(406.416.121,50)	116.407.939,56	25.775.226,21	142.183.165,77	39,67%	358.457.475,74	-	-	-	-	-	-
30	2053	(280.837.474,95)	125.578.646,55	20.036.314,79	145.614.961,34	40,22%	362.042.050,50	-	-	-	-	-	-
31	2054	(145.553.174,23)	135.284.300,72	13.845.287,52	149.129.588,24	40,78%	365.662.471,00	-	-	-	-	-	-
32	2055	100,00	145.553.274,23	7.175.771,49	152.729.045,72	41,35%	369.319.095,71	-	-	-	-	-	-
33	2056	-	-	-	-	-	-	-	-	-	-	-	-
34	2057	-	-	-	-	-	-	-	-	-	-	-	-
35	2058	-	-	-	-	-	-	-	-	-	-	-	-

1 - CUSTO SUPLEMENTAR.

Tabela de Financiamento do Déficit Atuarial - CENÁRIO 3 (3a + 3b)

PMBC e prazo SVM e PMBaC prazo RAP

PERÍODO	ANO	SALDO DEVEDOR	AMORTIZAÇÃO	JUROS	PRESTAÇÃO ANUAL Custo Suplementar	C.S. 1	FOLHA SALARIAL
0		(2.440.883.867,12)					
1	2024	(2.303.775.432,03)	137.108.435,09	120.335.574,65	257.444.009,74	94,90%	271.293.367,41
2	2025	(2.245.167.050,09)	58.608.381,94	113.576.128,80	172.184.510,74	62,84%	274.006.301,08
3	2026	(2.156.958.229,92)	88.208.820,17	110.686.735,57	198.895.555,74	71,87%	276.746.364,09
4	2027	(2.035.724.275,66)	121.233.954,26	106.338.040,74	227.571.994,99	81,42%	279.513.827,74
5	2028	(1.928.362.534,29)	107.361.741,37	100.361.206,79	207.722.948,16	73,58%	282.308.966,01
6	2029	(1.832.344.652,42)	96.017.881,87	95.068.272,94	191.086.154,81	67,02%	285.132.055,67
7	2030	(1.745.477.783,97)	86.866.868,45	90.334.591,36	177.201.459,82	61,53%	287.983.376,23
8	2031	(1.665.853.916,59)	79.623.867,38	86.052.054,75	165.675.922,13	56,96%	290.863.209,99
9	2032	(1.591.806.485,90)	74.047.430,69	82.126.598,09	156.174.028,77	53,16%	293.771.842,09
10	2033	(1.521.873.211,28)	69.933.274,62	78.476.059,75	148.409.334,38	50,02%	296.709.560,51
11	2034	(1.504.345.057,80)	17.528.253,48	75.028.354,25	92.556.607,72	30,89%	299.676.656,12
12	2035	(1.483.718.674,34)	20.626.383,46	74.164.211,35	94.790.594,81	31,32%	302.673.422,68
13	2036	(1.459.787.502,59)	23.931.171,75	73.147.330,64	97.078.502,39	31,76%	305.700.156,91
14	2037	(1.432.333.394,54)	27.454.108,05	71.967.523,88	99.421.631,92	32,20%	308.757.158,48
15	2038	(1.401.126.114,63)	31.207.279,91	70.614.036,35	101.821.316,26	32,65%	311.844.730,06
16	2039	(1.365.922.711,65)	35.203.402,99	69.075.517,45	104.278.920,44	33,11%	314.963.177,36
17	2040	(1.326.466.858,90)	39.455.852,75	67.339.989,68	106.795.842,43	33,57%	318.112.809,13
18	2041	(1.282.488.161,08)	43.978.697,82	65.394.816,14	109.373.513,96	34,04%	321.293.937,23
19	2042	(1.233.701.426,11)	48.786.734,97	63.226.666,34	112.013.401,31	34,52%	324.506.876,60
20	2043	(1.179.805.900,27)	53.895.525,84	60.821.480,31	114.717.006,15	35,00%	327.751.945,36
21	2044	(1.120.484.464,78)	59.321.435,49	58.164.430,88	117.485.866,38	35,49%	331.029.464,82
22	2045	(1.055.402.791,85)	65.081.672,93	55.239.884,11	120.321.557,04	35,99%	334.339.759,47
23	2046	(984.208.458,30)	71.194.333,55	52.031.357,64	123.225.691,18	36,49%	337.683.157,06
24	2047	(906.530.014,51)	77.678.443,79	48.521.476,99	126.199.920,79	37,00%	341.059.988,63
25	2048	(821.976.006,51)	84.554.008,00	44.691.929,72	129.245.937,71	37,52%	344.470.588,52
26	2049	(730.133.949,00)	91.842.057,52	40.523.417,12	132.365.474,64	38,05%	347.915.294,40
27	2050	(630.569.246,59)	99.564.702,40	35.995.603,69	135.560.306,09	38,58%	351.394.447,35
28	2051	(522.824.061,06)	107.745.185,54	31.087.063,86	138.832.249,39	39,12%	354.908.391,82
29	2052	(406.416.121,50)	116.407.939,56	25.775.226,21	142.183.165,77	39,67%	358.457.475,74
30	2053	(280.837.474,95)	125.578.646,55	20.036.314,79	145.614.961,34	40,22%	362.042.050,50
31	2054	(145.553.174,23)	135.284.300,72	13.845.287,52	149.129.588,24	40,78%	365.662.471,00
32	2055	100,00	145.553.274,23	7.175.771,49	152.729.045,72	41,35%	369.319.095,71
33	2056	-	-	-	-	-	-
34	2057	-	-	-	-	-	-
35	2058	-	-	-	-	-	-

1 - CUSTO SUPLEMENTAR.

9.2.3. PLANO DE AMORTIZAÇÃO - CENÁRIO INDICADO

Conforme o artigo 39, Anexo VI da Portaria MTP 1.467/2022, para aplicação da LDA é necessário o atendimento do artigo 53 (como o Relatório de Análise das Hipóteses, que será exigido para este RPPS a partir da Avaliação Atuarial do exercício de 2021). Nesse caso, indicamos a aprovação do Plano de Amortização, através de Custo Suplementar, sem a aplicação da LDA, indicado no Cenário 1.

Tabela de Financiamento do Déficit Atuarial - CENÁRIO 1 - Sem aplicação LDA

PERÍODO	ANO	SALDO DEVEDOR	AMORTIZAÇÃO	JUROS	PRESTAÇÃO ANUAL Custo Suplementar	C.S. 1	FOLHA SALARIAL
0		(2.837.723.373,67)					
1	2024	(2.832.765.873,73)	4.957.499,94	139.899.762,32	144.857.262,26	53,40%	271.293.367,41
2	2025	(2.826.115.396,42)	6.650.477,31	139.655.357,57	146.305.834,89	53,40%	274.006.301,08
3	2026	(2.817.673.992,23)	8.441.404,19	139.327.489,04	147.768.893,23	53,40%	276.746.364,09
4	2027	(2.807.338.737,88)	10.335.254,35	138.911.327,82	149.246.582,17	53,40%	279.513.827,74
5	2028	(2.793.931.883,53)	13.406.854,35	138.401.799,78	151.808.654,12	53,77%	282.308.966,01
6	2029	(2.777.258.016,97)	16.673.866,55	137.740.841,86	154.414.708,41	54,16%	285.132.055,67
7	2030	(2.757.111.337,15)	20.146.679,83	136.918.820,24	157.065.500,06	54,54%	287.983.376,23
8	2031	(2.733.275.129,00)	23.836.208,15	135.925.588,92	159.761.797,07	54,93%	290.863.209,99
9	2032	(2.705.521.212,24)	27.753.916,76	134.750.463,86	162.504.380,62	55,32%	293.771.842,09
10	2033	(2.673.609.362,73)	31.911.849,52	133.382.195,76	165.294.045,28	55,71%	296.709.560,51
11	2034	(2.637.286.705,02)	36.322.657,71	131.808.941,58	168.131.599,29	56,10%	299.676.656,12
12	2035	(2.596.287.074,82)	40.999.630,20	130.018.234,56	171.017.864,75	56,50%	302.673.422,68
13	2036	(2.550.330.349,73)	45.956.725,09	127.996.952,79	173.953.677,88	56,90%	305.700.156,91
14	2037	(2.499.121.746,72)	51.208.603,01	125.731.286,24	176.939.889,25	57,31%	308.757.158,48
15	2038	(2.442.351.084,82)	56.770.661,91	123.206.702,11	179.977.364,02	57,71%	311.844.730,06
16	2039	(2.379.692.011,07)	62.659.073,74	120.407.908,48	183.066.982,22	58,12%	314.963.177,36
17	2040	(2.310.801.188,23)	68.890.822,84	117.318.816,15	186.209.638,99	58,54%	318.112.809,13
18	2041	(2.235.317.441,99)	75.483.746,24	113.922.498,58	189.406.244,82	58,95%	321.293.937,23
19	2042	(2.152.860.866,05)	82.456.575,94	110.201.149,89	192.657.725,83	59,37%	324.506.876,60
20	2043	(2.063.031.882,69)	89.828.983,36	106.136.040,70	195.965.024,06	59,79%	327.751.945,36
21	2044	(1.965.410.256,81)	97.621.625,88	101.707.471,82	199.329.097,69	60,21%	331.029.464,82
22	2045	(1.859.554.061,08)	105.856.195,73	96.894.725,66	202.750.921,39	60,64%	334.339.759,47
23	2046	(1.744.998.589,77)	114.555.471,31	91.676.015,21	206.231.486,52	61,07%	337.683.157,06
24	2047	(1.621.255.218,76)	123.743.371,01	86.028.430,48	209.771.801,49	61,51%	341.059.988,63
25	2048	(1.487.810.209,06)	133.445.009,70	79.927.882,29	213.372.891,99	61,94%	344.470.588,52
26	2049	(1.344.123.451,02)	143.686.758,04	73.349.043,31	217.035.801,35	62,38%	347.915.294,40
27	2050	(1.189.627.146,36)	154.496.304,66	66.265.286,14	220.761.590,79	62,82%	351.394.447,35
28	2051	(1.023.724.424,91)	165.902.721,45	58.648.618,32	224.551.339,76	63,27%	354.908.391,82
29	2052	(845.787.892,83)	177.936.532,08	50.469.614,15	228.406.146,23	63,72%	358.457.475,74
30	2053	(655.158.108,92)	190.629.783,91	41.697.343,12	232.327.127,02	64,17%	362.042.050,50
31	2054	(451.141.985,56)	204.016.123,36	32.299.294,77	236.315.418,13	64,63%	365.662.471,00
32	2055	(233.011.110,39)	218.130.875,17	22.241.299,89	240.372.175,06	65,09%	369.319.095,71
33	2056	15,00	233.011.125,39	11.487.447,74	244.498.573,13	65,55%	373.012.286,67
34	2057	-	-	-	-	-	-
35	2058	-	-	-	-	-	-

1 - CUSTO SUPLEMENTAR.

10 – CUSTEIO ADMINISTRATIVO

10.1. LEVANTAMENTO DAS DESPESAS ADMINISTRATIVAS DOS ÚLTIMOS TRÊS ANOS

ANO	Valor ORÇADO / LIMITE da Despesa Administrativa	Valor EFETIVAMENTE GASTO da Despesa Administrativa
2021	7.882.878,19	1.498.325,39
2022	8.338.981,80	1.568.085,44
2023	8.872.806,89	1.996.583,86

10.2. ESTIMATIVA DE DESPESAS ADMINISTRATIVAS PARA O PRÓXIMO EXERCÍCIO

A Folha de remuneração de contribuição dos Servidores Ativos é de R\$ 20.868.720,57 (mês).

Data Focal desta Reavaliação Atuarial: 31/12/2023.

Custo Administrativo e Taxa de Administração

	VALOR (R\$)	TAXA DE ADM	LIMITE DE GASTO COM DESPESA ADMINISTRATIVA
FOLHA ANUAL DE REMUNERAÇÃO BRUTA - SERVIDORES ATIVOS ⁽³⁾	308.775.828,11	2,00%	6.175.516,56
FOLHA ANUAL DE PROVENTOS - APOSENTADOS ⁽³⁾	147.479.125,20		2.949.582,50
FOLHA ANUAL DE PROVENTOS - PENSIONISTAS ⁽³⁾	15.176.205,38		303.524,11
TOTAL DE FOLHA ANUAL DE REMUNERAÇÃO BRUTA DOS SERVIDORES ATIVOS E PROVENTOS ⁽³⁾	471.431.158,69		9.428.623,17
TOTAL DE FOLHA MENSAL DE REMUNERAÇÃO BRUTA DOS SERVIDORES ATIVOS E PROVENTOS ⁽⁴⁾	36.263.935,28		725.278,71

⁽³⁾ Sobre a Folha Bruta de Remuneração e da Folha Bruta de Benefícios do RPPS, do ano anterior.

⁽⁴⁾ Valor total da Folha Anual, dividido por 13.

10.3. TAXA DE ADMINISTRAÇÃO CORRETAMENTE DIMENSIONADA

O Limite de Gasto da Taxa de Administração é calculada sobre a Base de cálculo da Folha Anual de Remuneração Bruta dos Servidores Ativos e da Folha Anual dos Proventos. No momento da arrecadação da despesa administrativa, o valor a ser arrecadado incide somente sobre a Folha de Remuneração de Contribuição dos Servidores Ativos. Com uma base de cálculo menor, o valor arrecadado fica inferior ao limite máximo de gasto com a despesa administrativa.

TAXA DE ADMINISTRAÇÃO VALOR ORÇADO X VALOR ARRECADADO

RECEITA		DESPESA	
VALOR ARRECADADO PARA A DESPESA ADMINISTRATIVA		LIMITE DE GASTO COM A DESPESA ADMINISTRATIVA	
FOLHA ANUAL DE REMUNERAÇÃO DE CONTRIBUIÇÃO DOS SERVIDORES ATIVOS		FOLHA ANUAL BRUTA DE REMUNERAÇÃO DOS SERVIDORES ATIVOS, APOSENTADOS E PENSIONISTAS	
BASE DE CÁLCULO	271.293.367,41	BASE DE CÁLCULO	471.431.158,69
TAXA DE ADM	2,00%	TAXA DE ADM	2,00%
VALOR ARRECADADO PARA A DESPESA ADMINISTRATIVA	5.425.867,35	LIMITE DE GASTO DA DESPESA ADMINISTRATIVA	9.428.623,17

Dessa forma, o artigo 53 da Portaria MTP 1.467/2022, informa que a Taxa de Administração demonstrada na Reavaliação Atuarial deve ser **corretamente dimensionada**, de forma a impossibilitar que sejam utilizados, para administração do RPPS, recursos das contribuições destinadas à cobertura dos benefícios do plano. Neste caso, a Taxa de Administração na Reavaliação Atuarial deverá ser conforme a tabela abaixo.

TAXA DE ADMINISTRAÇÃO CORRETAMENTE DIMENSIONADA

RECEITA		DESPESA	
VALOR ARRECADADO PARA A DESPESA ADMINISTRATIVA		LIMITE DE GASTO COM A DESPESA ADMINISTRATIVA	
FOLHA ANUAL DE REMUNERAÇÃO DE CONTRIBUIÇÃO DOS SERVIDORES ATIVOS		FOLHA ANUAL BRUTA DE REMUNERAÇÃO DOS SERVIDORES ATIVOS, APOSENTADOS E PENSIONISTAS	
BASE DE CÁLCULO	271.293.367,41	BASE DE CÁLCULO	471.431.158,69
TAXA DE ADM <i>(Corretamente Dimensionada)</i>	3,48%	TAXA DE ADM	2,00%
VALOR ARRECADADO PARA A DESPESA ADMINISTRATIVA	9.428.623,17	LIMITE DE GASTO DA DESPESA ADMINISTRATIVA	9.428.623,17

11 – COMPARATIVO ATUARIAL DOS ÚLTIMOS TRÊS ANOS

11.1. COMPORTAMENTO DEMOGRÁFICO

Exercício	2021	2022	2023	2024
Data Focal	31/12/2020	31/12/2021	31/12/2022	31/12/2023
Servidores Ativos	4.806	4.681	4.643	4.644
Servidores Aposentados	2.920	2.917	2.976	3.020
Pensionistas	504	501	527	540
TOTAL	8.230	8.099	8.146	8.204

Movimentação Demográfica

Servidores Ativos	Movimentação	QTDE	%
Nos últimos 4 anos	Redução	-162	-3,4%
Com relação ano anterior	Aumento	1	0,0%

Servidores Aposentados e Pensionistas	Movimentação	QTDE	%
Nos últimos 4 anos	Aumento	136	4,0%
Com relação ano anterior	Aumento	57	1,6%

IMPACTO SOBRE O CUSTO

Nos últimos quatro anos, tivemos uma redução de Servidores Ativos, equivalente á -2,0% da massa de Segurados, o que favorece para á elevação dos custos do plano á longo prazo, pois temos uma diminuição de Receita, com um número menor de contribuintes. Com essa redução de Contribuintes e o aumento dos Inativos e Pensionistas, temos um impacto no plano, com a redução da proporção entre os Beneficiários e Contribuintes do RPPS. A quatro anos atrás, essa proporção era de 1,4 Servidores Ativos para cada Beneficiário. Atualmente, essa proporção caiu para 1,3.

11.2. COMPORTAMENTO SÓCIO - ECONÔMICO

Exercício	2021	2022	2023	2024
Data Focal	31/12/2020	31/12/2021	31/12/2022	31/12/2023

Servidores Ativos

Média de Idade	46,4	47,0	47,6	47,9
Média de Remuneração	2.933,5	3.696,5	4.319,6	4.493,7
Idade Média de Aposentadoria	59,9	60,8	59,7	60,2

Aposentados

Média de Idade	69,1	69,5	70,1	70,4
Média do Valor do Benefício	3.307,6	3.405,8	3.664,6	3.917,3
Tempo Médio de Aposentadoria	11,3	11,7	12,1	12,4

Pensionistas

Média de Idade	66,7	67,6	68,0	68,5
Média do Valor do Benefício	1.780,9	1.912,2	2.034,9	2.400,5
Tempo Médio de Pensão	10,6	11,2	11,5	11,6

IMPACTO SOBRE O CUSTO

Com relação a média de idade dos Segurados, temos dois impactos sobre o Equilíbrio Financeiro e Atuarial do RPPS. A massa de Servidores Ativos envelheceu acima do esperado, causando impacto no curto prazo sobre o Equilíbrio Financeiro do plano, devido à média de idade interferir no tempo de contribuição. A desvantagem é que estamos falando de uma massa envelhecida, com mais de 44 anos de idade, com possibilidade de aposentadoria no curto e médio prazo, o que eleva as alíquotas de Equilíbrio do plano.

Entre os Inativos e Pensionistas, há uma situação favorável com relação à média de idade. É uma média de idade relativamente velha para uma população de Beneficiários, significando que essa massa permanecerá recebendo seu benefício por menos tempo, diminuindo assim, as Reservas Matemáticas do Fundo Previdenciário, diminuindo o custo do plano a longo prazo.

11.3. COMPORTAMENTO ESTATÍSTICO

Exercício	2021	2022	2023	2024
Data Focal	31/12/2020	31/12/2021	31/12/2022	31/12/2023
Servidores Ativos (%)	58,4%	57,8%	57,0%	56,6%
Aposentados e Pensionistas (%)	41,6%	42,2%	43,0%	43,4%
Proporção de Servidores Ativos por Beneficiário	1,4	1,4	1,3	1,3
Folha Mensal de Remuneração	14.098.517,15	17.303.300,84	20.056.013,03	20.868.720,57
Folha Mensal de Benefícios	10.555.684,56	10.892.590,93	11.978.217,15	13.126.648,24
Mulheres (%)	78,6%	79,1%	78,6%	78,0%
Casados (%)	54,8%	54,7%	54,6%	54,2%
Servidores Ativos até 40 anos (%)	30,5%	27,9%	24,8%	23,1%

Folha Mensal de Benefícios

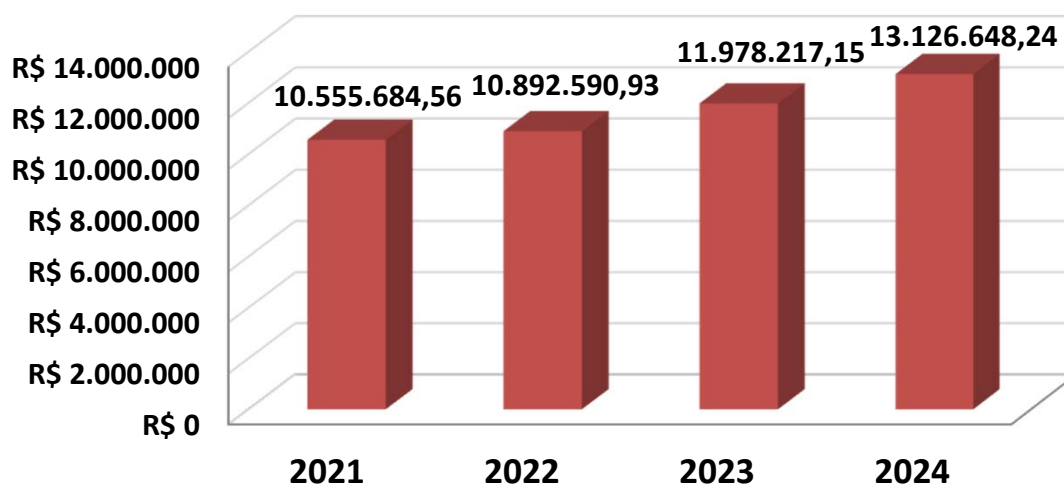

11.4. COMPORTAMENTO ENTRE AS RECEITAS E DESPESAS DO RPPS (Provisões de Equilíbrio)

Exercício	2021	2022	2023	2024
Data Focal	31/12/2020	31/12/2021	31/12/2022	31/12/2023
ATIVOS DO PLANO	70.266.843,87	104.389.107,95	148.214.279,95	202.375.091,69
Ativos Líquidos	49.324.165,83	84.390.400,34	129.571.402,75	170.780.003,50
Créditos á Receber	20.942.678,04	19.998.707,61	18.642.877,20	31.595.088,19
RESERVA MATEMÁTICA	(2.267.336.221,76)	(2.523.167.662,71)	(3.001.418.929,64)	(3.177.480.740,42)
(+) Benefícios Concedido	(1.407.488.843,00)	(1.536.650.776,07)	(1.654.554.408,95)	(1.738.985.329,12)
(+) Benefícios a Conceder	(859.847.378,76)	(986.516.886,64)	(1.346.864.520,69)	(1.438.495.411,30)
DÉFICIT/SUPERÁVIT ATUARIAL	(2.197.069.377,89)	(2.418.778.554,76)	(2.853.204.649,69)	(2.975.105.648,73)
(+) Compensação a Receber	152.458.202,32	170.384.011,52	179.395.031,86	164.158.468,80
(-) Compensação a Pagar	(24.049.571,96)	(25.815.402,30)	(26.073.844,10)	(26.776.193,74)
DÉFICIT/SUPERÁVIT ATUARIAL (Com Comprev.)	(2.068.660.747,53)	(2.274.209.945,54)	(2.699.883.461,93)	(2.837.723.373,67)

Movimentação

Ativos do Plano	Movimentação	QTDE	%
Nos ultimos 4 anos	Aumento	132.108.247,82	188,0%
Com relação ano anterior	Aumento	54.160.811,74	36,5%

Reserva Matemática	Movimentação	QTDE	%
Nos ultimos 4 anos	Aumento	910.144.518,66	40,1%
Com relação ano anterior	Aumento	176.061.810,78	5,9%

11.5. COMPORTAMENTO DAS ALÍQUOTAS PURAS DE EQUILÍBRIO FINANCEIRO E ATUARIAL

Exercício	2021	2022	2023	2024
Data Focal	31/12/2020	31/12/2021	31/12/2022	31/12/2023
Custo Normal + Taxa ADM	32,75%	32,75%	32,75%	32,75%
Custo Suplementar	48,00%	45,00%	48,00%	53,40%
Custo Mensal	80,75%	77,75%	80,75%	86,15%

Custo Ente Público	66,75%	63,75%	66,75%	72,15%
Custo Segurado	14,00%	14,00%	14,00%	14,00%
Custo Mensal	80,75%	77,75%	80,75%	86,15%

11.6. META ATUARIAL

Exercício	2021	2022	2023	Acumulados dos últimos três anos
Data Focal	31/12/2021	31/12/2022	31/12/2023	
Meta Atuarial*	15,29%	10,83%	9,79%	40,29%
RENTABILIDADE DA CARTEIRA	0,29%	9,34%	13,76%	24,75%
Rentabilidade sobre a Meta Atuarial	1,90%	86,24%	140,55%	61,43%

Cumprimento da Meta Atuarial

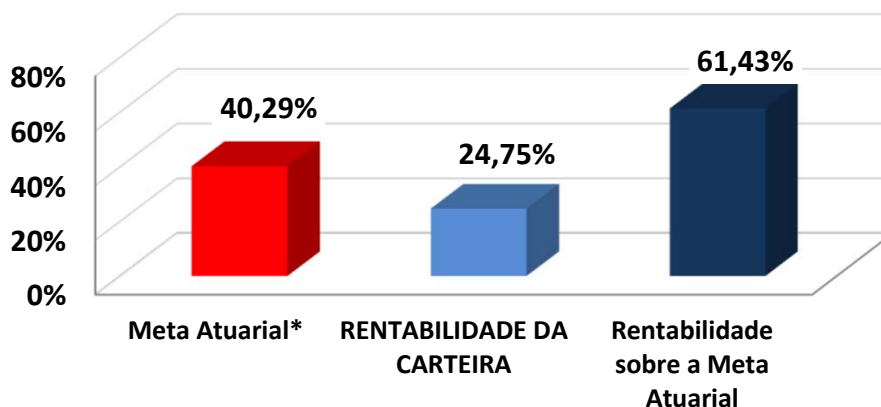

12 – AVALIAÇÃO E IMPACTOS DO PERFIL ATUARIAL DO RPPS

O ISP-RPPS (Indicador de Situação Previdenciária), divulgado pela Secretaria de Previdência do Ministério da Economia foi instituído pela Portaria MF nº 01 de 03 de janeiro de 2017, acrescentando o inciso V ao art. 30 da Portaria MPS nº 402/2008). O ISP-RPPS será calculado com base nas informações e dados constantes de registros do Sistema de Informações dos RPPS - CADPREV e dos registros constantes no Sistema de Informações Contábeis e Fiscais do Setor Público Brasileiro - SICONFI.

O ISP-RPPS do IPFS define o RPPS como PERFIL ATUARIAL IV e RPPS do Grupo MÉDIO PORTE. Sobre a sustentabilidade financeira e atuarial, o ISP-RPPS/2023 avaliou da seguinte forma:

AVALIAÇÃO E IMPACTO DO PERFIL ATUARIAL ISP-RPPS

Situação	Objetivo	Classificação
Gestão e Transparência	Indicador que avalia a regularidade do envio de informações e a modernização da gestão do RPPS	A
Situação Financeira	Indicador que avalia o nível de suficiência financeira e acumulação de recurso do RPPS (Equilíbrio Financeiro)	A
Situação Atuarial	Indicador que avalia o nível de cobertura dos recursos, frente aos compromissos previdenciários (Equilíbrio Atuarial)	A
ISP-RPPS	Nota final atribuída, tomando como base os três pilares avaliados acima (Classificação Final)	A
PERFIL ATUARIAL	Baseado na classificação final do ISP-RPPS	IV

O grupo definido no ISP-RPPS do IPFS foi classificado como MÉDIO PORTE e exigirá que o RPPS elabore e envie para a SPREV, o Relatório de Análise de Hipóteses (Teste de Aderência), no exercício de 2025.

13 – PARECER ATUARIAL

13.1. SITUAÇÃO FINANCEIRA E ATUARIAL DO PLANO DE BENEFÍCIOS

Com relação ao Equilíbrio Financeiro, considerando o Plano de Custeio Vigente, o IPFS se encontra em situação de alerta no médio prazo. Analisando as RECEITAS e DESPESAS do exercício, descritas na Reavaliação Atuarial/2024, o IPFS não apresenta risco de liquidez no curto prazo, mas uma situação de alerta no médio prazo, com relação as obrigações previdenciárias. O total de Receitas estimadas para o exercício, sem considerar ganhos com a carteira de investimento, saldo de compensação previdenciária e créditos de parcelamento é no valor de R\$ 202.361.045,75, enquanto o Total de Despesas Estimadas para o mesmo período é de R\$ 190.364.895,91, resultando em um Superávit Financeiro de R\$ 11.996.149,84.

Esse superávit financeiro representa uma sobra de 06% da receita arrecadada no exercício, minimizando qualquer tipo de risco de liquidez no curto e médio prazo.

Com relação ao Déficit Atuarial, os resultados da Reavaliação Atuarial/2024, indicam um desequilíbrio Atuarial do Plano de Equilíbrio, no valor de R\$ (-2.837.723.373,67). Entretanto, analisando a composição demográfica do Instituto Previdenciário, os Ativos Garantidores e as Provisões Matemáticas do Plano, este Déficit Atuarial poderá apresentar problemas no Fluxo de Caixa, por volta do ano de 2027 e insolvência financeira a partir do ano de 2032, conforme a Projeção Atuarial. Nesse caso, o Déficit Atuarial representa BAIXO RISCO DE LIQUIDEZ para o Plano de Benefícios.

13.2. ADEQUAÇÃO DA BASE CADASTRAL E BASES TÉCNICAS

Para a realização do Cálculo Atuarial, as inconsistências ou falta de informações contidas na Base Cadastral, essenciais para o resultado atuarial foram devolvidas e solicitadas sua correção junto a Unidade Gestora do RPPS. Entre as informações essenciais para o resultado atuarial, destacamos a informação do tempo anterior de contribuição ao IPFS, cuja informação representa 23% do total de Servidores Ativos, conforme explicitado na página 34 deste Relatório de Reavaliação Atuarial. A informação do Tempo anterior de Contribuição ao RPPS atual é de suma importância para o correto dimensionamento das Provisões Matemáticas e a Compensação Previdenciária. Mesmo a Base de Dados estando completa, no tocante ao Tempo Anterior de Contribuição, limitamos o valor da compensação previdenciária, dentro dos limites previsto no artigo 34 do Anexo VI da Portaria MTP nº 1.467/2022. Recomendamos ao RPPS, manter a contínua atualização da Base de Dados e estabelecer um recenseamento (recadastramento) periódico dos Segurados e seus dependentes. Será enviado ao RPPS, um documento a parte sobre melhorias na Base de Dados, visando atender o artigo 66, I da Portaria MTP nº 1.467/2022, que exige que a Base Dados utilizada na Reavaliação Atuarial, siga um modelo com estrutura e elementos mínimos de dados disponibilizado no site da SPREV, conforme o artigo 4, § 1º da Instrução Normativa 01/2018.

Com relação as Bases Técnicas, utilizamos as informações e dados ocorridos no município nos últimos anos (reajuste das remunerações, dos benefícios e etc..), visando definir as premissas e hipóteses iguais ou próximas da realidade do município, visando manter a aderência dos resultados. A aderência das premissas e hipóteses será melhor detalhada, após a realização do Relatório de Análise de Hipóteses (Teste de Aderência), que será exigido do IPFS no exercício de 2025, conforme explicitado na página 67 do Relatório de Reavaliação Atuarial.

13.3. PLANO DE CUSTEIO

O Custo Normal Total encontrado nesta Reavaliação Atuarial, para fazer frente aos compromissos previdenciários do Plano de Benefícios é de 29,27%.

O **Art. 53, I, da Portaria MTP 1.467/2022**, menciona que o Plano de Custeio proposto na Avaliação Atuarial deverá cobrir, além dos custos de todos os benefícios do RPPS, contemplar também, os recursos para o financiamento do custo administrativo.

Sendo assim, acrescentamos mais 3,48% referente á Taxa de Administração, alterando o Custo Normal Total de 29,27% para 32,75% .

Conforme consta na Lei Municipal nº 4015, de 09/05/2020 o Custo Normal dos Servidores Ativos e também dos Aposentados e Pensionistas, cujos proventos ultrapassem o Teto de Benefícios do RGPS, será de 14,00%.

Conforme o artigo 2º da Lei 9.717/98, a alíquota de contribuição mínima (Custo Normal) do Ente Federativo, não poderá ser inferior á alíquota de contribuição dos Segurados, vinculados ao seu respectivo RPPS.

Art. 2º A Contribuição da União, dos Estados, do Distrito Federal e dos Municípios, incluídas suas autarquias e fundações, aos regimes próprios de previdência social a que estejam vinculados seus servidores, não poderá ser inferior ao valor da contribuição do servidor ativo, nem superior ao dobro desta contribuição.

Assim, a alíquota previdenciária referente às contribuições (Custo Normal) do Ente deverá ser no mínimo de 14,00% podendo variar até o limite de 28,00%, mais a Taxa de Administração.

Com relação ao Déficit Atuarial de Equilíbrio de R\$ (2.837.723.373,67), conforme explicitado nesta Reavaliação Atuarial foi proposto um Plano de Amortização, num prazo máximo de 35 anos, conforme permitido pelo art. 6º, I da I.N. SPREV nº 007/2018, com alíquotas crescentes, cuja alíquota para o exercício de 2024 será de 53,40%.

Então, a viabilidade de manutenção do plano será uma alíquota de Custo Mensal de 86,14%, equivalente a 32,75% de Custo Normal, já incluída a taxa de administração, e, 53,40% de Custo Suplementar sobre a Folha de remuneração de contribuição dos Servidores Ativos, conforme descrito no Plano de Custeio e no Plano de Amortização, Indicado nesta Reavaliação Atuarial.

O Custo Normal de 32,75%, será rateado entre o Ente Federativo e o Segurado, sendo 14,00% de Custo Normal para os Servidores Ativos e 18,75% de Custo Normal para o Ente, já incluso a Taxa de Administração. O Custo Suplementar de 53,40% deverá ser custeado integralmente pelo Ente.

É o parecer.



Igor França Garcia

Atuário MIBA/RJ 1.659

Certificação de Especialista em Investimento - CEA

Consultor de Investimentos credenciado pela CVM

ANEXO 1

Estatísticas

14 – ANEXOS

ANEXO 1 – ESTATÍSTICAS

Observação: Os dados cadastrais estão posicionados em 31/12/2023.

Data Focal desta Reavaliação Atuarial: 31/12/2023.

• DISTRIBUIÇÃO ESTATÍSTICA DOS SEGURADOS

Tipo de Segurado	Quantidade	% de Servidores	Remuneração Média	Idade Média
Servidores Ativos	4.644	56,6%	4.493,70	47,9
Servidores Aposentados	3.020	36,8%	3.917,34	70,4
Pensionistas	540	6,6%	2.400,50	68,5
GERAL	8.204	100,0%		

Distribuição por Tipo de Segurado

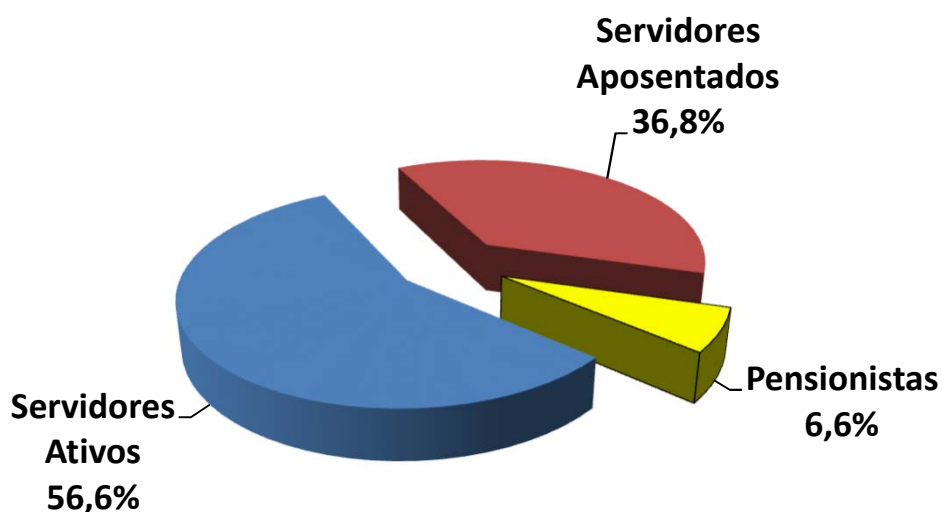

• **SERVIDORES ATIVOS**

Folha de Remuneração

Sevidore Ativos	Quantidade	Folha de Remuneração
População Masculina	1.020	2.295.599,87
População Feminina	3.624	11.919.514,40
GERAL	4.644	14.215.114,27

Distribuição de Média de Idades dos Servidores Ativos

Discrição	Média de Idade	Idade Projetada para Aposentadoria
Mais Novo	24,0	51,0
Média Idade	47,9	60,2
Mais Velho	74,0	75,0
Idade Mediana *	47,0	58,0
Idade Moda **	42,0	58,0
Desvio Padrão ***	9,6	3,8

* **MEDIANA** – É o valor central dentro de uma distribuição. Dentro de todas as idades de uma distribuição, a idade que representa a idade central é chamada Mediana. Ela se encontra entre as 50 % menores e 50 % maiores idades.

** **MODA** – É o valor que mais se repete dentro de uma distribuição. A idade da maioria.

* **DESVIO PADRÃO** – O Desvio Padrão serve para mostrar a variação de uma distribuição. Em tese, a média encontrada pode variar para mais ou para menos, dentro do Desvio Padrão.

• SERVIDORES Aposentados e PENSIONISTAS

	APOSENTADOS	
QUANTIDADE APOSENTADOS	3020	
FOLHA COM APOSENTADOS	11.830.375,66	
	IDADE	BENEFÍCIO (R\$)
MÍNIMO	37	1.100,00
MÉDIO	70	3.917,34
MÁXIMO	105	19.914,83
DESVIO PADRÃO	9	2.516,49
MODA	69	1.425,60
MEDIANA	70	2.857,45

	IDADE	BENEFÍCIO (R\$)
QTDE DE APOSENTADOS POR TEMPO CONTRIBUIÇÃO	1047	
FOLHA COM APOSENTADOS TEMPO CONTRIBUIÇÃO	2.810.485,97	
MÍNIMO	55	1.113,16
MÉDIO	70	2.684,32
MÁXIMO	96	19.914,83
DESVIO PADRÃO	7	1.562,42
MODA	64	1.853,28
MEDIANA	69	2.170,97

	IDADE	BENEFÍCIO (R\$)
QTDE DE APOSENTADOS POR IDADE	392	
FOLHA COM APOSENTADOS POR IDADE	637.161,07	
MÍNIMO	61	1.100,00
MÉDIO	78	1.625,41
MÁXIMO	99	4.790,17
DESVIO PADRÃO	8	433,21
MODA	78	1.425,60
MEDIANA	78	1.425,60

	IDADE	BENEFÍCIO (R\$)
QTDE DE APOSENTADOS COMPULSÓRIOS	29	
FOLHA COM APOSENTADOS COMPULSÓRIOS	72.961,63	
MÍNIMO	77	1.343,12
MÉDIO	83	2.515,92
MÁXIMO	93	14.884,74
DESVIO PADRÃO	4	2.491,91
MODA	81	1.425,60
MEDIANA	82	1.800,60

Continuação (...)

	IDADE	BENEFÍCIO (R\$)
QTDE DE APOSENTADOS POR INVALIDEZ	188	
FOLHA COM APOSENTADOS POR INVALIDEZ	434.239,82	
MÍNIMO	37	1.212,00
MÉDIO	67	2.309,79
MÁXIMO	97	9.071,48
DESVIO PADRÃO	10	1.417,84
MODA	69	1.425,60
MEDIANA	68	1.732,11

	IDADE	BENEFÍCIO (R\$)
QTDE DE APOSENTADOS ESPECIAIS (Professores)	1363	
FOLHA COM APOSENTADOS ESPECIAIS (Professores)	7.872.751,52	
MÍNIMO	51	1.320,00
MÉDIO	69	5.776,05
MÁXIMO	105	19.815,94
DESVIO PADRÃO	9	2.273,18
MODA	72	4.904,70
MEDIANA	69	5.395,16

	IDADE	BENEFÍCIO (R\$)
QTDE DE APOSENTADOS ESPECIAIS (Ativ. De Risco)	1	
FOLHA COM APOSENTADOS ESPECIAIS (Ativ. De Risco)	2.775,65	
MÍNIMO	54	2.775,65
MÉDIO	54	2.775,65
MÁXIMO	54	2.775,65
DESVIO PADRÃO	0	-
MODA	0	-
MEDIANA	54	2.775,65

	IDADE	BENEFÍCIO (R\$)
QTDE DE APOSENTADOS ESPECIAIS (Ativ. Prej. a Saude)	0	
FOLHA COM APOSENTADOS ESPECIAIS (Ativ. Prej. a Saude)	0,00	
MÍNIMO	0	-
MÉDIO	0	-
MÁXIMO	0	-
DESVIO PADRÃO	0	-
MODA	0	-
MEDIANA	0	-

	PENSIONISTAS	
QUANTIDADE PENSIONISTAS	540	
FOLHA COM PENSIONISTAS	1.296.272,58	
	IDADE	BENEFÍCIO (R\$)
MÍNIMO	6	621,40
MÉDIO	68	2.400,50
MÁXIMO	104	13.130,01
DESVIO PADRÃO	16	1.876,51
MODA	70	1.425,60
MEDIANA	71	1.517,30

	IDADE	BENEFÍCIO (R\$)
QTDE DE PENSIONISTAS VITALÍCIOS	514	
FOLHA COM PENSIONISTAS VITALÍCIOS	1.252.636,23	
MÍNIMO	27	621,40
MÉDIO	71	2.437,04
MÁXIMO	104	13.130,01
DESVIO PADRÃO	12	1.896,42
MODA	70	1.425,60
MEDIANA	72	1.530,43

	IDADE	BENEFÍCIO (R\$)
QTDE DE PENSIONISTAS TEMPORÁRIOS	26	
FOLHA COM PENSIONISTAS TEMPORÁRIOS	43.636,35	
MÍNIMO	6	708,85
MÉDIO	17	1.678,32
MÁXIMO	41	6.445,61
DESVIO PADRÃO	9	1.245,43
MODA	11	1.425,60
MEDIANA	15	1.355,21

* O Valor médio dos Benefícios pode se apresentar abaixo do salário mínimo, devido poder constar mais de um pensionista da mesma hierarquia genealógica, o que acaba repartindo o valor do Benefício entre os seus dependentes e diminuindo a média dos valores.

• DISTRIBUIÇÃO DEMOGRÁFICA DOS SEGURADOS

Faixa Etária	Qtde	% de Servidores
Até 20 anos	0	0,0%
21 até 30 anos	142	1,7%
31 até 40 anos	931	11,4%
41 até 50 anos	1.693	20,6%
51 até 60 anos	1.405	17,1%
61 até 75 anos	473	5,8%
<i>Beneficiários até 65 anos</i>	<i>1.110</i>	<i>13,5%</i>
<i>Beneficiários acima de 65 anos</i>	<i>2.447</i>	<i>29,8%</i>
GERAL	8.201	100,0%

Distribuição Demográfica dos Segurados

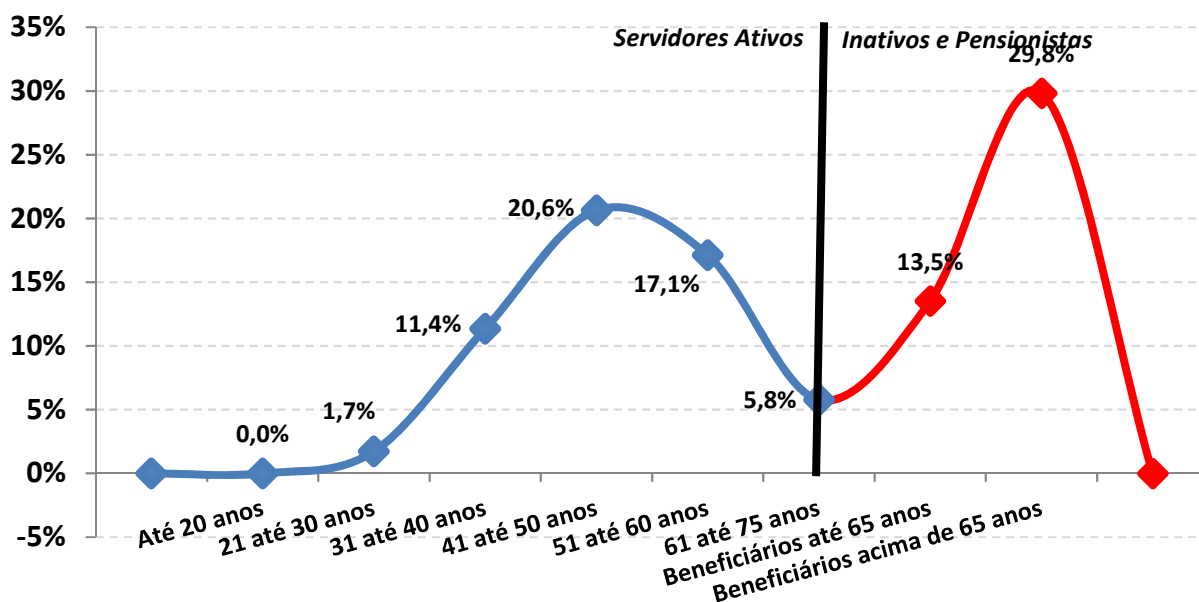

A Distribuição Demográfica de uma população serve para visualizar o comportamento de como esta distribuída a massa de pessoas por faixa etária. Esta distribuição mostra como reflete o comportamento em que essa população caminhará com o passar dos anos.

Com a possibilidade praticamente certa de ocorrer novos entrados nesta população, ou seja, novos Servidores efetivos durante ao longo dos anos, a tendência é que o comportamento da Distribuição Demográfica puxe mais a onda para 'trás', aumentando ainda mais a receita do fundo. Esse tipo de gráfico nos mostra também como está à proporção dos 4644 Servidores Ativos em relação aos 3560 Aposentados e PENSIONISTAS e o resultado é PREOCUPANTE, tendo em vista que são 1,3 Servidores Ativos para cada Servidor Inativo, possibilitando assim, que os custos com aposentadorias e pensões, possam ser custeadas por regimes de capitalização.

Observação: Os dados cadastrais estão posicionados em 31/12/2023.

• **DISTRIBUIÇÃO DEMOGRÁFICA DOS SERVIDORES ATIVOS**

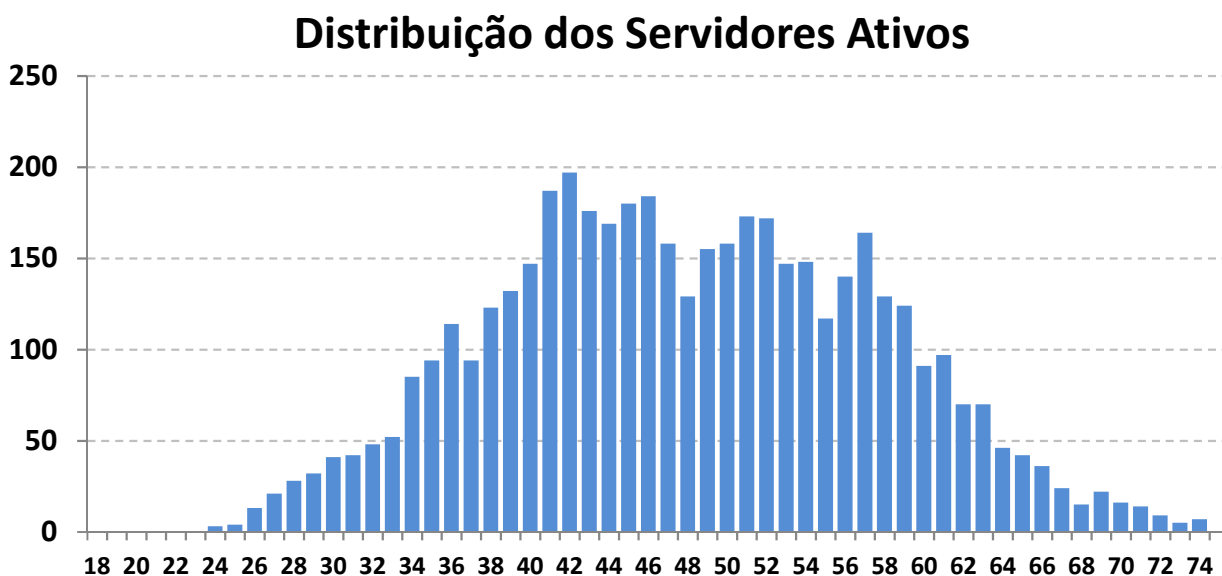

Este gráfico distribuiu os 4644 Servidores ativos por idade. O eixo x mostra a idade atual dos Servidores Ativos e o eixo y mostra a quantidade de pessoas na idade.

Vemos claramente, que o pico da maioria dos ativos, encontra-se com 42 anos, com aproximadamente 197 pessoas.

A minoria dos Servidores ativos se encontra depois da faixa dos 60 anos, o que também é satisfatório, pois tira a iminência do risco de aposentadoria á curto prazo ser enorme.

Essa proporção é favorável para o custeio do plano, pois a maioria dos ativos que vão contribuir por mais tempo se encontram entre as idades de 30 á 45 anos enquanto os ativos que representam o risco iminente de aposentadoria estão em menor quantidade.

Observação: Os dados cadastrais estão posicionados em 31/12/2023.

• DISTRIBUIÇÃO DEMOGRÁFICA DOS SERVIDORES Aposentados e PENSIONISTAS

Distribuição dos Serv. Inativos e Pensionistas

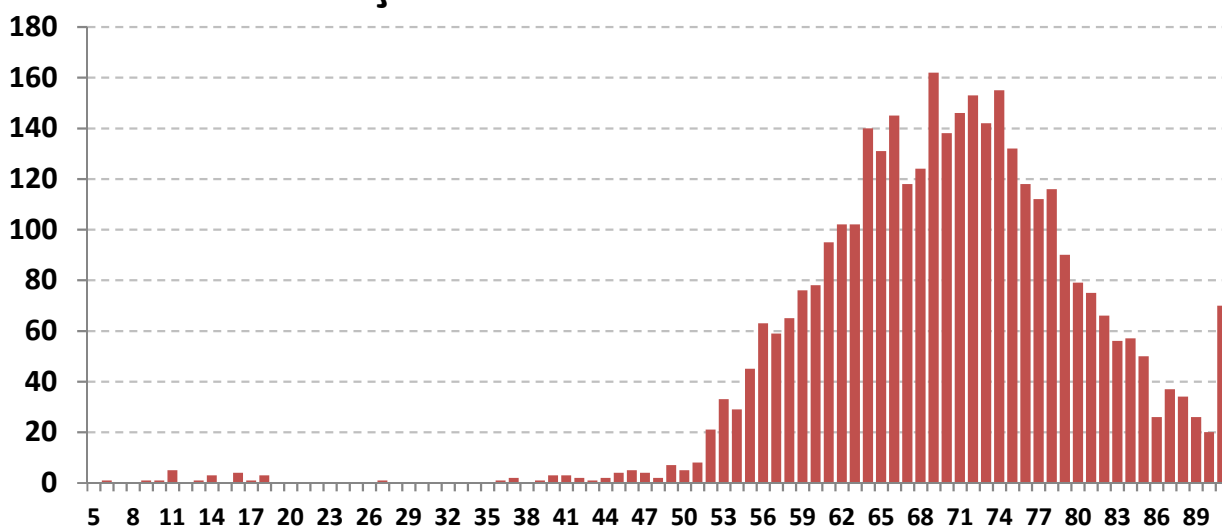

Este gráfico distribuiu os 3560 Aposentados e Pensionistas por idade. O eixo x mostra a idade atual dos Aposentados e Pensionistas e o eixo y mostra a quantidade de pessoas na idade.

Existem 26 pensionistas com menos de 41 anos recebendo Pensão por morte Temporária.

Há uma pequena desvantagem no plano, pois existem muito Aposentados e Pensionistas com menos de 70 anos (1797 pessoas ao todo, representando 50,5% dos Beneficiários). Quanto menor a idade dos Beneficiários, maior será a probabilidade de permanecer em tempo de Benefício e isso gera um custo mais elevado para a manutenção do plano, pois, os Benefícios Concedidos terão que ser estimados por mais tempo de vida.

Observação: Os dados cadastrais estão posicionados em 31/12/2023.

• DISTRIBUIÇÃO POR SEXO

Sexo	Número de Servidores	% de Servidores	Remuneração Média	Idade Média	Tempo de Casa Médio
Masculino	1.020	22,0%	3.819,62	49,1	18,2
Feminino	3.624	78,0%	4.683,42	47,6	16,3
GERAL	4.644	100,0%	4.493,70	47,9	16,7



Exemplo de Leitura (cor vermelha)

Existem 3624 Servidores Ativos do Sexo Feminino, que correspondem á 78,0% dos Servidores Ativos.

Essas servidoras recebem em média R\$ 4.683,42 e tem idade média de 47,6 anos.

Observação: Os dados cadastrais estão posicionados em 31/12/2023.

• DISTRIBUIÇÃO POR ESTADO CIVIL

Estado Civil	Número de Servidores	% de Servidores	Remuneração Média	Idade Média	Tempo de Casa Médio
Casados	2.515	54,2%	4.534,80	48,3	16,9
Solteiros	1.580	34,0%	4.346,34	45,8	15,0
Viúvos	96	2,1%	4.548,27	58,3	24,2
Outros	453	9,8%	4.767,86	51,4	19,5
GERAL	4.644	100,0%	4.493,70	47,9	16,7

Distribuição por Estado Civil

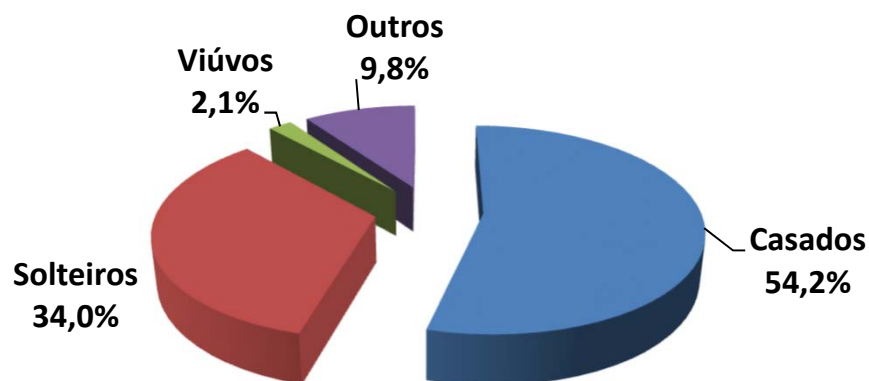

Exemplo de Leitura (cor azul)

Existem 2515 Servidores Ativos Casados, que correspondem á 54,2% dos Servidores Ativos.

Esses servidores recebem em média R\$ 4.534,80 e tem idade média de 48,3 anos.

Observação: Os dados cadastrais estão posicionados em 31/12/2023.

• DISTRIBUIÇÃO POR SEXO E ATIVIDADE

Atividade e Sexo	Número de Servidores	% de Servidores	Remuneração Média	Idade Média	Idade Média Aposentadoria
Professores (Mas)	216	4,7%	4.232,77	41,6	63,0
Professoras (Fem)	1.972	42,5%	5.428,98	44,4	58,5
Ativ. Normal (Mas)	804	17,3%	3.708,62	51,2	64,6
Ativ. Normal (Fem)	1.652	35,6%	3.793,44	51,4	59,7
GERAL	4.644	100,0%	4.493,70	47,9	60,2

Distribuição por Sexo e Atividade

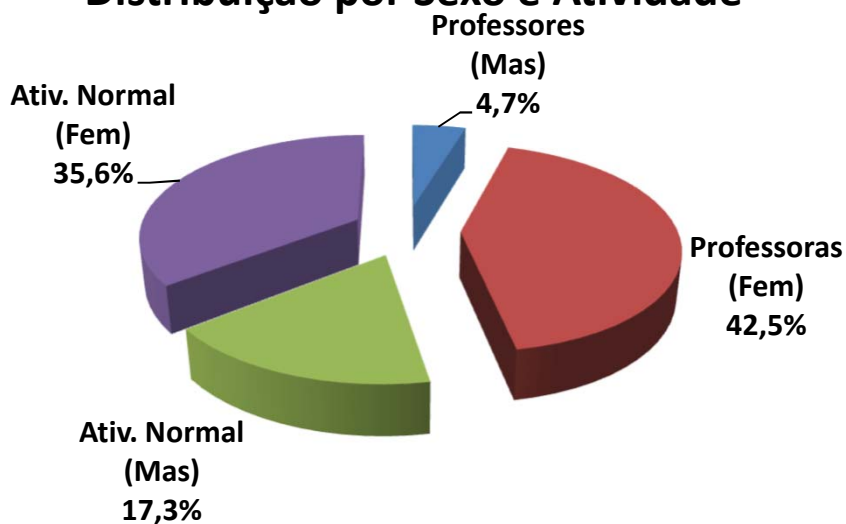

Exemplo de Leitura (cor azul)

Existem 216 Professores do sexo Masculino, que correspondem á 4,7% dos Servidores Ativos.

Esses servidores recebem em média R\$ 4.232,77 e tem idade média de 41,6 anos.

Observação: Os dados cadastrais estão posicionados em 31/12/2023.

• DISTRIBUIÇÃO POR FAIXA ETÁRIA

Faixa Etária	Número de Servidores	% de Servidores	Remuneração Média	Idade Média	Tempo de Casa Médio
Até 20 anos	0	0,0%	-	0,0	0,0
21 até 30 anos	142	3,1%	3.892,07	28,3	3,1
31 até 40 anos	931	20,0%	4.387,12	36,5	7,1
41 até 50 anos	1.693	36,5%	4.355,42	45,3	14,1
51 até 60 anos	1.405	30,3%	4.728,52	55,1	23,4
Mais de 60 anos	473	10,2%	4.681,47	64,5	29,1
GERAL	4.644	100,0%	4.493,70	47,9	16,7

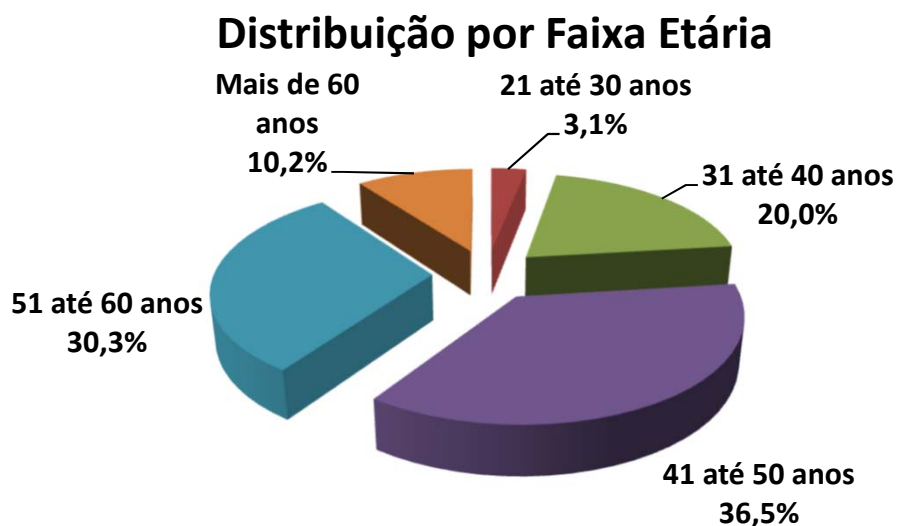

Exemplo de Leitura (cor azul)

Entre a Faixa Etária de 21 até 30 anos, existem 142 pessoas, ou 3,1% dos Servidores Ativos.

Esses servidores recebem em média R\$ 3.892,07 e tem idade média de 28,3 anos.

IMPACTO SOBRE O CUSTO

20,0% dos Servidores tem entre 31 á 40 anos. Se esta distribuição etária concentrasse a maior parte dos Servidores na faixa de até 30 anos, o impacto sobre o Custo seria de **redução**.

Considerando que a idade média dos Servidores é de 47,9 anos e a idade média de aposentadoria da massa é de 60,2 anos, temos em média 12,2 anos de Contribuição.

Este fato provoca um impacto de redução no custo da aposentadoria ao longo do tempo.

Observação: Os dados cadastrais estão posicionados em 31/12/2023.

• DISTRIBUIÇÃO POR FAIXA DE REMUNERAÇÃO

Salário Mínimo	Número de Servidores	% de Servidores	Remuneração Média	Idade Média	Idade Média Aposentadoria
Até 1 Salário Mínimo	1	0,0%	1.320,00	54,0	63,0
De 1 a 3 Salários M.	2.400	51,7%	2.939,64	48,8	60,7
De 3 a 5 Salários M.	1.703	36,7%	5.417,33	45,0	59,6
De 5 a 10 Salários M.	531	11,4%	8.335,93	53,0	59,7
De 10 a 20 Salários M.	9	0,2%	17.795,81	58,2	64,2
Acima de 20 Salários M	0	0,0%	-	0,0	0,0
GERAL	4.644	100,0%	4.493,70	47,9	60,2

Distribuição por Faixa Remuneração

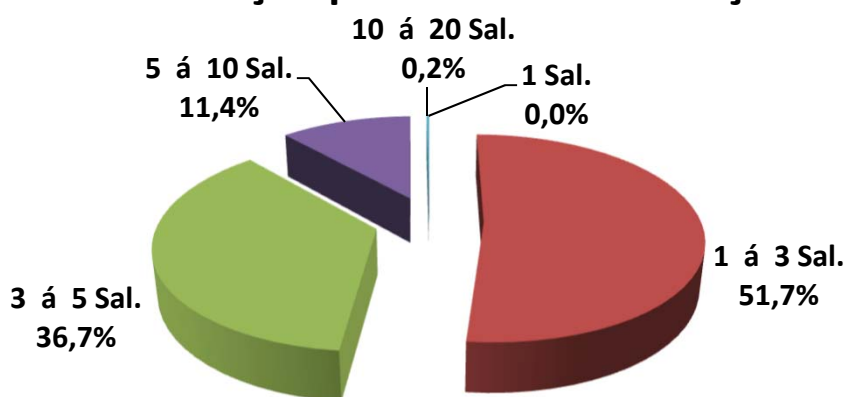

Exemplo de Leitura (cor vermelho)

Existe 2400 Servidores Ativos, ou 51,7%, que recebem de 1 a 3 Salários Mínimos.

Esses servidores recebem em média R\$ 2.939,64 e tem idade média de 48,8 anos.

O Salario mínimo considerado é de R\$ 1.320,00, conforme valor vigente na DATA FOCAL desta Reavaliação Atuarial em 31/12/2023 .

Observação: Os dados cadastrais estão posicionados em 31/12/2023.

Dispersão das Remunerações por Idade

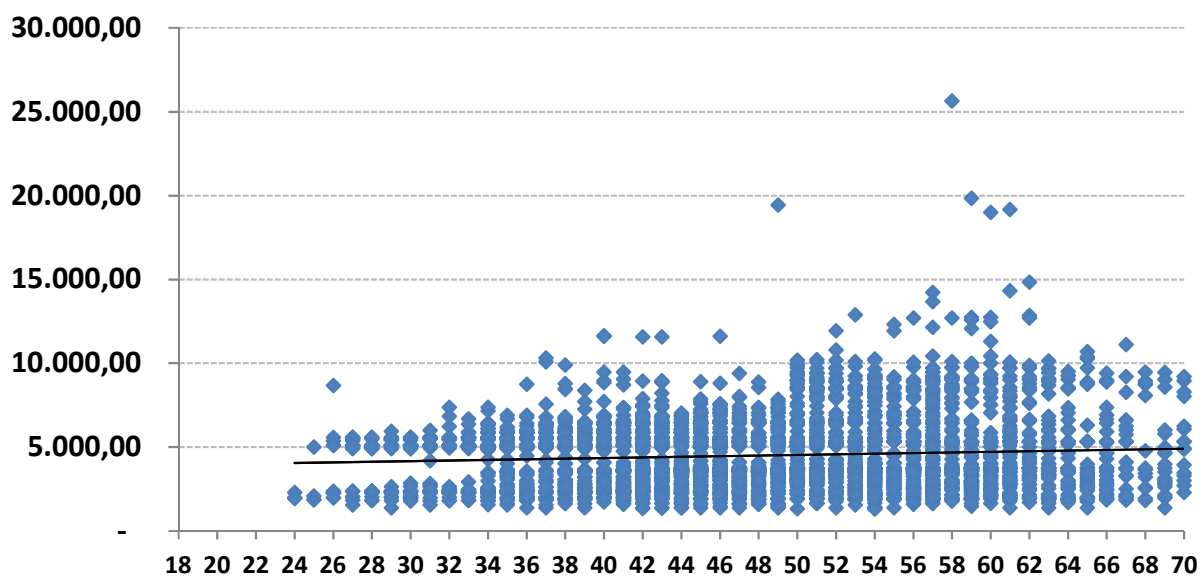

O gráfico acima, mostra como está a dispersão entre as remunerações e a idade dos Servidores Ativos. A linha disponibilizada no gráfico, mostra a média de remuneração. Nota-se que existem muitas remunerações bem acima da média, que distorcem o custo do plano.

Remunerações discrepantes em relação a média, geram impacto no custo do plano, devido que estas remunerações, quando se tornarem Benefícios, consumirão boa parte das contribuições dos Servidores Ativos que possuem remunerações próximas ou abaixo da média.

Observação: Os dados cadastrais estão posicionados em 31/12/2023.

• **DISTRIBUIÇÃO DOS SERVIDORES ATIVOS POR TIPO DE APOSENTADORIA (FUTURA)**

Tipo de Aposentadoria (Futura)	Número de Servidores	% de Servidores	Remuneração Média	Idade Média	Idade Média Aposentadoria
Por Tempo de Contribuição	3.350	72,1%	4.344,82	43,8	58,9
Por Idade	1.045	22,5%	4.580,01	59,5	64,2
Compulsório	86	1,9%	4.888,34	66,3	72,5
Especial (Prof.)	163	3,5%	6.791,74	50,2	53,5
GERAL	4.644	100,0%	4.493,70	47,9	60,2

Distribuição por Tipo de Aposentadoria (Futura)

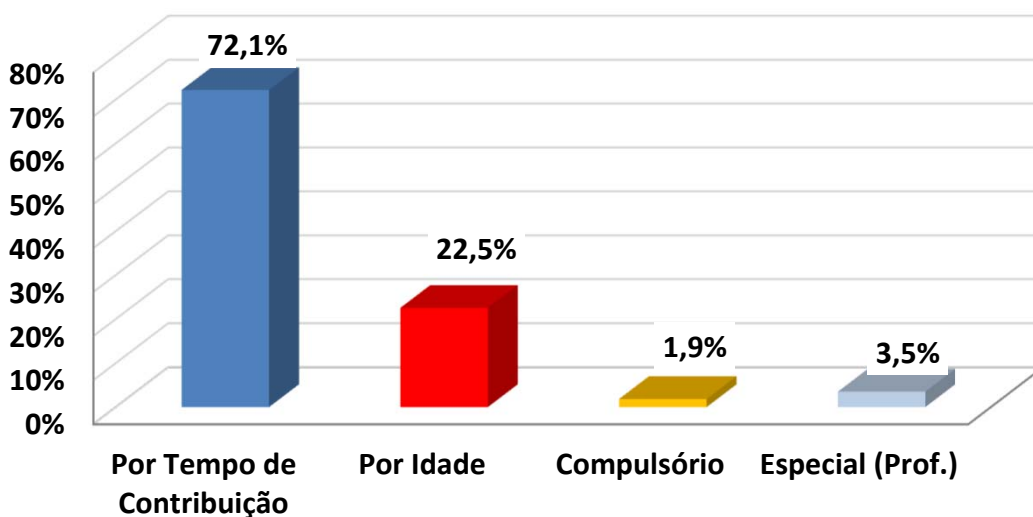

Exemplo de Leitura (cor azul)

Existem 3350 pessoas que Aposentarão por Tempo de Contribuição, ou 72,1% dos Servidores Ativos.

Esses servidores recebem em média R\$ 4.344,82 e tem idade média de 43,8 anos.

IMPACTO SOBRE O CUSTO

Devido o fato de que a maioria dos Servidores Ativos (72,1%) deverão se aposentar por Aposentadoria por Tempo de Contribuição, com uma média de idade de aposentadoria relativamente jovem (58,9 anos), temos um tempo médio de contribuição menor (15,2 anos,) tendo em vista que a idade média destes Servidores é 43,8 anos.

Este fato causa impacto sobre as Despesas do plano, devido o valor do Benefício ser maior e a maioria dos Servidores aposentarem com uma idade relativamente jovem.

Observação: Os dados cadastrais estão posicionados em 31/12/2023.

• DISTRIBUIÇÃO DAS COBERTURAS DE PENSÃO POR MORTE (FUTURA)

Tipo de Cobertura / Aposentadoria	Número de Servidores	% de Servidores	Benefício Médio	Idade Média	Idade média do Dependente
Sem Cobertura	2.328	50,1%	-	0,0	0,0
Cobertura Pensão Vitalícia	2.316	49,9%	5.020,62	48,2	*
Cobertura Pensão Temporária	0	0,0%	-	0,0	0,0
GERAL	4.644	100,0%	5.430,00	47,9	0,0

*Não foi informado a data de nascimento do conjuge ou filhos.

Distribuição das Coberturas de Pensão

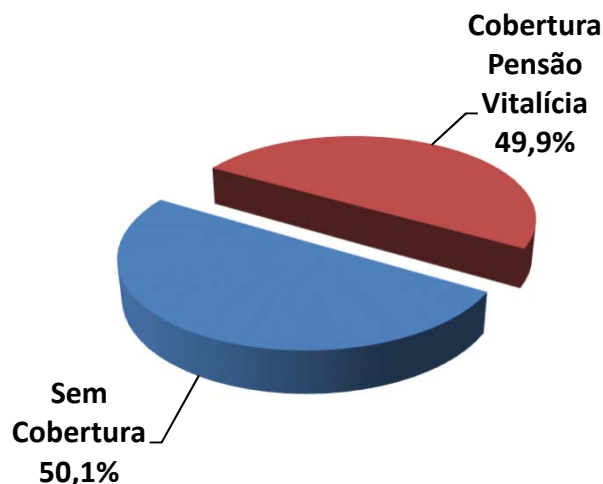

Exemplo de Leitura (cor vermelha)

Existem 2316 ou 49,9% das Aposentadorias com cobertura revertida em Pensão por Morte Vitalícia.

Esses servidores receberão um Benefício médio de R\$ 5.020,62 referente a Aposentadoria.

IMPACTO SOBRE O CUSTO

49,9% dos Servidores Ativos possuem algum tipo de cobertura de pensão por Morte.

Essa cobertura elevada de Pensão, principalmente as Pensões por Morte Vitalícias (49,9%) geram impacto sobre o custo de Pensão por Morte, dos Servidores Ativos.

Observação: Os dados cadastrais estão posicionados em 31/12/2023.

• **DISTRIBUIÇÃO DA RESPONSABILIDADE ATUARIAL POR TEMPO DE APOSENTADORIA A CONCEDER**

Tempo para Aposentadoria (ANOS)	Número de Servidores	% de Servidores	Remuneração Média	Idade Média	Tempo de Casa Médio	Responsabilidade Atuarial	% VABF (A Conceder)
Até 1	34	0,7%	5.543,98	63,0	32,8	26.185.455,40	1,3%
1 até 3	862	18,6%	5.205,96	60,0	27,2	618.008.462,36	30,0%
3 até 5	367	7,9%	4.546,84	55,7	22,8	216.888.401,33	10,5%
5 até 8	500	10,8%	4.392,40	52,7	22,1	252.103.056,60	12,3%
8 até 10	397	8,5%	4.422,40	50,1	20,0	177.881.698,29	8,6%
10 até 14	689	14,8%	4.251,99	47,6	15,1	259.170.209,80	12,6%
14 até 18	707	15,2%	4.385,20	42,9	11,2	242.761.511,58	11,8%
18 até 22	512	11,0%	4.326,57	38,9	8,4	147.735.864,40	7,2%
22 até 26	303	6,5%	4.363,34	35,3	6,4	74.111.528,77	3,6%
26 até 30	181	3,9%	3.688,28	31,8	4,0	30.678.670,19	1,5%
Acima de 30	92	2,0%	3.666,00	28,5	3,1	11.701.181,13	0,6%
GERAL	4.644	100,0%	4.493,70	47,9	16,7	2.057.226.039,86	100,0%

Distribuição da Responsabilidade Atuarial

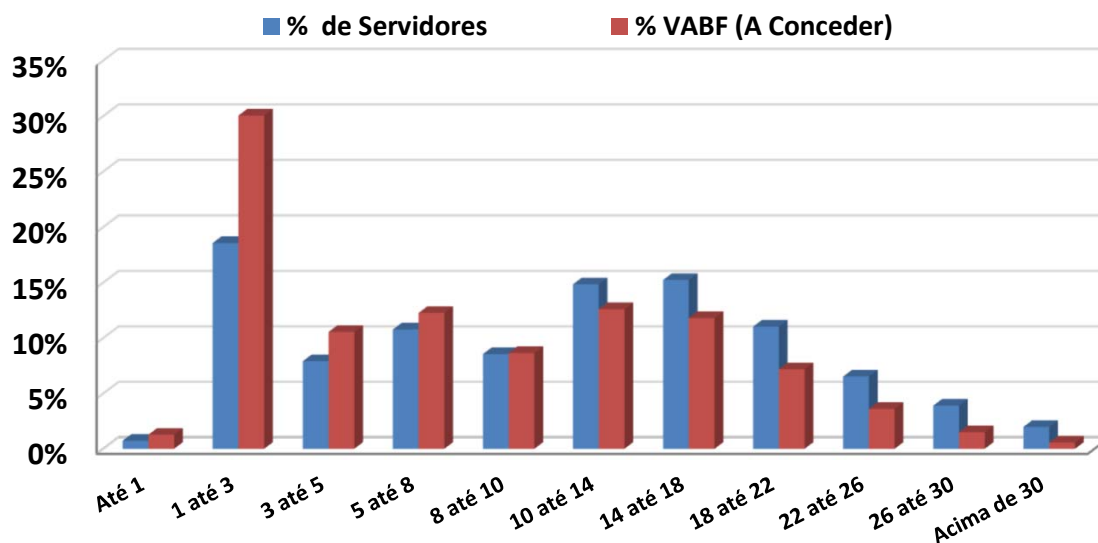

Observação: Os dados cadastrais estão posicionados em 31/12/2023.

Na faixa de 18 até 22 anos para a aposentadoria, existem 512 Servidores Ativos que correspondem á 11,0% dos Servidores, cujo VABF - VALOR ATUAL DOS BENEFÍCIOS FUTUROS á Conceder, correspondem a R\$ 147.735.864,40, ou 7,2% das Aposentadorias futuras do plano de Benefícios.

Na faixa acima de 30 anos para a aposentadoria, existem 92 Servidores Ativos que correspondem á 2,0% dos Servidores, cujo VABF - VALOR ATUAL DOS BENEFÍCIOS FUTUROS á Conceder, correspondem a R\$ 11.701.181,13, ou 0,6% das Aposentadorias futuras do plano de Benefícios.

Observação: Os dados cadastrais estão posicionados em 31/12/2023.

• DISTRIBUIÇÃO POR TIPO DE BENEFÍCIO CONCEDIDO

Tipo de Benefício Concedido	Número de Benefícios	% de Benefícios	Valor Médio do Benefício	Idade Média	Tempo Médio Benefício
Ap. por Tempo de Contribuição	1.047	29,4%	2.684,32	69,9	9,7
Ap. por Idade	392	11,0%	1.625,41	77,7	15,7
Ap. por Invalidez	188	5,3%	2.309,79	66,9	13,4
Ap. Compulsória	29	0,8%	2.515,92	83,2	12,4
Ap. Especial (Prof)	1.363	38,3%	5.776,05	68,9	13,4
Ap. Especial (Ativ. de risco)	1	0,0%	2.775,65	54,0	0,0
Ap. Especial (Ativ. Prejudicial a Saúde)	0	0,0%	-	0,0	0,0
Pensão Vitalícia	514	14,4%	2.437,04	71,1	11,9
Pensão Temporária	26	0,7%	1.678,32	16,5	5,2
GERAL	3.560	100,0%	3.687,26	70,1	12,3

Distribuição por Tipo de Benefício Concedido

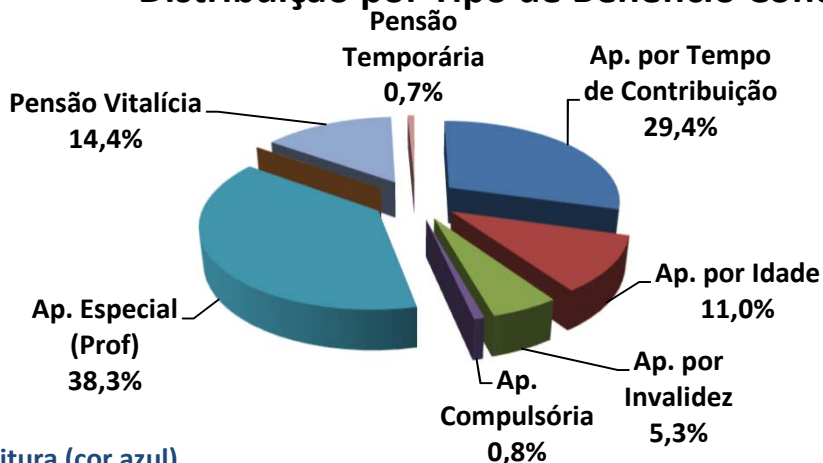

Exemplo de Leitura (cor azul)

Existem 1047 Aposentadorias por Tempo de Contribuição (29,4% dos Benefícios Concedidos).

Esses Aposentados recebem um Benefício médio de R\$ 2.684,32 e tem idade média de 69,9 anos.

Observação: Os dados cadastrais estão posicionados em 31/12/2023.

• DISTRIBUIÇÃO POR FAIXA DE VALOR DE BENEFÍCIO CONCEDIDO

Salário Mínimo	Número de Benefícios	% de Benefícios	Valor Médio do Benefício	Idade Média	Tempo Médio de Benefício
Até 1 salário mínimo	51	1,4%	1.146,99	58,4	15,0
Acima de 1 até 2 Salários M.	1.750	49,2%	1.815,57	72,5	13,5
Acima de 2 até 3 Salários M.	478	13,4%	3.222,59	69,1	10,8
Acima de 3 até 4 Salários M.	475	13,3%	4.593,78	70,8	14,6
Acima de 4 até 5 Salários M.	202	5,7%	5.769,27	70,0	12,4
Acima de 5 até 6 Salários M.	260	7,3%	7.468,97	66,8	10,5
Acima de 6 até 7 Salários M.	273	7,7%	8.446,96	62,6	5,6
Acima de 7 até 8 Salários M.	55	1,5%	9.636,70	62,6	4,0
Acima de 8 até 9 Salários M.	7	0,2%	10.908,61	59,1	5,6
Acima de 9 até 10 Salários M.	2	0,1%	12.644,47	77,5	42,0
Acima de 10 até 15 Salários M.	5	0,1%	16.742,94	70,4	3,8
Acima de 15 Salários Míni.	2	0,1%	19.865,39	73,5	8,0
GERAL	3.560	100,0%	3.687,26	70,1	12,3

Distribuição por Faixa de Benefício

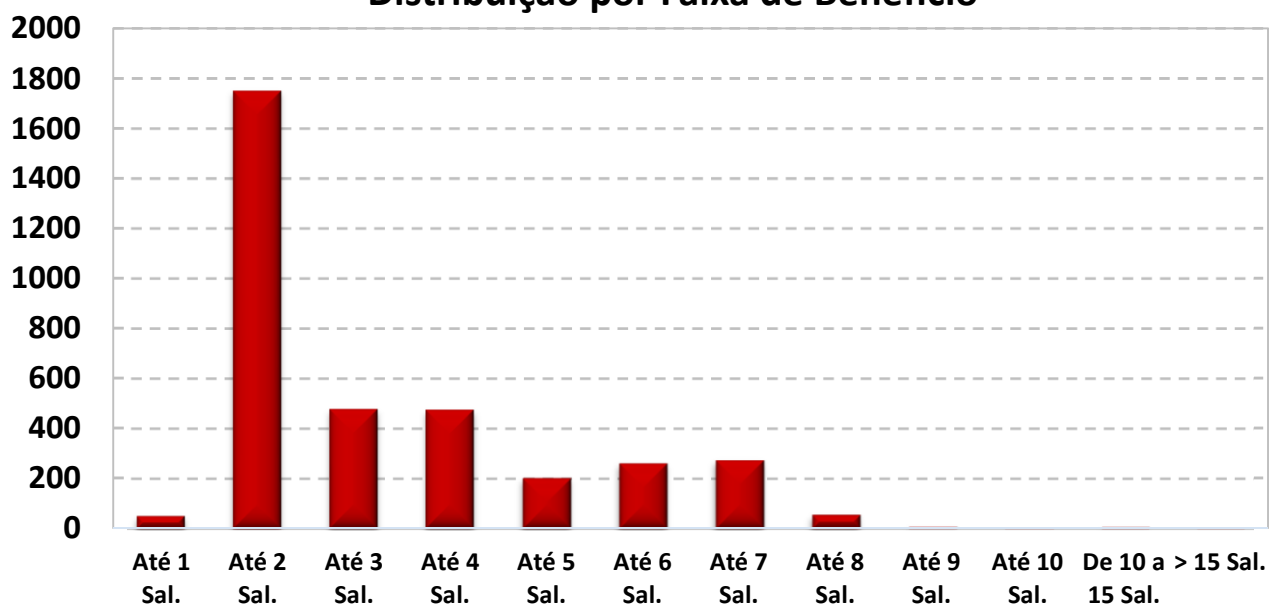

O Salário mínimo considerado é de R\$ 1.320,00, conforme valor vigente na DATA FOCAL desta Reavaliação Atuarial em 31/12/2023 .

Observação: Os dados cadastrais estão posicionados em 31/12/2023.

• DISTRIBUIÇÃO DA EXPECTATIVA DE TEMPORARIEDADE DAS APOSENTADORIAS

TIPO DE RESERVA	Qtde	Idade Atual	Expectativa de vida do Aposentado (anos)	Valor do Benefício	Expectativa do Fim do Benefício (Idade)	RESERVA MATEMÁTICA DE BENEFÍCIO CONCEDIDO
MENOR RESERVA	1	105,0	0,8	2.695,43	105,8	24.020,36
RESERVA DA MAIORIA	19	78,0	10,5	1.425,60	88,5	139.357,69
MAIOR RESERVA	1	60,0	23,5	19.618,98	83,5	3.026.525,36
Valores médios		70,4	15,8	3.917,34	86,2	525.220,28

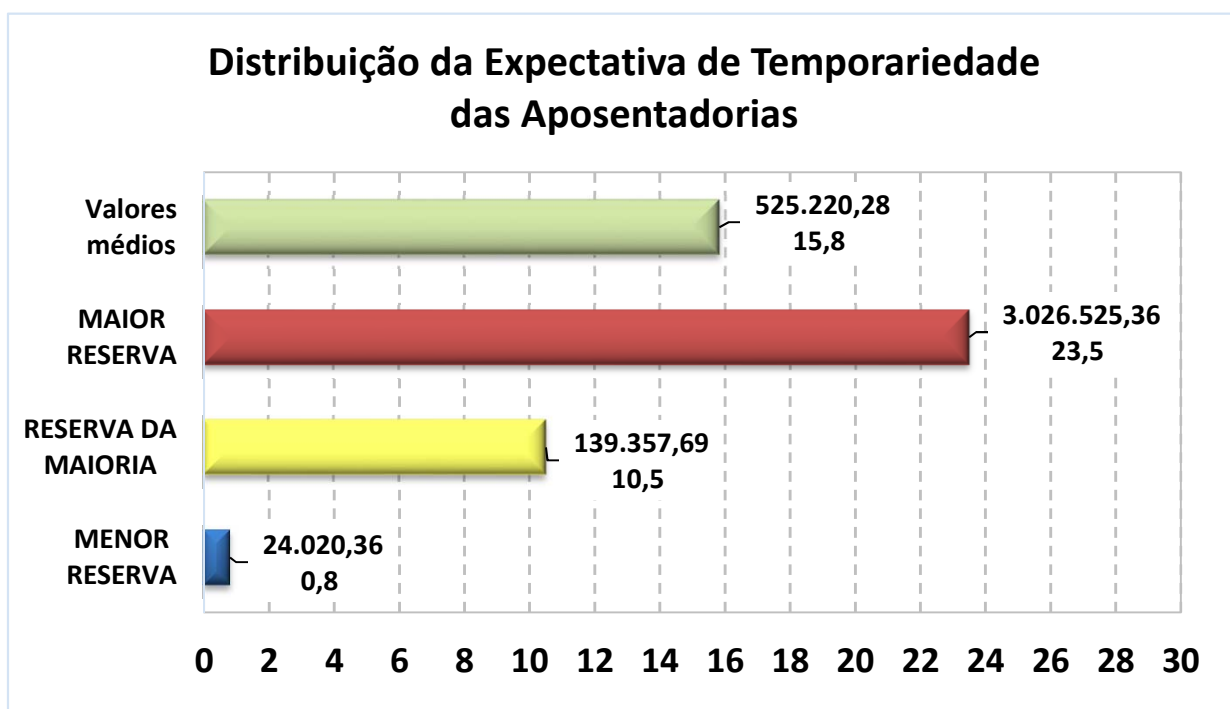

Exemplo de Leitura (Menor Reserva)

Existe 1 Aposentadoria Concedida no valor de R\$ 2.695,43, para uma pessoa com 105 anos, cuja expectativa de vida é atingir 105,8 anos, gerando uma Reserva Matemática no valor de R\$ 24.020,36.

Observação: Os dados cadastrais estão posicionados em 31/12/2023.

• DISTRIBUIÇÃO DA EXPECTATIVA DE TEMPORARIEDADE DAS PENSÕES POR MORTE

TIPO DE RESERVA	Qtde	Idade Atual	Expectativa de duração da pensão (anos)*	Valor do Benefício	Expectativa do Fim do Benefício (Idade) *	RESERVA MATEMÁTICA DE BENEFÍCIO CONCEDIDO
MENOR RESERVA	3	18,0	0,0	-	18,0	-
RESERVA DA MAIORIA	8	78,0	10,5	1.425,60	88,5	139.357,69
MAIOR RESERVA	1	53,0	25,4	10.893,52	78,4	1.813.541,70
Valores médios		68,5	14,7	2.400,50	83,2	283.000,15

* A Expectativa do fim da Pensão por Morte é dividida em Temporária (Idade limite estabelecida em lei Municipal) e Vitalícia (expectativa de vida).

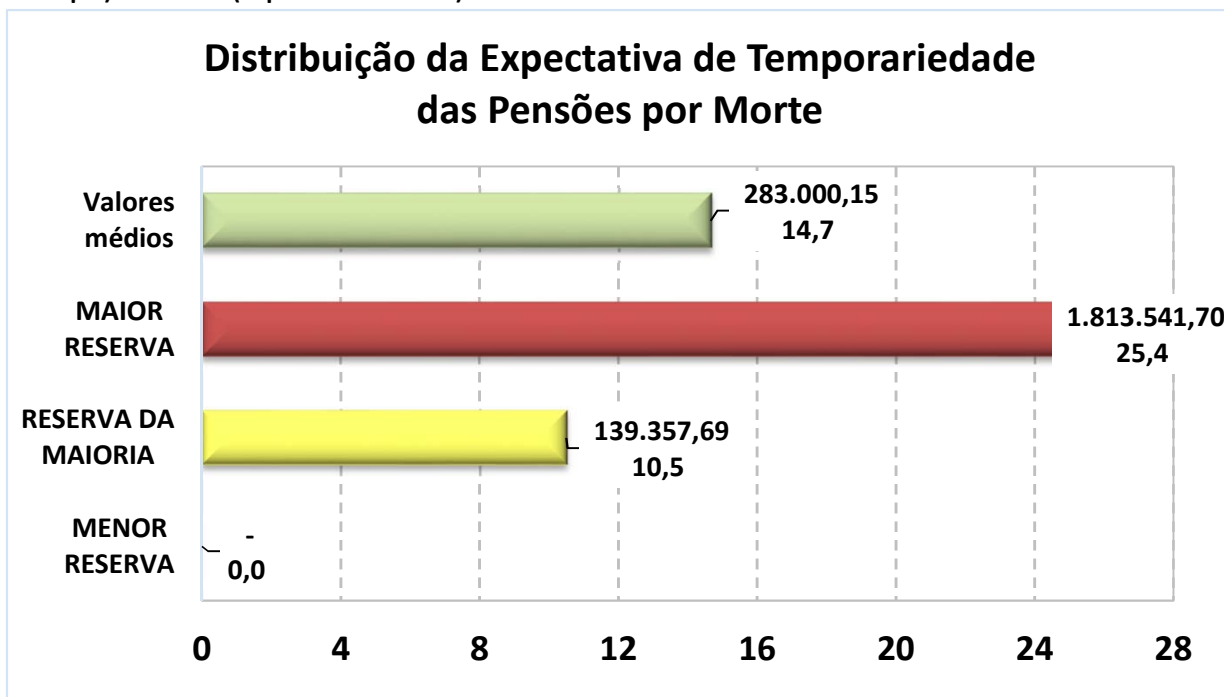

Exemplo de Leitura (Maior Reserva)

Existe 1 Pensão Concedida no valor de R\$ 10.893,52, para uma pessoa com 53 anos, cuja

expectativa de vida é atingir 78,4 anos, gerando uma Reserva Matemática no valor de R\$ 1.813.541,70.

Observação: Os dados cadastrais estão posicionados em 31/12/2023.

Data Focal desta Reavaliação Atuarial: 31/12/2023.

• DISTRIBUIÇÃO DE RISCO IMINENTE DE APOSENTADORIA

Abaixo, segue a estimativa da quantidade de Servidores Ativos Efetivos que estão em risco iminente de aposentadoria no exercício de 2024 e nos próximos três anos. Nesse caso, teremos um aumento das Obrigações Previdenciárias da ordem de R\$ 4.594.121,49 nos próximos três anos.

Estimativa de Aposentadoria de não inválidos para os próximos quatro anos

Nº	ANO	Quantidade de Aposentadoria Estimada *	Folha Mensal estimada de Proventos
1	2024	157	R\$ 791.526,59
2	2025	396	R\$ 1.979.764,70
3	2026	343	R\$ 1.822.830,20
4	2027	221	R\$ 1.042.713,14

** As informações acima, projetam a quantidade de aposentadoria de Servidores Ativos e podem divergir da realidade, caso não seja informado corretamente os dados para a realização do Cálculo Atuarial como: Data de Admissão no Serviço Público, Data de Admissão do Cargo atual, Data de Ingresso no RPPS e, principalmente, o TEMPO ANTERIOR DE CONTRIBUIÇÃO, ANTERIOR AO RPPS ATUAL.*

Outro fator que pode divergir da realidade de aposentadoria do Servidor ativo é a sua condição de professor. Como o modelo de base de dados da SPPS, não possui um campo informando se o professor exerceu sua função, até a idade de aposentadoria, integralmente em sala de aula, a planilha de cálculo considera que todos os professores informados, possuem o direito de se aposentar, 5 anos mais cedo do que os demais Servidores que não são professores.

ANEXO 2

Provisões Matemáticas a Contabilizar

ANEXO 2 – PROVISÕES MATEMÁTICAS A CONTABILIZAR

Observação: Data Focal desta Reavaliação Atuarial: 31/12/2023.

MODELO ANTIGO. Não utilizar

Plano de Custeio
Vigente

		Data Focal	31/12/2023
	ATIVOS DO PLANO		202.375.091,69
	(+) Bancos Conta Movimento - RPPS		6.528,90
	(+) Investimentos e Aplicações (CP e LP)		170.773.474,60
	(+) Crédito a Curto Prazo		7.729.581,48
	(+) Crédito a Longo Prazo		23.865.506,71
	(+) Imobilizado		-
2.2.7.2.1.00.00	PROVISÕES MATEMÁTICAS PREVIDENCIÁRIAS A LONGO PRAZO - CONSOLIDAÇÃO		340.215.003,43
2.2.7.2.1.01.00	PLANO FINANCEIRO - PROVISÕES DE BENEFÍCIOS CONCEDIDOS		-
2.2.7.2.1.01.01	(+) Aposentadorias/Pensões/Outros Benefícios Concedidos (Financeiro)		-
2.2.7.2.1.01.02	(-) Contribuições do Ente para o Plano Financeiro do RPPS		-
2.2.7.2.1.01.03	(-) Contribuições do Aposentado para o Plano Financeiro do RPPS		-
2.2.7.2.1.01.04	(-) Contribuições do Pensionista para o Plano Financeiro do RPPS		-
2.2.7.2.1.01.05	(-) Compensação Previdenciária do Plano Financeiro do RPPS		-
2.2.7.2.1.01.07	(-) Cobertura de Insuficiência Financeira		-
2.2.7.2.1.02.00	PLANO FINANCEIRO - PROVISÕES DE BENEFÍCIOS A CONCEDER		-
2.2.7.2.1.02.01	(+) Aposentadorias/Pensões/Outros Benefícios A Conceder (Financeiro)		-
2.2.7.2.1.02.02	(-) Contribuições do Ente para o Plano Financeiro do RPPS		-
2.2.7.2.1.02.03	(-) Contribuições do Ativo para o Plano Financeiro do RPPS		-
2.2.7.2.1.02.04	(-) Compensação Previdenciária do Plano Financeiro do RPPS		-
2.2.7.2.1.02.06	(-) Cobertura de Insuficiência Financeira		-
2.2.7.2.1.03.00	PLANO PREVIDENCIÁRIO - PROVISÕES DE BENEFÍCIOS CONCEDIDOS		1.738.985.329,12
2.2.7.2.1.03.01	(+) Aposentadorias/Pensões/Outros Benefícios Concedidos (Previdenciário)		1.749.626.008,82
2.2.7.2.1.03.02	(-) Contribuições do Ente para o Plano Previdenciário do RPPS		-
2.2.7.2.1.03.03	(-) Contribuições do Aposentado para o Plano Previdenciário do RPPS		(9.884.695,79)
2.2.7.2.1.03.04	(-) Contribuições do Pensionista para o Plano Previdenciário do RPPS		(755.983,91)
2.2.7.2.1.03.05	(-) Compensação Previdenciária do Plano Previdenciário do RPPS		-
2.2.7.2.1.03.07	(-) Aportes Financeiros para Cobertura Déficit Atuarial - Pl. Amortização		-
2.2.7.2.1.04.00	PLANO PREVIDENCIÁRIO - PROVISÕES DE BENEFÍCIOS A CONCEDER		1.301.113.136,24
2.2.7.2.1.04.01	(+) Aposentadorias/Pensões/Outros Benefícios A Conceder (Previdenciário)		2.293.619.419,37
2.2.7.2.1.04.02	(-) Contribuições do Ente para o Plano Previdenciário do RPPS		(447.144.343,82)
2.2.7.2.1.04.03	(-) Contribuições do Ativo para o Plano Previdenciário do RPPS		(407.979.664,25)
2.2.7.2.1.04.04	(-) Compensação Previdenciária do Plano Previdenciário do RPPS		(137.382.275,06)
2.2.7.2.1.04.06	(-) Aportes para Cobertura do Déficit Atuarial - Plano de Amortização		-
2.2.7.2.1.05.00	PLANO PREVIDENCIÁRIO - PLANO DE AMORTIZAÇÃO		(2.699.883.461,93)
2.2.7.2.1.05.98	(-) Outros Créditos do Plano de Amortização		(2.699.883.461,93)
2.2.7.2.1.06.00	PROVISÕES ATUARIAIS PARA AJUSTES DO PLANO FINANCEIRO		-
2.2.7.2.1.06.01	(-) Provisão Atuarial para Oscilação de Riscos		-
2.2.7.2.1.07.00	PROVISÕES ATUARIAIS PARA AJUSTES DO PLANO PREVIDENCIÁRIO		-
2.2.7.2.1.07.01	(+) Ajuste de Resultado Atuarial Superavitário		-
2.2.7.2.1.07.02	(+) Provisão Atuarial para Oscilação de Riscos		-
2.2.7.2.1.07.03	(+) Provisão Atuarial para Benefícios a Regularizar		-
2.2.7.2.1.07.04	(+) Provisão Atuarial para Contingências de Benefícios		-
2.2.7.2.1.07.98	(+) Outras Provisões Atuariais para Ajustes do Plano		-
RESULTADO ATUARIAL			
Déficit Atuarial a Equacionar			(137.839.911,74)

101

ANEXO 2 – PROVISÕES MATEMÁTICAS A CONTABILIZAR

Observação: Data Focal desta Reavaliação Atuarial: 31/12/2023.

CONFORME IPC-14. PCASP ESTENDIDO 2023-Errata-19.04.2023

Plano de Custeio
Vigente

Data Focal

31/12/2023

	ATIVOS DO PLANO	202.375.091,69
	(+) Bancos Conta Movimento - RPPS	6.528,90
	(+) Investimentos e Aplicações (CP e LP)	170.773.474,60
	(+) Crédito a Curto Prazo	7.729.581,48
	(+) Crédito a Longo Prazo	23.865.506,71
	(+) Imobilizado	-
1.2.1.1.2.08.00	CRÉDITOS PARA AMORTIZAÇÃO DE DEFICIT ATUARIAL-FUNDO EM CAPITALIZAÇÃO-INTRA OFSS	2.699.883.461,93
1.2.1.1.2.08.01	(+) Valor Atual dos Aportes para Cobertura do Déficit Atuarial	-
1.2.1.1.2.08.02	(+) Valor Atual da Contribuição Patronal Suplementar para Cobertura do Déficit Atuarial	2.699.883.461,93
1.2.1.1.2.08.03	(+) Valor Atual dos Recursos Vinculados por Lei para Cobertura do Déficit Atuarial	-
1.2.1.1.2.08.99	(+) Outros Créditos do RPPS para Amortizar Déficit Atuarial	-
2.2.7.2.1.00.00	PROVISÕES MATEMÁTICAS PREVIDENCIÁRIAS A LONGO PRAZO - CONSOLIDAÇÃO	3.040.098.465,36
2.2.7.2.1.03.00	FUNDO EM CAPITALIZAÇÃO - PROVISÕES DE BENEFÍCIOS CONCEDIDOS	1.738.985.329,12
2.2.7.2.1.03.01	(+) Aposentadorias/Pensões Concedidas do Fundo em Capitalização do RPPS	1.749.626.008,82
2.2.7.2.1.03.03	(-) Contribuições do Aposentado para o Fundo em Capitalização do RPPS	(9.884.695,79)
2.2.7.2.1.03.04	(-) Contribuições do Pensionista para o Fundo em Capitalização do RPPS	(755.983,91)
2.2.7.2.1.03.05	(-) Compensação Previdenciária do Fundo em Capitalização do RPPS	-
2.2.7.2.1.03.99	(-) Outras Deduções	-
2.2.7.2.1.04.00	FUNDO EM CAPITALIZAÇÃO - PROVISÕES DE BENEFÍCIOS A CONCEDER	1.301.113.136,24
2.2.7.2.1.04.01	(+) Aposentadorias/Pensões a Conceder do Fundo em Capitalização do RPPS	2.293.619.419,37
2.2.7.2.1.04.02	(-) Contribuições do Ente para o Fundo em Capitalização do RPPS	(447.144.343,82)
2.2.7.2.1.04.03	(-) Contribuições do Servidor e Futuro Aposentado/Pensionista para o Fundo em Capitalização RPPS	(407.979.664,25)
2.2.7.2.1.04.04	(-) Compensação Previdenciária do Fundo em Capitalização do RPPS	(137.382.275,06)
2.2.7.2.1.04.99	(-) Outras Deduções	-
2.3.6.2.0.00.00	RESERVAS ATUARIAIS	-
2.3.6.2.1.00.00	(+) Reserva Atuarial - CONSOLIDAÇÃO	-
2.3.6.2.1.01.00	(+) Reserva Atuarial - FUNDO EM CAPITALIZAÇÃO	-
2.3.6.2.1.01.01	(+) Reserva Atuarial para CONTINGÊNCIAS	-
2.3.6.2.1.01.02	(+) Reserva Atuarial para AJUSTES DO FUNDO	-
2.2.7.9.2.00.00	OUTRAS PROVISÕES A LONGO PRAZO - INTRA OFSS	2.699.883.461,93
2.2.7.9.2.09.00	(+) Valor Atual da Obrigação com Amortização de Déficit Atuarial - Fundo Capitalização - INTRA OFSS	2.699.883.461,93

RESULTADO ATUARIAL

Déficit Atuarial a Equacionar	(137.839.911,74)
--------------------------------------	-------------------------

102

ANEXO 3

***Projeção da Evolução
das Provisões Matemáticas
para os próximos doze meses***

ANEXO 3 – PROJEÇÃO DA EVOLUÇÃO DAS PROVISÕES MATEMÁTICAS PARA OS PRÓXIMOS DOZE MESES

Plano Previdenciário / Capitalizado - Benefícios Concedidos (Plano de Custeio Vigente)

Mês	2.2.7.2.1.03.00	2.2.7.2.1.03.01	2.2.7.2.1.03.02	2.2.7.2.1.03.03	2.2.7.2.1.03.04	2.2.7.2.1.03.05	2.2.7.2.1.03.06
	PMBC	VABF – Concedidos	VACF – Ente Público	VACF – Serv. Inativo	VACF – Pensionista	Compensação Previdenciária	Parcelamento de Débitos
0	1.738.985.329,12	1.749.626.008,82	-	(9.884.695,79)	(755.983,91)	-	-
1	1.752.466.191,07	1.763.197.991,86	-	(9.969.874,50)	(761.926,28)	-	-
2	1.765.947.053,03	1.776.769.974,89	-	(10.055.053,21)	(767.868,66)	-	-
3	1.779.427.914,98	1.790.341.957,93	-	(10.140.231,91)	(773.811,03)	-	-
4	1.792.908.776,94	1.803.913.940,96	-	(10.225.410,62)	(779.753,40)	-	-
5	1.806.389.638,89	1.817.485.924,00	-	(10.310.589,33)	(785.695,78)	-	-
6	1.819.870.500,85	1.831.057.907,03	-	(10.395.768,04)	(791.638,15)	-	-
7	1.833.351.362,80	1.844.629.890,07	-	(10.480.946,74)	(797.580,52)	-	-
8	1.846.832.224,75	1.858.201.873,10	-	(10.566.125,45)	(803.522,90)	-	-
9	1.860.313.086,71	1.871.773.856,14	-	(10.651.304,16)	(809.465,27)	-	-
10	1.873.793.948,66	1.885.345.839,17	-	(10.736.482,87)	(815.407,64)	-	-
11	1.887.274.810,62	1.898.917.822,21	-	(10.821.661,57)	(821.350,02)	-	-
12	1.900.755.672,57	1.912.489.805,24	-	(10.906.840,28)	(827.292,39)	-	-

Plano Previdenciário / Capitalizado - Benefícios a Conceder (Plano de Custeio Vigente)

Mês	2.2.7.2.1.04.00	2.2.7.2.1.04.01	2.2.7.2.1.04.02	2.2.7.2.1.04.03	2.2.7.2.1.04.04	2.2.7.2.1.04.05	2.2.7.2.1.05.00	PROVISÕES MATEMÁTICAS PREVIDENCIÁRIAS	PROVISÕES MATEMÁTICAS PREVIDENCIÁRIAS, AMORTIZADAS PELO PLANO DE AMORTIZAÇÃO
	PMBAC	VABF – A Conceder	VACF – Ente Público	VACF – Servidores Ativos	Compensação Previdenciária	Parcelamento de Débitos	Plano de Amortização		
0	1.301.113.136,24	2.293.619.419,37	(447.144.343,82)	(407.979.664,25)	(137.382.275,06)	(31.595.088,19)	(2.699.883.461,93)	3.040.098.465,36	340.215.003,43
1	1.345.020.258,79	2.364.522.574,65	(458.922.823,05)	(418.726.484,75)	(141.853.008,06)	(30.950.956,40)	(2.710.956.996,25)	3.097.486.449,87	386.529.453,62
2	1.388.927.381,35	2.435.425.729,92	(470.701.302,27)	(429.473.305,25)	(146.323.741,05)	(30.306.824,61)	(2.722.030.530,56)	3.154.874.434,38	432.843.903,81
3	1.432.834.503,90	2.506.328.885,20	(482.479.781,50)	(440.220.125,75)	(150.794.474,05)	(29.662.692,82)	(2.733.104.064,88)	3.212.262.418,88	479.158.354,00
4	1.476.741.626,45	2.577.232.040,47	(494.258.260,73)	(450.966.946,25)	(155.265.207,05)	(29.018.561,03)	(2.744.177.599,20)	3.269.650.403,39	525.472.804,19
5	1.520.648.749,01	2.648.135.195,75	(506.036.739,95)	(461.713.766,75)	(159.735.940,04)	(28.374.429,24)	(2.755.251.133,51)	3.327.038.387,90	571.787.254,38
6	1.564.555.871,56	2.719.038.351,03	(517.815.219,18)	(472.460.587,25)	(164.206.673,04)	(27.730.297,45)	(2.766.324.667,83)	3.384.426.372,41	618.101.704,58
7	1.608.462.994,11	2.789.941.506,30	(529.593.698,41)	(483.207.407,74)	(168.677.406,04)	(27.086.165,66)	(2.777.398.202,15)	3.441.814.356,91	664.416.154,77
8	1.652.370.116,67	2.860.844.661,58	(541.372.177,63)	(493.954.228,24)	(173.148.139,03)	(26.442.033,87)	(2.788.471.736,46)	3.499.202.341,42	710.730.604,96
9	1.696.277.239,22	2.931.747.816,85	(553.150.656,86)	(504.701.048,74)	(177.618.872,03)	(25.797.902,08)	(2.799.545.270,78)	3.556.590.325,93	757.045.055,15
10	1.740.184.361,77	3.002.650.972,13	(564.929.136,09)	(515.447.869,24)	(182.089.605,03)	(25.153.770,29)	(2.810.618.805,10)	3.613.978.310,44	803.359.505,34
11	1.784.091.484,33	3.073.554.127,40	(576.707.615,31)	(526.194.689,74)	(186.560.338,02)	(24.509.638,50)	(2.821.692.339,41)	3.671.366.294,94	849.673.955,53
12	1.827.998.606,88	3.144.457.282,68	(588.486.094,54)	(536.941.510,24)	(191.031.071,02)	(23.865.506,71)	(2.832.765.873,73)	3.728.754.279,45	895.988.405,72

ANEXO 4

Resumo dos Fluxos Atuariais e da População Coberta

ANEXO 4 – 4.1 - PROJEÇÃO ATUARIAL - PLANO DE CUSTEIO VIGENTE 31/12/2022 - GERAÇÃO ATUAL

RECEITAS PROJETADAS - PLANO VIGENTE (Geração Atual)								DESPESAS PROJETADAS - PLANO VIGENTE (Geração Atual)					1 de 4	
Ano	Total Serv. Ativos	Contribuição Servidores (R\$)	Contribuição Patronal (R\$)	Contribuição Aporte Financeiro	Rentabilidade 4,93% a.a.	Compensação, Créditos e Parcelamentos	TOTAL RECEITA	Total Aposentados e Pensionistas	Despesa Aposentados	Despesa Pensionistas	Despesa Auxílios e Salários	DESPESAS ADM.	TOTAL DESPESA	PATRIMÔNIO
2024	4.521	36.704.471	49.157.774	112.586.747	9.599.302	13.184.858	221.233.153	3.667	161.252.672	17.020.541	-	9.428.623	187.701.836	204.311.320,17
2025	4.481	36.725.024	49.185.300	123.302.835	11.672.926	13.184.858	234.070.944	3.594	163.918.492	17.208.530	-	8.808.960	189.935.983	248.446.280,70
2026	4.085	33.373.285	44.696.363	132.838.255	12.474.025	13.184.858	236.566.786	3.976	193.427.437	17.219.802	-	8.868.972	219.516.212	265.496.854,71
2027	3.743	30.363.208	40.665.011	149.246.582	12.325.833	12.849.514	245.450.149	4.304	222.438.929	17.184.792	-	8.980.557	248.604.278	262.342.725,59
2028	3.522	28.749.434	38.503.706	151.871.701	10.963.602	6.467.381	236.555.824	4.508	239.265.227	17.154.205	-	9.130.076	265.549.507	233.349.042,46
2029	3.376	27.781.576	37.207.468	154.542.994	9.053.364	5.455.276	234.040.678	4.623	248.504.235	16.958.448	-	9.235.451	274.698.133	192.691.587,77
2030	3.216	26.613.953	35.643.687	157.261.272	6.581.769	5.455.276	231.555.956	4.797	258.049.895	16.833.397	-	9.278.050	284.161.342	140.086.201,58
2031	3.044	25.428.255	34.055.698	160.027.363	3.501.876	5.455.276	228.468.467	4.903	268.232.494	16.488.678	-	9.299.659	294.020.831	74.533.837,51
2032	2.876	24.295.114	32.538.099	162.842.106	-	5.455.276	225.130.595	5.036	279.024.243	16.099.107	-	9.327.031	304.450.381	(4.785.948,47)
2033	2.680	22.827.584	30.572.657	165.706.359	-	5.455.276	224.561.876	5.191	292.118.758	15.379.293	-	9.373.198	316.871.248	(97.095.320,12)
2034	2.480	21.254.291	28.465.568	168.620.991	-	5.455.276	223.796.127	5.345	304.453.797	14.906.530	-	9.411.044	328.771.371	(202.070.564,11)
2035	2.322	20.164.741	27.006.350	171.586.890	-	5.455.276	224.213.257	5.446	311.067.817	14.080.183	-	9.423.534	334.571.533	(312.428.840,14)
2036	2.138	18.724.506	25.077.464	174.604.955	-	5.455.276	223.862.201	5.519	319.179.450	13.222.726	-	9.383.637	341.785.814	(430.352.452,80)
2037	1.960	17.308.466	23.180.981	177.676.106	-	5.455.276	223.620.829	5.574	327.524.019	12.633.332	-	9.322.973	349.480.325	(556.211.947,97)
2038	1.792	15.988.408	21.413.047	180.801.276	-	5.455.276	223.658.008	5.602	333.665.576	12.140.695	-	9.275.785	355.082.056	(687.635.996,08)
2039	1.601	14.285.941	19.132.956	183.981.415	-	5.455.276	222.855.588	5.646	341.620.606	11.337.020	-	9.200.184	362.157.809	(826.938.217,12)
2040	1.409	12.698.717	17.007.211	187.217.490	-	5.455.276	222.378.694	5.655	347.248.179	10.433.661	-	9.100.001	366.781.841	(971.341.364,30)
2041	1.221	11.095.288	14.859.761	190.510.485	-	5.455.276	221.920.810	5.696	354.235.336	9.663.838	-	8.967.739	372.866.914	(1.122.287.468,12)
2042	1.086	9.888.204	13.243.131	193.861.400	-	5.455.276	222.448.011	5.606	354.120.419	9.040.438	-	8.863.025	372.023.882	(1.271.863.339,01)

Ano	Total Serv. Ativos	Contribuição Servidores (R\$)	Contribuição Patronal (R\$)	Contribuição Aporte Financeiro	Rentabilidade 4,93% a.a.	Compensação, Créditos e Parcelamentos	TOTAL RECEITA	Total Aposentados e Pensionistas	Despesa Aposentados	Despesa Pensionistas	Despesa Auxílios e Salários	DESPESAS ADM.	TOTAL DESPESA	PATRIMÔNIO
2043	938	8.597.642	11.514.700	197.271.256	-	5.455.276	222.838.874	5.599	358.347.810	8.231.786	-	8.675.818	375.255.415	(1.424.279.879,78)
2044	811	7.425.690	9.945.121	200.741.087	-	5.455.276	223.567.175	5.440	353.883.900	7.384.644	-	8.559.827	369.828.371	(1.570.541.076,02)
2045	701	6.371.926	8.533.829	204.271.950	-	5.455.276	224.632.981	5.391	354.119.973	7.157.784	-	8.286.184	369.563.940	(1.715.472.034,59)
2046	575	5.271.416	7.059.932	207.864.918	-	5.455.276	225.651.543	5.240	348.513.726	6.167.863	-	8.135.830	362.817.420	(1.852.637.911,36)
2047	469	4.233.807	5.670.277	211.521.084	-	5.455.276	226.880.444	5.195	349.193.317	5.908.085	-	7.846.691	362.948.093	(1.988.705.560,89)
2048	387	3.471.327	4.649.098	215.241.558	-	5.455.276	228.817.259	5.134	348.172.761	5.630.254	-	7.706.858	361.509.872	(2.121.398.174,06)
2049	322	2.826.920	3.786.053	219.027.471	-	5.455.276	231.095.720	4.927	339.331.742	5.035.915	-	7.571.964	351.939.622	(2.242.242.075,69)
2050	272	2.368.801	3.172.501	222.879.976	-	5.455.276	233.876.555	4.813	333.807.676	4.958.359	-	7.291.199	346.057.234	(2.354.422.754,36)
2051	215	1.872.068	2.507.234	226.800.243	-	5.455.276	236.634.822	4.670	325.620.363	4.686.870	-	7.113.721	337.420.953	(2.455.208.885,83)
2052	169	1.496.592	2.004.365	230.789.465	-	5.455.276	239.745.698	4.472	313.095.882	4.274.224	-	6.873.583	324.243.689	(2.539.706.876,74)
2053	124	1.093.307	1.464.250	234.848.853	-	5.455.276	242.861.686	4.326	304.025.212	4.080.017	-	6.561.201	314.666.430	(2.611.511.620,38)
2054	92	827.357	1.108.068	238.979.642	-	5.455.276	246.370.344	4.028	282.775.418	3.938.284	-	6.318.291	293.031.993	(2.658.173.269,47)
2055	64	546.077	731.353	243.183.089	-	5.455.276	249.915.795	3.993	280.383.296	3.753.526	-	5.852.468	289.989.290	(2.698.246.764,15)
2056	43	339.599	454.820	247.460.470	-	5.455.276	253.710.165	3.796	266.651.598	3.718.884	-	5.760.747	276.131.230	(2.720.667.828,46)
2057	29	221.064	296.068	-	-	5.455.276	5.972.408	3.563	250.663.512	3.456.161	-	5.455.924	259.575.596	(2.974.271.016,53)
2058	18	131.324	175.881	-	-	5.455.276	5.762.481	3.409	239.512.669	3.360.034	-	5.113.974	247.986.677	(3.216.495.212,40)
2059	11	63.287	84.760	-	-	-	148.047	3.250	227.008.212	3.352.442	-	4.876.215	235.236.869	(3.451.584.034,04)
2060	6	31.203	41.790	-	-	-	72.993	3.058	213.294.529	2.998.874	-	4.616.254	220.909.657	(3.672.420.698,06)
2061	4	20.324	27.219	-	-	-	47.543	2.868	199.276.960	2.803.048	-	4.330.326	206.410.333	(3.878.783.487,96)

.....

108

RECEITAS PROJETADAS - PLANO VIGENTE (Geração Atual)

DESPESAS PROJETADAS - PLANO VIGENTE (Geração Atual)

3 de 4

 65 3621.8267 - Edifício Goiabeiras Executive Center, Av. Jose Monteiro de Figueiredo, 212, 401
 Duque de Caxias, Cuiabá - MT, CEP: 78043-360

Ano	Total Serv. Ativos	Contribuição Servidores (R\$)	Contribuição Patronal (R\$)	Contribuição Aporte Financeiro	Rentabilidade 4,93% a.a.	Compensação, Créditos e Parcelamentos	TOTAL RECEITA	Total Aposentados e Pensionistas	Despesa Aposentados	Despesa Pensionistas	Despesa Auxílios e Salários	DESPESAS ADM.	TOTAL DESPESA	PATRIMÔNIO
2062	1	5.132	6.874	-	-	-	12.006	2.689	187.345.436	2.644.513	-	4.044.504	194.034.453	(4.072.805.934,51)
2063	-	-	-	-	-	-	-	2.537	177.247.662	2.575.428	-	3.800.532	183.623.623	(4.256.429.557,17)
2064	-	-	-	-	-	-	-	2.357	165.436.356	2.426.308	-	3.596.462	171.459.126	(4.427.888.683,23)
2065	-	-	-	-	-	-	-	2.233	157.156.461	2.370.095	-	3.357.253	162.883.809	(4.590.772.492,27)
2066	-	-	-	-	-	-	-	2.054	146.640.832	2.243.041	-	3.190.531	152.074.404	(4.742.846.896,37)
2067	-	-	-	-	-	-	-	1.864	134.086.781	2.167.438	-	2.977.677	139.231.896	(4.882.078.792,75)
2068	-	-	-	-	-	-	-	1.682	120.872.297	2.075.394	-	2.725.084	125.672.775	(5.007.751.568,20)
2069	-	-	-	-	-	-	-	1.516	109.225.138	2.006.607	-	2.458.954	113.690.698	(5.121.442.266,34)
2070	-	-	-	-	-	-	-	1.348	96.407.529	1.903.783	-	2.224.635	100.535.947	(5.221.978.213,56)
2071	-	-	-	-	-	-	-	1.167	83.718.243	1.772.347	-	1.966.226	87.456.816	(5.309.435.029,36)
2072	-	-	-	-	-	-	-	999	71.847.598	1.647.889	-	1.709.812	75.205.299	(5.384.640.328,08)
2073	-	-	-	-	-	-	-	870	62.827.980	1.573.079	-	1.469.910	65.870.969	(5.450.511.296,73)
2074	-	-	-	-	-	-	-	731	52.831.229	1.486.084	-	1.288.021	55.605.335	(5.506.116.631,24)
2075	-	-	-	-	-	-	-	613	44.301.462	1.418.562	-	1.086.346	46.806.371	(5.552.923.002,04)
2076	-	-	-	-	-	-	-	511	37.022.822	1.350.568	-	914.400	39.287.791	(5.592.210.793,17)
2077	-	-	-	-	-	-	-	411	29.715.973	1.295.074	-	767.468	31.778.515	(5.623.989.308,36)
2078	-	-	-	-	-	-	-	324	23.402.249	1.247.643	-	620.221	25.270.113	(5.649.259.421,27)
2079	-	-	-	-	-	-	-	251	18.104.746	1.218.802	-	492.998	19.816.546	(5.669.075.967,13)
2080	-	-	-	-	-	-	-	197	14.278.909	1.193.951	-	386.471	15.859.331	(5.684.935.298,11)

.....

109

RECEITAS PROJETADAS - PLANO VIGENTE (Geração Atual)

DESPESAS PROJETADAS - PLANO VIGENTE (Geração Atual)

4 de 4

65 3621.8267 - Edifício Goiabeiras Executive Center, Av. Jose Monteiro de Figueiredo, 212, 401
 Duque de Caxias, Cuiabá - MT, CEP: 78043-360

Ano	Total Serv. Ativos	Contribuição Servidores (R\$)	Contribuição Patronal (R\$)	Contribuição Aporte Financeiro	Rentabilidade 4,93% a.a.	Compensação, Créditos e Parcelamentos	TOTAL RECEITA	Total Aposentados e Pensionistas	Despesa Aposentados	Despesa Pensionistas	Despesa Auxílios e Salários	DESPESAS ADM.	TOTAL DESPESA	PATRIMÔNIO
2081	-	-	-	-	-	-	-	152	11.060.627	1.178.877	-	309.457	12.548.961	(5.697.484.259,13)
2082	-	-	-	-	-	-	-	113	8.259.490	1.163.762	-	244.790	9.668.042	(5.707.152.301,13)
2083	-	-	-	-	-	-	-	80	5.875.097	1.146.809	-	188.465	7.210.371	(5.714.362.672,52)
2084	-	-	-	-	-	-	-	55	4.039.089	1.173.709	-	140.438	5.353.236	(5.719.715.908,77)
2085	-	-	-	-	-	-	-	31	2.296.788	1.171.962	-	104.256	3.573.005	(5.723.288.913,98)
2086	-	-	-	-	-	-	-	14	1.044.500	17.817	-	69.375	1.131.691	(5.724.420.605,23)
2087	-	-	-	-	-	-	-	3	223.917	3.720	-	21.246	248.884	(5.724.669.489,22)
2088	-	-	-	-	-	-	-	2	149.143	2.617	-	4.553	156.313	(5.724.825.802,58)
2089	-	-	-	-	-	-	-	-	-	-	-	3.035	3.035	(5.724.828.837,79)
2090	-	-	-	-	-	-	-	-	-	-	-	-	-	(5.724.828.837,79)
2091	-	-	-	-	-	-	-	-	-	-	-	-	-	(5.724.828.837,79)
2092	-	-	-	-	-	-	-	-	-	-	-	-	-	(5.724.828.837,79)
2093	-	-	-	-	-	-	-	-	-	-	-	-	-	(5.724.828.837,79)
2094	-	-	-	-	-	-	-	-	-	-	-	-	-	(5.724.828.837,79)
2095	-	-	-	-	-	-	-	-	-	-	-	-	-	(5.724.828.837,79)
2096	-	-	-	-	-	-	-	-	-	-	-	-	-	(5.724.828.837,79)
2097	-	-	-	-	-	-	-	-	-	-	-	-	-	(5.724.828.837,79)
2098	-	-	-	-	-	-	-	-	-	-	-	-	-	(5.724.828.837,79)
2099	-	-	-	-	-	-	-	-	-	-	-	-	-	(5.724.828.837,79)

4.2 - PROJEÇÃO ATUARIAL - PLANO DE CUSTEIO VIGENTE 31/12/2022 - GERAÇÃO ATUAL E FUTURA

RECEITAS PROJETADAS - PLANO VIGENTE (Geração Atual + Geração Futura)								DESPESAS PROJETADAS - PLANO VIGENTE (Geração Atual + Geração Futura)					1 de 4	
Ano	Total Serv. Ativos	Contribuição Servidores (R\$)	Contribuição Patronal (R\$)	Contribuição Aporte Financeiro	Rentabilidade 4,93% a.a.	Compensação, Créditos e Parcelamentos	TOTAL RECEITA	Total Aposentados e Pensionistas	Despesa Aposentados	Despesa Pensionistas	Despesa Auxílios e Salários	DESPESAS ADM.	TOTAL DESPESA	PATRIMÔNIO
2024	4.644	37.813.463	50.643.030	112.586.747	9.727.060	13.184.858	223.955.158	3.667	161.253.073	17.022.952	-	9.428.623	187.704.649	207.030.512,99
2025	4.644	38.183.569	51.138.709	123.302.835	11.967.218	13.184.858	237.777.189	3.594	163.919.009	17.211.270	-	8.967.444	190.097.723	254.709.979,53
2026	4.644	38.260.928	51.242.315	132.838.255	13.335.406	13.184.858	248.861.762	3.976	193.429.299	17.234.576	-	9.077.401	219.741.276	283.830.465,56
2027	4.644	38.450.682	51.496.450	149.246.582	14.126.294	12.849.514	266.169.522	4.304	222.442.063	17.215.110	-	9.679.124	249.336.298	300.663.689,57
2028	4.644	38.820.784	51.992.122	151.871.701	13.955.958	6.467.381	263.107.947	4.509	239.269.568	17.177.694	-	10.286.098	266.733.360	297.038.276,09
2029	4.644	39.159.892	52.446.284	154.542.994	13.433.590	5.455.276	265.038.035	4.623	248.510.007	16.971.334	-	10.674.772	276.156.113	285.920.198,24
2030	4.644	39.468.798	52.859.998	157.261.272	12.579.263	5.455.276	267.624.607	4.797	258.057.115	16.847.066	-	10.903.897	285.808.077	267.736.728,25
2031	4.644	39.886.974	53.420.055	160.027.363	11.370.706	5.455.276	270.160.373	4.903	268.241.019	16.505.771	-	11.136.483	295.883.274	242.013.827,31
2032	4.644	40.352.562	54.043.610	162.842.106	9.769.412	5.455.276	272.462.966	5.036	279.033.869	16.117.929	-	11.393.075	306.544.873	207.931.920,30
2033	4.644	40.768.630	54.600.844	165.706.359	7.654.517	5.455.276	274.185.627	5.192	292.130.516	15.400.779	-	11.667.688	319.198.983	162.918.563,71
2034	4.644	41.135.374	55.092.019	168.620.991	5.021.150	5.455.276	275.324.810	5.345	304.467.263	14.931.370	-	11.974.716	331.373.349	106.870.024,60
2035	4.644	41.607.019	55.723.686	171.586.890	2.158.682	5.455.276	276.531.553	5.447	311.083.939	14.107.839	-	12.264.455	337.456.233	45.945.345,53
2036	4.644	42.009.942	56.263.315	174.604.955	-	5.455.276	278.333.489	5.520	319.197.964	13.258.596	-	12.447.695	344.904.255	(20.625.420,64)
2037	4.644	42.473.069	56.883.574	177.676.106	-	5.455.276	282.488.025	5.575	327.545.295	12.673.577	-	12.650.552	352.869.424	(91.006.819,58)
2038	4.644	42.960.169	57.535.940	180.801.276	-	5.455.276	286.752.661	5.603	333.689.347	12.179.705	-	12.871.959	358.741.010	(162.995.168,80)
2039	4.644	43.365.427	58.078.696	183.981.415	-	5.455.276	290.880.814	5.647	341.647.571	11.378.394	-	13.054.548	366.080.513	(238.194.867,79)
2040	4.644	43.919.614	58.820.911	187.217.490	-	5.455.276	295.413.291	5.656	347.278.769	10.479.793	-	13.255.580	371.014.142	(313.795.718,50)
2041	4.644	44.389.686	59.450.473	190.510.485	-	5.455.276	299.805.920	5.697	354.269.525	9.714.743	-	13.429.402	377.413.670	(391.403.468,12)
2042	4.644	44.815.264	60.020.443	193.861.400	-	5.455.276	304.152.383	5.607	354.157.854	9.096.088	-	13.621.069	376.875.011	(464.126.096,02)

.....

111

RECEITAS PROJETADAS - PLANO VIGENTE (Geração Atual + Geração Futura)								DESPESAS PROJETADAS - PLANO VIGENTE (Geração Atual + Geração Futura)					2 de 4	
Ano	Total Serv. Ativos	Contribuição Servidores (R\$)	Contribuição Patronal (R\$)	Contribuição Aporte Financeiro	Rentabilidade 4,93% a.a.	Compensação, Créditos e Parcelamentos	TOTAL RECEITA	Total Aposentados e Pensionistas	Despesa Aposentados	Despesa Pensionistas	Despesa Auxílios e Salários	DESPESAS ADM.	TOTAL DESPESA	PATRIMÔNIO
2043	4.644	45.313.866	60.688.213	197.271.256	-	5.455.276	308.728.610	5.600	358.387.934	8.292.489	-	13.667.259	380.347.682	(535.745.167,96)
2044	4.644	45.751.692	61.274.587	200.741.087	-	5.455.276	313.222.642	5.442	353.926.822	7.450.539	-	13.807.018	375.184.379	(597.706.905,01)
2045	4.644	46.186.749	61.857.253	204.271.950	-	5.455.276	317.771.229	5.392	354.165.356	7.229.339	-	13.763.503	375.158.198	(655.093.874,05)
2046	4.644	46.733.827	62.589.947	207.864.918	-	5.455.276	322.643.968	5.242	348.561.588	6.245.787	-	13.826.001	368.633.376	(701.083.282,49)
2047	4.644	47.235.938	63.262.417	211.521.084	-	5.455.276	327.474.715	5.197	349.244.545	5.993.288	-	13.772.408	369.010.241	(742.618.808,56)
2048	4.644	47.751.652	63.953.106	215.241.558	-	5.455.276	332.401.592	5.136	348.226.370	5.722.231	-	13.852.748	367.801.349	(778.018.565,53)
2049	4.644	48.228.636	64.591.923	219.027.471	-	5.455.276	337.303.306	4.930	339.387.686	5.134.293	-	13.900.637	358.422.615	(799.137.874,52)
2050	4.644	48.727.811	65.260.461	222.879.976	-	5.455.276	342.323.525	4.815	333.866.180	5.063.205	-	13.780.245	352.709.629	(809.523.979,47)
2051	4.644	49.255.432	65.967.096	226.800.243	-	5.455.276	347.478.047	4.673	325.680.664	4.797.395	-	13.739.704	344.217.762	(806.263.694,64)
2052	4.644	49.814.264	66.715.532	230.789.465	-	5.455.276	352.774.536	4.474	313.158.198	4.391.141	-	13.646.051	331.195.390	(784.684.548,85)
2053	4.644	50.351.393	67.434.901	234.848.853	-	5.455.276	358.090.424	4.333	304.268.596	4.203.395	-	13.467.310	321.939.301	(748.533.426,47)
2054	4.644	50.899.997	68.169.638	238.979.642	-	5.455.276	363.504.553	4.054	284.194.869	4.066.149	-	13.362.496	301.623.514	(686.652.387,14)
2055	4.644	51.370.023	68.799.139	243.183.089	-	5.455.276	368.807.527	4.044	283.448.437	3.888.601	-	13.036.648	300.373.686	(618.218.546,82)
2056	4.644	51.857.880	69.452.518	247.460.470	-	5.455.276	374.226.145	3.860	270.457.017	3.858.960	-	13.085.316	287.401.293	(531.393.694,99)
2057	4.644	52.399.130	70.177.406	-	-	5.455.276	128.031.812	3.649	255.874.330	3.598.263	-	12.894.588	272.367.182	(675.729.065,19)
2058	4.644	52.927.725	70.885.346	-	-	5.455.276	129.268.347	3.537	247.252.712	3.506.990	-	12.675.042	263.434.743	(809.895.461,64)
2059	4.644	53.456.410	71.593.406	-	-	-	125.049.816	3.406	236.553.585	3.506.325	-	12.576.298	252.636.207	(937.481.851,93)
2060	4.644	54.010.572	72.335.587	-	-	-	126.346.159	3.256	225.374.873	3.156.900	-	12.437.828	240.969.601	(1.052.105.293,94)
2061	4.644	54.527.775	73.028.270	-	-	-	127.556.046	3.102	213.869.730	2.964.094	-	12.286.431	229.120.256	(1.153.669.503,94)

.....

RECEITAS PROJETADAS - PLANO VIGENTE (Geração Atual + Geração Futura)								DESPESAS PROJETADAS - PLANO VIGENTE (Geração Atual + Geração Futura)					3 de 4	
Ano	Total Serv. Ativos	Contribuição Servidores (R\$)	Contribuição Patronal (R\$)	Contribuição Aporte Financeiro	Rentabilidade 4,93% a.a.	Compensação, Créditos e Parcelamentos	TOTAL RECEITA	Total Aposentados e Pensionistas	Despesa Aposentados	Despesa Pensionistas	Despesa Auxílios e Salários	DESPESAS ADM.	TOTAL DESPESA	PATRIMÔNIO
2062	4.644	55.010.974	73.675.412	-	-	-	128.686.387	2.980	205.985.007	2.811.296	-	12.126.359	220.922.661	(1.245.905.778,34)
2063	4.644	55.520.439	74.357.730	-	-	-	129.878.169	2.873	199.085.934	2.750.098	-	12.034.637	213.870.669	(1.329.898.277,86)
2064	4.644	55.920.131	74.893.033	-	-	-	130.813.164	2.764	192.685.973	2.613.141	-	11.968.212	207.267.325	(1.406.352.438,99)
2065	4.644	56.273.250	75.365.960	-	-	-	131.639.209	2.698	189.386.167	2.570.752	-	11.894.572	203.851.491	(1.478.564.720,63)
2066	4.644	56.793.833	76.063.170	-	-	-	132.857.003	2.567	182.477.975	2.456.407	-	11.878.174	196.812.557	(1.542.520.274,21)
2067	4.644	57.346.022	76.802.709	-	-	-	134.148.731	2.436	174.167.682	2.392.906	-	11.812.092	188.372.680	(1.596.744.223,64)
2068	4.644	57.776.596	77.379.370	-	-	-	135.155.966	2.330	166.831.190	2.321.079	-	11.723.501	180.875.769	(1.642.464.026,33)
2069	4.644	58.132.442	77.855.948	-	-	-	135.988.390	2.235	161.234.660	2.272.936	-	11.636.845	175.144.440	(1.681.620.076,56)
2070	4.644	58.511.456	78.363.557	-	-	-	136.875.013	2.125	153.591.752	2.190.896	-	11.574.786	167.357.434	(1.712.102.497,55)
2071	4.644	58.943.158	78.941.729	-	-	-	137.884.886	2.015	146.808.557	2.083.168	-	11.474.432	160.366.158	(1.734.583.769,15)
2072	4.644	59.535.748	79.735.377	-	-	-	139.271.125	1.885	138.031.463	1.979.561	-	11.398.286	151.409.310	(1.746.721.954,04)
2073	4.644	60.138.662	80.542.851	-	-	-	140.681.513	1.801	132.618.787	1.929.751	-	11.305.327	145.853.865	(1.751.894.305,95)
2074	4.644	60.707.810	81.305.103	-	-	-	142.012.913	1.699	125.950.280	1.867.333	-	11.282.208	139.099.820	(1.748.981.213,38)
2075	4.644	61.275.365	82.065.221	-	-	-	143.340.586	1.612	120.464.847	1.829.731	-	11.228.897	133.523.474	(1.739.164.101,72)
2076	4.644	61.935.921	82.949.894	-	-	-	144.885.816	1.566	117.581.795	1.796.131	-	11.199.515	130.577.441	(1.724.855.726,72)
2077	4.644	62.558.633	83.783.884	-	-	-	146.342.517	1.501	113.432.751	1.779.947	-	11.235.547	126.448.245	(1.704.961.455,20)
2078	4.644	63.149.135	84.574.734	-	-	-	147.723.868	1.454	110.898.158	1.773.491	-	11.241.202	123.912.850	(1.681.150.437,01)
2079	4.644	63.796.789	85.442.129	-	-	-	149.238.918	1.417	108.804.176	1.787.558	-	11.274.738	121.866.472	(1.653.777.991,21)
2080	4.644	64.473.918	86.348.997	-	-	-	150.822.915	1.397	108.012.015	1.809.547	-	11.325.662	121.147.223	(1.624.102.299,26)

.....

RECEITAS PROJETADAS - PLANO VIGENTE (Geração Atual + Geração Futura)								DESPESAS PROJETADAS - PLANO VIGENTE (Geração Atual + Geração Futura)					4 de 4	
Ano	Total Serv. Ativos	Contribuição Servidores (R\$)	Contribuição Patronal (R\$)	Contribuição Aporte Financeiro	Rentabilidade 4,93% a.a.	Compensação, Créditos e Parcelamentos	TOTAL RECEITA	Total Aposentados e Pensionistas	Despesa Aposentados	Despesa Pensionistas	Despesa Auxílios e Salários	DESPESAS ADM.	TOTAL DESPESA	PATRIMÔNIO
2081	4.644	65.204.460	87.327.402	-	-	-	152.531.862	1.389	107.848.458	1.845.400	-	11.406.991	121.100.848	(1.592.671.285,58)
2082	4.644	65.923.145	88.289.926	-	-	-	154.213.071	1.396	108.834.701	1.889.333	-	11.508.800	122.232.834	(1.560.691.048,25)
2083	4.644	66.606.317	89.204.890	-	-	-	155.811.207	1.387	109.041.993	1.938.363	-	11.632.073	122.612.429	(1.527.492.270,02)
2084	4.644	67.320.213	90.160.999	-	-	-	157.481.212	1.387	109.660.413	2.037.243	-	11.734.795	123.432.452	(1.493.443.509,39)
2085	4.644	67.982.813	91.048.411	-	-	-	159.031.224	1.392	111.099.419	2.115.238	-	11.851.126	125.065.784	(1.459.478.069,28)
2086	4.644	68.704.855	92.015.430	-	-	-	160.720.285	1.394	112.134.054	1.043.102	-	11.976.124	125.153.280	(1.423.911.064,82)
2087	4.644	69.429.272	92.985.632	-	-	-	162.414.904	1.396	113.141.461	1.104.199	-	12.078.522	126.324.183	(1.387.820.343,31)
2088	4.644	70.160.034	93.964.331	-	-	-	164.124.365	1.410	114.988.773	1.195.838	-	12.203.381	128.387.991	(1.352.083.969,55)
2089	4.644	70.875.402	94.922.414	-	-	-	165.797.816	1.405	115.494.235	1.253.306	-	12.346.554	129.094.095	(1.315.380.248,81)
2090	4.644	71.605.620	95.900.384	-	-	-	167.506.004	1.388	115.410.917	1.288.662	-	12.460.008	129.159.587	(1.277.033.831,83)
2091	4.644	72.327.345	96.866.980	-	-	-	169.194.325	1.379	115.905.583	1.364.093	-	12.563.366	129.833.043	(1.237.672.549,38)
2092	4.644	73.071.637	97.863.800	-	-	-	170.935.437	1.367	116.226.691	1.420.684	-	12.677.871	130.325.246	(1.197.062.358,13)
2093	4.644	73.818.582	98.864.172	-	-	-	172.682.754	1.364	117.030.588	1.514.287	-	12.791.753	131.336.628	(1.155.716.231,73)
2094	4.644	74.574.876	99.877.066	-	-	-	174.451.942	1.353	116.921.705	1.606.154	-	12.916.409	131.444.269	(1.112.708.558,75)
2095	4.644	75.342.347	100.904.929	-	-	-	176.247.276	1.334	116.603.038	1.671.216	-	13.024.111	131.298.365	(1.067.759.647,75)
2096	4.644	76.095.575	101.913.717	-	-	-	178.009.292	1.311	115.467.014	1.741.650	-	13.128.678	130.337.341	(1.020.087.696,42)
2097	4.644	76.860.344	102.937.961	-	-	-	179.798.306	1.281	113.871.026	1.794.949	-	13.214.970	128.880.945	(969.170.335,57)
2098	4.644	77.638.965	103.980.757	-	-	-	181.619.722	1.262	112.940.899	1.892.614	-	13.293.369	128.126.882	(915.677.495,24)
2099	4.644	78.411.957	105.016.013	-	-	-	183.427.970	1.221	110.374.522	1.930.287	-	13.387.951	125.692.760	(857.942.285,42)

4.3 - PROJEÇÃO ATUARIAL - PLANO DE CUSTEIO EQUILÍBRIO - GERAÇÃO ATUAL

RECEITAS PROJETADAS - PLANO DE EQUILÍBRIO (Geração Atual)								DESPESAS PROJETADAS - PLANO DE EQUILÍBRIO (Geração Atual)					1 de 4	
Ano	Total Serv. Ativos	Contribuição Servidores (R\$)	Contribuição Patronal (R\$)	Contribuição Aporte Financeiro	Rentabilidade 4,93% a.a.	Compensação, Créditos e Parcelamentos	TOTAL RECEITA	Total Aposentados e Pensionistas	Despesa Aposentados	Despesa Pensionistas	Despesa Auxílios e Salários	DESPESAS ADM.	TOTAL DESPESA	PATRIMÔNIO
2024	4.521	36.704.471	49.145.804	144.857.262	11.189.649	13.184.858	255.082.044	3.667	161.252.672	17.020.541	-	9.428.623	187.701.836	238.160.211,53
2025	4.481	36.725.024	49.173.324	146.305.835	14.475.134	13.184.858	259.864.174	3.594	163.918.492	17.208.530	-	8.808.960	189.935.983	308.088.402,84
2026	4.085	33.373.285	44.685.480	147.768.893	16.149.926	13.184.858	255.162.442	3.976	193.427.437	17.219.802	-	8.868.972	219.516.212	343.734.632,50
2027	3.743	30.363.208	40.655.110	149.246.582	16.182.467	12.849.514	249.296.882	4.304	222.438.929	17.184.792	-	8.980.557	248.604.278	344.427.235,91
2028	3.522	28.749.434	38.494.330	151.808.654	15.006.798	6.467.381	240.526.598	4.508	239.265.227	17.154.205	-	9.130.076	265.549.507	319.404.326,16
2029	3.376	27.781.576	37.198.408	154.414.708	13.289.119	5.455.276	238.139.087	4.623	248.504.235	16.958.448	-	9.235.451	274.698.133	282.845.280,58
2030	3.216	26.613.953	35.635.008	157.065.500	11.016.266	5.455.276	235.786.003	4.797	258.049.895	16.833.397	-	9.278.050	284.161.342	234.469.940,83
2031	3.044	25.428.255	34.047.406	159.761.797	8.141.493	5.455.276	232.834.226	4.903	268.232.494	16.488.678	-	9.299.659	294.020.831	173.283.335,86
2032	2.876	24.295.114	32.530.176	162.504.381	4.615.363	5.455.276	229.400.309	5.036	279.024.243	16.099.107	-	9.327.031	304.450.381	98.233.263,76
2033	2.680	22.827.584	30.565.213	165.294.045	271.354	5.455.276	224.413.472	5.191	292.118.758	15.379.293	-	9.373.198	316.871.248	5.775.487,91
2034	2.480	21.254.291	28.458.637	168.131.599	-	5.455.276	223.299.804	5.345	304.453.797	14.906.530	-	9.411.044	328.771.371	(99.696.079,36)
2035	2.322	20.164.741	26.999.774	171.017.865	-	5.455.276	223.637.657	5.446	311.067.817	14.080.183	-	9.423.534	334.571.533	(210.629.956,13)
2036	2.138	18.724.506	25.071.357	173.953.678	-	5.455.276	223.204.817	5.519	319.179.450	13.222.726	-	9.383.637	341.785.814	(329.210.952,55)
2037	1.960	17.308.466	23.175.337	176.939.889	-	5.455.276	222.878.968	5.574	327.524.019	12.633.332	-	9.322.973	349.480.325	(455.812.309,32)
2038	1.792	15.988.408	21.407.833	179.977.364	-	5.455.276	222.828.882	5.602	333.665.576	12.140.695	-	9.275.785	355.082.056	(588.065.483,69)
2039	1.601	14.285.941	19.128.298	183.066.982	-	5.455.276	221.936.497	5.646	341.620.606	11.337.020	-	9.200.184	362.157.809	(728.286.796,55)
2040	1.409	12.698.717	17.003.070	186.209.639	-	5.455.276	221.366.702	5.655	347.248.179	10.433.661	-	9.100.001	366.781.841	(873.701.936,06)
2041	1.221	11.095.288	14.856.143	189.406.245	-	5.455.276	220.812.952	5.696	354.235.336	9.663.838	-	8.967.739	372.866.914	(1.025.755.898,12)
2042	1.086	9.888.204	13.239.906	192.657.726	-	5.455.276	221.241.112	5.606	354.120.419	9.040.438	-	8.863.025	372.023.882	(1.176.538.668,19)

.....

RECEITAS PROJETADAS - PLANO DE EQUILÍBRIO (Geração Atual)								DESPESAS PROJETADAS - PLANO DE EQUILÍBRIO (Geração Atual)					2 de 4	
Ano	Total Serv. Ativos	Contribuição Servidores (R\$)	Contribuição Patronal (R\$)	Contribuição Aporte Financeiro	Rentabilidade 4,93% a.a.	Compensação, Créditos e Parcelamentos	TOTAL RECEITA	Total Aposentados e Pensionistas	Despesa Aposentados	Despesa Pensionistas	Despesa Auxílios e Salários	DESPESAS ADM.	TOTAL DESPESA	PATRIMÔNIO
2043	938	8.597.642	11.511.896	195.965.024	-	5.455.276	221.529.839	5.599	358.347.810	8.231.786	-	8.675.818	375.255.415	(1.330.264.244,35)
2044	811	7.425.690	9.942.699	199.329.098	-	5.455.276	222.152.763	5.440	353.883.900	7.384.644	-	8.559.827	369.828.371	(1.477.939.851,89)
2045	701	6.371.926	8.531.751	202.750.921	-	5.455.276	223.109.874	5.391	354.119.973	7.157.784	-	8.286.184	369.563.940	(1.624.393.917,53)
2046	575	5.271.416	7.058.213	206.231.487	-	5.455.276	224.016.392	5.240	348.513.726	6.167.863	-	8.135.830	362.817.420	(1.763.194.945,27)
2047	469	4.233.807	5.668.897	209.771.801	-	5.455.276	225.129.781	5.195	349.193.317	5.908.085	-	7.846.691	362.948.093	(1.901.013.257,59)
2048	387	3.471.327	4.647.966	213.372.892	-	5.455.276	226.947.461	5.134	348.172.761	5.630.254	-	7.706.858	361.509.872	(2.035.575.668,34)
2049	322	2.826.920	3.785.131	217.035.801	-	5.455.276	229.103.128	4.927	339.331.742	5.035.915	-	7.571.964	351.939.622	(2.158.412.161,93)
2050	272	2.368.801	3.171.729	220.761.591	-	5.455.276	231.757.397	4.813	333.807.676	4.958.359	-	7.291.199	346.057.234	(2.272.711.998,58)
2051	215	1.872.068	2.506.624	224.551.340	-	5.455.276	234.385.308	4.670	325.620.363	4.686.870	-	7.113.721	337.420.953	(2.375.747.644,18)
2052	169	1.496.592	2.003.877	228.406.146	-	5.455.276	237.361.892	4.472	313.095.882	4.274.224	-	6.873.583	324.243.689	(2.462.629.441,54)
2053	124	1.093.307	1.463.894	232.327.127	-	5.455.276	240.339.604	4.326	304.025.212	4.080.017	-	6.561.201	314.666.430	(2.536.956.267,52)
2054	92	827.357	1.107.798	236.315.418	-	5.455.276	243.705.850	4.028	282.775.418	3.938.284	-	6.318.291	293.031.993	(2.586.282.410,46)
2055	64	546.077	731.175	240.372.175	-	5.455.276	247.104.703	3.993	280.383.296	3.753.526	-	5.852.468	289.989.290	(2.629.166.996,73)
2056	43	339.599	454.710	244.498.573	-	5.455.276	250.748.158	3.796	266.651.598	3.718.884	-	5.760.747	276.131.230	(2.654.550.068,61)
2057	29	221.064	295.996	-	-	5.455.276	5.972.336	3.563	250.663.512	3.456.161	-	5.455.924	259.575.596	(2.908.153.328,77)
2058	18	131.324	175.838	-	-	5.455.276	5.762.439	3.409	239.512.669	3.360.034	-	5.113.974	247.986.677	(3.150.377.567,47)
2059	11	63.287	84.739	-	-	-	148.026	3.250	227.008.212	3.352.442	-	4.876.215	235.236.869	(3.385.466.409,75)
2060	6	31.203	41.780	-	-	-	72.983	3.058	213.294.529	2.998.874	-	4.616.254	220.909.657	(3.606.303.083,94)
2061	4	20.324	27.213	-	-	-	47.537	2.868	199.276.960	2.803.048	-	4.330.326	206.410.333	(3.812.665.880,47)

.....

116

RECEITAS PROJETADAS - PLANO DE EQUILÍBRIO (Geração Atual)								DESPESAS PROJETADAS - PLANO DE EQUILÍBRIO (Geração Atual)					3 de 4	
Ano	Total Serv. Ativos	Contribuição Servidores (R\$)	Contribuição Patronal (R\$)	Contribuição Aporte Financeiro	Rentabilidade 4,93% a.a.	Compensação, Créditos e Parcelamentos	TOTAL RECEITA	Total Aposentados e Pensionistas	Despesa Aposentados	Despesa Pensionistas	Despesa Auxílios e Salários	DESPESAS ADM.	TOTAL DESPESA	PATRIMÔNIO
2062	1	5.132	6.872	-	-	-	12.005	2.689	187.345.436	2.644.513	-	4.044.504	194.034.453	(4.006.688.328,70)
2063	-	-	-	-	-	-	-	2.537	177.247.662	2.575.428	-	3.800.532	183.623.623	(4.190.311.951,35)
2064	-	-	-	-	-	-	-	2.357	165.436.356	2.426.308	-	3.596.462	171.459.126	(4.361.771.077,42)
2065	-	-	-	-	-	-	-	2.233	157.156.461	2.370.095	-	3.357.253	162.883.809	(4.524.654.886,45)
2066	-	-	-	-	-	-	-	2.054	146.640.832	2.243.041	-	3.190.531	152.074.404	(4.676.729.290,55)
2067	-	-	-	-	-	-	-	1.864	134.086.781	2.167.438	-	2.977.677	139.231.896	(4.815.961.186,93)
2068	-	-	-	-	-	-	-	1.682	120.872.297	2.075.394	-	2.725.084	125.672.775	(4.941.633.962,39)
2069	-	-	-	-	-	-	-	1.516	109.225.138	2.006.607	-	2.458.954	113.690.698	(5.055.324.660,52)
2070	-	-	-	-	-	-	-	1.348	96.407.529	1.903.783	-	2.224.635	100.535.947	(5.155.860.607,74)
2071	-	-	-	-	-	-	-	1.167	83.718.243	1.772.347	-	1.966.226	87.456.816	(5.243.317.423,54)
2072	-	-	-	-	-	-	-	999	71.847.598	1.647.889	-	1.709.812	75.205.299	(5.318.522.722,27)
2073	-	-	-	-	-	-	-	870	62.827.980	1.573.079	-	1.469.910	65.870.969	(5.384.393.690,92)
2074	-	-	-	-	-	-	-	731	52.831.229	1.486.084	-	1.288.021	55.605.335	(5.439.999.025,42)
2075	-	-	-	-	-	-	-	613	44.301.462	1.418.562	-	1.086.346	46.806.371	(5.486.805.396,22)
2076	-	-	-	-	-	-	-	511	37.022.822	1.350.568	-	914.400	39.287.791	(5.526.093.187,35)
2077	-	-	-	-	-	-	-	411	29.715.973	1.295.074	-	767.468	31.778.515	(5.557.871.702,55)
2078	-	-	-	-	-	-	-	324	23.402.249	1.247.643	-	620.221	25.270.113	(5.583.141.815,45)
2079	-	-	-	-	-	-	-	251	18.104.746	1.218.802	-	492.998	19.816.546	(5.602.958.361,31)
2080	-	-	-	-	-	-	-	197	14.278.909	1.193.951	-	386.471	15.859.331	(5.618.817.692,29)

.....

117

RECEITAS PROJETADAS - PLANO DE EQUILÍBRIO (Geração Atual)								DESPESAS PROJETADAS - PLANO DE EQUILÍBRIO (Geração Atual)					4 de 4	
Ano	Total Serv. Ativos	Contribuição Servidores (R\$)	Contribuição Patronal (R\$)	Contribuição Aporte Financeiro	Rentabilidade 4,93% a.a.	Compensação, Créditos e Parcelamentos	TOTAL RECEITA	Total Aposentados e Pensionistas	Despesa Aposentados	Despesa Pensionistas	Despesa Auxílios e Salários	DESPESAS ADM.	TOTAL DESPESA	PATRIMÔNIO
2081	-	-	-	-	-	-	-	152	11.060.627	1.178.877	-	309.457	12.548.961	(5.631.366.653,32)
2082	-	-	-	-	-	-	-	113	8.259.490	1.163.762	-	244.790	9.668.042	(5.641.034.695,31)
2083	-	-	-	-	-	-	-	80	5.875.097	1.146.809	-	188.465	7.210.371	(5.648.245.066,71)
2084	-	-	-	-	-	-	-	55	4.039.089	1.173.709	-	140.438	5.353.236	(5.653.598.302,95)
2085	-	-	-	-	-	-	-	31	2.296.788	1.171.962	-	104.256	3.573.005	(5.657.171.308,16)
2086	-	-	-	-	-	-	-	14	1.044.500	17.817	-	69.375	1.131.691	(5.658.302.999,41)
2087	-	-	-	-	-	-	-	3	223.917	3.720	-	21.246	248.884	(5.658.551.883,41)
2088	-	-	-	-	-	-	-	2	149.143	2.617	-	4.553	156.313	(5.658.708.196,76)
2089	-	-	-	-	-	-	-	-	-	-	-	3.035	3.035	(5.658.711.231,98)
2090	-	-	-	-	-	-	-	-	-	-	-	-	-	(5.658.711.231,98)
2091	-	-	-	-	-	-	-	-	-	-	-	-	-	(5.658.711.231,98)
2092	-	-	-	-	-	-	-	-	-	-	-	-	-	(5.658.711.231,98)
2093	-	-	-	-	-	-	-	-	-	-	-	-	-	(5.658.711.231,98)
2094	-	-	-	-	-	-	-	-	-	-	-	-	-	(5.658.711.231,98)
2095	-	-	-	-	-	-	-	-	-	-	-	-	-	(5.658.711.231,98)
2096	-	-	-	-	-	-	-	-	-	-	-	-	-	(5.658.711.231,98)
2097	-	-	-	-	-	-	-	-	-	-	-	-	-	(5.658.711.231,98)
2098	-	-	-	-	-	-	-	-	-	-	-	-	-	(5.658.711.231,98)
2099	-	-	-	-	-	-	-	-	-	-	-	-	-	(5.658.711.231,98)

4.4 - PROJEÇÃO ATUARIAL - PLANO DE CUSTEIO EQUILÍBRIO - GERAÇÃO ATUAL E FUTURA

RECEITAS PROJETADAS - PLANO DE EQUILÍBRIO (Geração Atual + Geração Futura)								DESPESAS PROJETADAS - PLANO DE EQUILÍBRIO (Geração Atual + Geração Futura)					1 de 4	
Ano	Total Serv. Ativos	Contribuição Servidores (R\$)	Contribuição Patronal (R\$)	Contribuição Aporte Financeiro	Rentabilidade 4,93% a.a.	Compensação, Créditos e Parcelamentos	TOTAL RECEITA	Total Aposentados e Pensionistas	Despesa Aposentados	Despesa Pensionistas	Despesa Auxílios e Salários	DESPESAS ADM.	TOTAL DESPESA	PATRIMÔNIO
2024	4.644	37.813.463	50.630.699	144.857.262	11.317.389	13.184.858	257.803.670	3.667	161.253.073	17.022.952	-	9.428.623	187.704.649	240.879.024,87
2025	4.644	38.183.569	51.126.257	146.305.835	14.769.384	13.184.858	263.569.902	3.594	163.919.009	17.211.270	-	8.967.444	190.097.723	314.351.204,38
2026	4.644	38.260.928	51.229.838	147.768.893	17.011.184	13.184.858	267.455.701	3.976	193.429.299	17.234.576	-	9.077.401	219.741.276	362.065.629,33
2027	4.644	38.450.682	51.483.910	149.246.582	17.982.669	12.849.514	270.013.358	4.304	222.442.063	17.215.110	-	9.679.124	249.336.298	382.742.689,58
2028	4.644	38.820.784	51.979.462	151.808.654	17.998.721	6.467.381	267.075.002	4.509	239.269.568	17.177.694	-	10.286.098	266.733.360	383.084.331,52
2029	4.644	39.159.892	52.433.513	154.414.708	17.668.706	5.455.276	269.132.096	4.623	248.510.007	16.971.334	-	10.674.772	276.156.113	376.060.314,32
2030	4.644	39.468.798	52.847.127	157.065.500	17.012.885	5.455.276	271.849.586	4.797	258.057.115	16.847.066	-	10.903.897	285.808.077	362.101.822,66
2031	4.644	39.886.974	53.407.047	159.761.797	16.009.171	5.455.276	274.520.266	4.903	268.241.019	16.505.771	-	11.136.483	295.883.274	340.738.814,05
2032	4.644	40.352.562	54.030.450	162.504.381	14.619.255	5.455.276	276.961.924	5.036	279.033.869	16.117.929	-	11.393.075	306.544.873	311.155.865,10
2033	4.644	40.768.630	54.587.549	165.294.045	12.722.475	5.455.276	278.827.976	5.192	292.130.516	15.400.779	-	11.667.688	319.198.983	270.784.857,71
2034	4.644	41.135.374	55.078.604	168.131.599	10.314.169	5.455.276	280.115.023	5.345	304.467.263	14.931.370	-	11.974.716	331.373.349	219.526.531,81
2035	4.644	41.607.019	55.710.118	171.017.865	7.683.926	5.455.276	281.474.204	5.447	311.083.939	14.107.839	-	12.264.455	337.456.233	163.544.503,42
2036	4.644	42.009.942	56.249.616	173.953.678	4.748.022	5.455.276	282.416.534	5.520	319.197.964	13.258.596	-	12.447.695	344.904.255	101.056.781,75
2037	4.644	42.473.069	56.869.723	176.939.889	1.475.318	5.455.276	283.213.275	5.575	327.545.295	12.673.577	-	12.650.552	352.869.424	31.400.632,79
2038	4.644	42.960.169	57.521.930	179.977.364	-	5.455.276	285.914.739	5.603	333.689.347	12.179.705	-	12.871.959	358.741.010	(41.425.638,46)
2039	4.644	43.365.427	58.064.554	183.066.982	-	5.455.276	289.952.239	5.647	341.647.571	11.378.394	-	13.054.548	366.080.513	(117.553.912,40)
2040	4.644	43.919.614	58.806.589	186.209.639	-	5.455.276	294.391.117	5.656	347.278.769	10.479.793	-	13.255.580	371.014.142	(194.176.936,87)
2041	4.644	44.389.686	59.435.997	189.406.245	-	5.455.276	298.687.204	5.697	354.269.525	9.714.743	-	13.429.402	377.413.670	(272.903.402,38)
2042	4.644	44.815.264	60.005.828	192.657.726	-	5.455.276	302.934.094	5.607	354.157.854	9.096.088	-	13.621.069	376.875.011	(346.844.319,52)

.....

RECEITAS PROJETADAS - PLANO DE EQUILÍBRIO (Geração Atual + Geração Futura)								DESPESAS PROJETADAS - PLANO DE EQUILÍBRIO (Geração Atual + Geração Futura)					PATRIMÔNIO	
Ano	Total Serv. Ativos	Contribuição Servidores (R\$)	Contribuição Patronal (R\$)	Contribuição Aporte Financeiro	Rentabilidade 4,93% a.a.	Compensação, Créditos e Parcelamentos	TOTAL RECEITA	Total Aposentados e Pensionistas	Despesa Aposentados	Despesa Pensionistas	Despesa Auxílios e Salários	DESPESAS ADM.		TOTAL DESPESA
2043	4.644	45.313.866	60.673.436	195.965.024	-	5.455.276	307.407.601	5.600	358.387.934	8.292.489	-	13.667.259	380.347.682	(419.784.400,38)
2044	4.644	45.751.692	61.259.667	199.329.098	-	5.455.276	311.795.732	5.442	353.926.822	7.450.539	-	13.807.018	375.184.379	(483.173.047,24)
2045	4.644	46.186.749	61.842.191	202.750.921	-	5.455.276	316.235.138	5.392	354.165.356	7.229.339	-	13.763.503	375.158.198	(542.096.107,35)
2046	4.644	46.733.827	62.574.706	206.231.487	-	5.455.276	320.995.295	5.242	348.561.588	6.245.787	-	13.826.001	368.633.376	(589.734.188,08)
2047	4.644	47.235.938	63.247.013	209.771.801	-	5.455.276	325.710.029	5.197	349.244.545	5.993.288	-	13.772.408	369.010.241	(633.034.400,37)
2048	4.644	47.751.652	63.937.534	213.372.892	-	5.455.276	330.517.354	5.136	348.226.370	5.722.231	-	13.852.748	367.801.349	(670.318.395,18)
2049	4.644	48.228.636	64.576.195	217.035.801	-	5.455.276	335.295.908	4.930	339.387.686	5.134.293	-	13.900.637	358.422.615	(693.445.102,09)
2050	4.644	48.727.811	65.244.571	220.761.591	-	5.455.276	340.189.248	4.815	333.866.180	5.063.205	-	13.780.245	352.709.629	(705.965.483,17)
2051	4.644	49.255.432	65.951.033	224.551.340	-	5.455.276	345.213.081	4.673	325.680.664	4.797.395	-	13.739.704	344.217.762	(704.970.164,66)
2052	4.644	49.814.264	66.699.287	228.406.146	-	5.455.276	350.374.972	4.474	313.158.198	4.391.141	-	13.646.051	331.195.390	(685.790.582,20)
2053	4.644	50.351.393	67.418.481	232.327.127	-	5.455.276	355.552.278	4.333	304.268.596	4.203.395	-	13.467.310	321.939.301	(652.177.605,72)
2054	4.644	50.899.997	68.153.039	236.315.418	-	5.455.276	360.823.730	4.054	284.194.869	4.066.149	-	13.362.496	301.623.514	(592.977.389,44)
2055	4.644	51.370.023	68.782.386	240.372.175	-	5.455.276	365.979.861	4.044	283.448.437	3.888.601	-	13.036.648	300.373.686	(527.371.214,91)
2056	4.644	51.857.880	69.435.607	244.498.573	-	5.455.276	371.247.336	3.860	270.457.017	3.858.960	-	13.085.316	287.401.293	(443.525.171,29)
2057	4.644	52.399.130	70.160.318	-	-	5.455.276	128.014.724	3.649	255.874.330	3.598.263	-	12.894.588	272.367.182	(587.877.629,37)
2058	4.644	52.927.725	70.868.086	-	-	5.455.276	129.251.087	3.537	247.252.712	3.506.990	-	12.675.042	263.434.743	(722.061.286,09)
2059	4.644	53.456.410	71.575.974	-	-	-	125.032.384	3.406	236.553.585	3.506.325	-	12.576.298	252.636.207	(849.665.109,06)
2060	4.644	54.010.572	72.317.974	-	-	-	126.328.545	3.256	225.374.873	3.156.900	-	12.437.828	240.969.601	(964.306.164,46)
2061	4.644	54.527.775	73.010.488	-	-	-	127.538.264	3.102	213.869.730	2.964.094	-	12.286.431	229.120.256	(1.065.888.156,52)

.....

RECEITAS PROJETADAS - PLANO DE EQUILÍBRIO (Geração Atual + Geração Futura)								DESPESAS PROJETADAS - PLANO DE EQUILÍBRIO (Geração Atual + Geração Futura)					PATRIMÔNIO	
Ano	Total Serv. Ativos	Contribuição Servidores (R\$)	Contribuição Patronal (R\$)	Contribuição Aporte Financeiro	Rentabilidade 4,93% a.a.	Compensação, Créditos e Parcelamentos	TOTAL RECEITA	Total Aposentados e Pensionistas	Despesa Aposentados	Despesa Pensionistas	Despesa Auxílios e Salários	DESPESAS ADM.		TOTAL DESPESA
2062	4.644	55.010.974	73.657.473	-	-	-	128.668.447	2.980	205.985.007	2.811.296	-	12.126.359	220.922.661	(1.158.142.370,56)
2063	4.644	55.520.439	74.339.625	-	-	-	129.860.063	2.873	199.085.934	2.750.098	-	12.034.637	213.870.669	(1.242.152.975,85)
2064	4.644	55.920.131	74.874.797	-	-	-	130.794.928	2.764	192.685.973	2.613.141	-	11.968.212	207.267.325	(1.318.625.373,11)
2065	4.644	56.273.250	75.347.608	-	-	-	131.620.858	2.698	189.386.167	2.570.752	-	11.894.572	203.851.491	(1.390.856.006,02)
2066	4.644	56.793.833	76.044.649	-	-	-	132.838.482	2.567	182.477.975	2.456.407	-	11.878.174	196.812.557	(1.454.830.080,65)
2067	4.644	57.346.022	76.784.007	-	-	-	134.130.030	2.436	174.167.682	2.392.906	-	11.812.092	188.372.680	(1.509.072.731,20)
2068	4.644	57.776.596	77.360.528	-	-	-	135.137.125	2.330	166.831.190	2.321.079	-	11.723.501	180.875.769	(1.554.811.375,42)
2069	4.644	58.132.442	77.836.991	-	-	-	135.969.432	2.235	161.234.660	2.272.936	-	11.636.845	175.144.440	(1.593.986.383,22)
2070	4.644	58.511.456	78.344.476	-	-	-	136.855.932	2.125	153.591.752	2.190.896	-	11.574.786	167.357.434	(1.624.487.885,40)
2071	4.644	58.943.158	78.922.507	-	-	-	137.865.664	2.015	146.808.557	2.083.168	-	11.474.432	160.366.158	(1.646.988.378,95)
2072	4.644	59.535.748	79.715.962	-	-	-	139.251.710	1.885	138.031.463	1.979.561	-	11.398.286	151.409.310	(1.659.145.979,05)
2073	4.644	60.138.662	80.523.239	-	-	-	140.661.901	1.801	132.618.787	1.929.751	-	11.305.327	145.853.865	(1.664.337.942,80)
2074	4.644	60.707.810	81.285.305	-	-	-	141.993.115	1.699	125.950.280	1.867.333	-	11.282.208	139.099.820	(1.661.444.647,65)
2075	4.644	61.275.365	82.045.238	-	-	-	143.320.603	1.612	120.464.847	1.829.731	-	11.228.897	133.523.474	(1.651.647.518,51)
2076	4.644	61.935.921	82.929.697	-	-	-	144.865.618	1.566	117.581.795	1.796.131	-	11.199.515	130.577.441	(1.637.359.341,44)
2077	4.644	62.558.633	83.763.483	-	-	-	146.322.116	1.501	113.432.751	1.779.947	-	11.235.547	126.448.245	(1.617.485.470,92)
2078	4.644	63.149.135	84.554.140	-	-	-	147.703.275	1.454	110.898.158	1.773.491	-	11.241.202	123.912.850	(1.593.695.046,31)
2079	4.644	63.796.789	85.421.324	-	-	-	149.218.113	1.417	108.804.176	1.787.558	-	11.274.738	121.866.472	(1.566.343.405,29)
2080	4.644	64.473.918	86.327.972	-	-	-	150.801.890	1.397	108.012.015	1.809.547	-	11.325.662	121.147.223	(1.536.688.738,93)

.....

121

RECEITAS PROJETADAS - PLANO DE EQUILÍBRIO (Geração Atual + Geração Futura)								DESPESAS PROJETADAS - PLANO DE EQUILÍBRIO (Geração Atual + Geração Futura)					PATRIMÔNIO	
Ano	Total Serv. Ativos	Contribuição Servidores (R\$)	Contribuição Patronal (R\$)	Contribuição Aporte Financeiro	Rentabilidade 4,93% a.a.	Compensação, Créditos e Parcelamentos	TOTAL RECEITA	Total Aposentados e Pensionistas	Despesa Aposentados	Despesa Pensionistas	Despesa Auxílios e Salários	DESPESAS ADM.		TOTAL DESPESA
2081	4.644	65.204.460	87.306.138	-	-	-	152.510.598	1.389	107.848.458	1.845.400	-	11.406.991	121.100.848	(1.505.278.989,09)
2082	4.644	65.923.145	88.268.428	-	-	-	154.191.573	1.396	108.834.701	1.889.333	-	11.508.800	122.232.834	(1.473.320.249,97)
2083	4.644	66.606.317	89.183.169	-	-	-	155.789.486	1.387	109.041.993	1.938.363	-	11.632.073	122.612.429	(1.440.143.192,73)
2084	4.644	67.320.213	90.139.046	-	-	-	157.459.259	1.387	109.660.413	2.037.243	-	11.734.795	123.432.452	(1.406.116.385,90)
2085	4.644	67.982.813	91.026.241	-	-	-	159.009.054	1.392	111.099.419	2.115.238	-	11.851.126	125.065.784	(1.372.173.115,68)
2086	4.644	68.704.855	91.993.025	-	-	-	160.697.879	1.394	112.134.054	1.043.102	-	11.976.124	125.153.280	(1.336.628.516,56)
2087	4.644	69.429.272	92.962.991	-	-	-	162.392.263	1.396	113.141.461	1.104.199	-	12.078.522	126.324.183	(1.300.560.436,64)
2088	4.644	70.160.034	93.941.451	-	-	-	164.101.485	1.410	114.988.773	1.195.838	-	12.203.381	128.387.991	(1.264.846.942,78)
2089	4.644	70.875.402	94.899.300	-	-	-	165.774.703	1.405	115.494.235	1.253.306	-	12.346.554	129.094.095	(1.228.166.335,23)
2090	4.644	71.605.620	95.877.032	-	-	-	167.482.652	1.388	115.410.917	1.288.662	-	12.460.008	129.159.587	(1.189.843.269,56)
2091	4.644	72.327.345	96.843.393	-	-	-	169.170.738	1.379	115.905.583	1.364.093	-	12.563.366	129.833.043	(1.150.505.573,80)
2092	4.644	73.071.637	97.839.971	-	-	-	170.911.608	1.367	116.226.691	1.420.684	-	12.677.871	130.325.246	(1.109.919.211,95)
2093	4.644	73.818.582	98.840.099	-	-	-	172.658.681	1.364	117.030.588	1.514.287	-	12.791.753	131.336.628	(1.068.597.158,53)
2094	4.644	74.574.876	99.852.746	-	-	-	174.427.622	1.353	116.921.705	1.606.154	-	12.916.409	131.444.269	(1.025.613.805,17)
2095	4.644	75.342.347	100.880.359	-	-	-	176.222.706	1.334	116.603.038	1.671.216	-	13.024.111	131.298.365	(980.689.464,08)
2096	4.644	76.095.575	101.888.901	-	-	-	177.984.477	1.311	115.467.014	1.741.650	-	13.128.678	130.337.341	(933.042.328,29)
2097	4.644	76.860.344	102.912.896	-	-	-	179.773.241	1.281	113.871.026	1.794.949	-	13.214.970	128.880.945	(882.150.032,38)
2098	4.644	77.638.965	103.955.438	-	-	-	181.594.403	1.262	112.940.899	1.892.614	-	13.293.369	128.126.882	(828.682.510,89)
2099	4.644	78.411.957	104.990.442	-	-	-	183.402.399	1.221	110.374.522	1.930.287	-	13.387.951	125.692.760	(770.972.872,01)

ANEXO 5

Projeções Atuariais para o Relatório Resumido da Execução Orçamentária - RREO

ANEXO 5 – PROJEÇÕES ATUARIAIS PARA O RELATÓRIO RESUMIDO DA EXECUÇÃO ORÇAMENTÁRIA - RREO

RREO - RELATÓRIO RESUMIDO DA EXECUÇÃO ORÇAMENTÁRIA - LRF Art 53, § 1º, inciso II PLANO PREVIDENCIÁRIO - GERAÇÃO ATUAL - (Plano de Custeio Vigente)

EXERCÍCIO	RECEITAS PREVIDENCIÁRIAS	DESPESAS PREVIDENCIÁRIAS	RESULTADO PREVIDENCIÁRIO	SALDO FINANCEIRO DO EXERCÍCIO
	Valor (a)	Valor (b)	Valor (c) = (a - b)	Valor (d) = Saldo Financeiro do exercício anterior + (c)
2023				170.780.003,50
2024	221.233.152,68	187.701.836,01	33.531.316,67	204.311.320,17
2025	234.070.943,54	189.935.983,01	44.134.960,53	248.446.280,70
2026	236.566.785,88	219.516.211,88	17.050.574,01	265.496.854,71
2027	245.450.149,28	248.604.278,40	(3.154.129,13)	262.342.725,59
2028	236.555.824,23	265.549.507,36	(28.993.683,13)	233.349.042,46
2029	234.040.678,03	274.698.132,72	(40.657.454,69)	192.691.587,77
2030	231.555.956,15	284.161.342,34	(52.605.386,19)	140.086.201,58
2031	228.468.467,09	294.020.831,16	(65.552.364,08)	74.533.837,51
2032	225.130.595,16	304.450.381,14	(79.319.785,98)	(4.785.948,47)
2033	224.561.875,96	316.871.247,60	(92.309.371,64)	(97.095.320,12)
2034	223.796.126,86	328.771.370,85	(104.975.243,99)	(202.070.564,11)
2035	224.213.257,30	334.571.533,34	(110.358.276,04)	(312.428.840,14)
2036	223.862.201,08	341.785.813,74	(117.923.612,66)	(430.352.452,80)
2037	223.620.829,38	349.480.324,54	(125.859.495,17)	(556.211.947,97)
2038	223.658.007,77	355.082.055,88	(131.424.048,11)	(687.635.996,08)
2039	222.855.588,41	362.157.809,44	(139.302.221,03)	(826.938.217,12)
2040	222.378.694,27	366.781.841,46	(144.403.147,18)	(971.341.364,30)
2041	221.920.809,90	372.866.913,72	(150.946.103,82)	(1.122.287.468,12)
2042	222.448.011,13	372.023.882,02	(149.575.870,89)	(1.271.863.339,01)
2043	222.838.873,95	375.255.414,72	(152.416.540,77)	(1.424.279.879,78)
2044	223.567.174,61	369.828.370,84	(146.261.196,23)	(1.570.541.076,02)
2045	224.632.981,46	369.563.940,04	(144.930.958,58)	(1.715.472.034,59)
2046	225.651.543,14	362.817.419,91	(137.165.876,77)	(1.852.637.911,36)
2047	226.880.443,96	362.948.093,49	(136.067.649,53)	(1.988.705.560,89)
2048	228.817.258,80	361.509.871,97	(132.692.613,17)	(2.121.398.174,06)
2049	231.095.720,27	351.939.621,90	(120.843.901,62)	(2.242.242.075,69)
2050	233.876.554,90	346.057.233,57	(112.180.678,67)	(2.354.422.754,36)
2051	236.634.822,02	337.420.953,49	(100.786.131,47)	(2.455.208.885,83)
2052	239.745.698,03	324.243.688,94	(84.497.990,91)	(2.539.706.876,74)
2053	242.861.686,26	314.666.429,90	(71.804.743,64)	(2.611.511.620,38)
2054	246.370.343,79	293.031.992,88	(46.661.649,09)	(2.658.173.269,47)
2055	249.915.794,98	289.989.289,66	(40.073.494,68)	(2.698.246.764,15)
2056	253.710.165,40	276.131.229,72	(22.421.064,32)	(2.720.667.828,46)
2057	5.972.408,28	259.575.596,35	(253.603.188,06)	(2.974.271.016,53)
2058	5.762.481,41	247.986.677,29	(242.224.195,88)	(3.216.495.212,40)
2059	148.047,05	235.236.868,68	(235.088.821,64)	(3.451.584.034,04)
2060	72.993,20	220.909.657,22	(220.836.664,02)	(3.672.420.698,06)

Continua na próxima página

124

Continuação (...)

PLANO PREVIDENCIÁRIO - GERAÇÃO ATUAL - (Plano de Custeio Vigente)

EXERCÍCIO	RECEITAS PREVIDENCIARIAS	DESPESAS PREVIDENCIÁRIAS	RESULTADO PREVIDENCIÁRIO	SALDO FINANCEIRO DO EXERCÍCIO
	Valor (a)	Valor (b)	Valor (c) = (a - b)	Valor (d) = Saldo Financeiro do exercício anterior + (c)
2061	47.543,20	206.410.333,10	(206.362.789,90)	(3.878.783.487,96)
2062	12.006,20	194.034.452,75	(194.022.446,56)	(4.072.805.934,51)
2063	-	183.623.622,65	(183.623.622,65)	(4.256.429.557,17)
2064	-	171.459.126,07	(171.459.126,07)	(4.427.888.683,23)
2065	-	162.883.809,04	(162.883.809,04)	(4.590.772.492,27)
2066	-	152.074.404,10	(152.074.404,10)	(4.742.846.896,37)
2067	-	139.231.896,38	(139.231.896,38)	(4.882.078.792,75)
2068	-	125.672.775,46	(125.672.775,46)	(5.007.751.568,20)
2069	-	113.690.698,14	(113.690.698,14)	(5.121.442.266,34)
2070	-	100.535.947,21	(100.535.947,21)	(5.221.978.213,56)
2071	-	87.456.815,80	(87.456.815,80)	(5.309.435.029,36)
2072	-	75.205.298,72	(75.205.298,72)	(5.384.640.328,08)
2073	-	65.870.968,65	(65.870.968,65)	(5.450.511.296,73)
2074	-	55.605.334,50	(55.605.334,50)	(5.506.116.631,24)
2075	-	46.806.370,80	(46.806.370,80)	(5.552.923.002,04)
2076	-	39.287.791,13	(39.287.791,13)	(5.592.210.793,17)
2077	-	31.778.515,20	(31.778.515,20)	(5.623.989.308,36)
2078	-	25.270.112,91	(25.270.112,91)	(5.649.259.421,27)
2079	-	19.816.545,86	(19.816.545,86)	(5.669.075.967,13)
2080	-	15.859.330,98	(15.859.330,98)	(5.684.935.298,11)
2081	-	12.548.961,03	(12.548.961,03)	(5.697.484.259,13)
2082	-	9.668.042,00	(9.668.042,00)	(5.707.152.301,13)
2083	-	7.210.371,39	(7.210.371,39)	(5.714.362.672,52)
2084	-	5.353.236,25	(5.353.236,25)	(5.719.715.908,77)
2085	-	3.573.005,21	(3.573.005,21)	(5.723.288.913,98)
2086	-	1.131.691,25	(1.131.691,25)	(5.724.420.605,23)
2087	-	248.883,99	(248.883,99)	(5.724.669.489,22)
2088	-	156.313,36	(156.313,36)	(5.724.825.802,58)
2089	-	3.035,21	(3.035,21)	(5.724.828.837,79)
2090	-	-	-	(5.724.828.837,79)
2091	-	-	-	(5.724.828.837,79)
2092	-	-	-	(5.724.828.837,79)
2093	-	-	-	(5.724.828.837,79)
2094	-	-	-	(5.724.828.837,79)
2095	-	-	-	(5.724.828.837,79)
2096	-	-	-	(5.724.828.837,79)
2097	-	-	-	(5.724.828.837,79)
2098	-	-	-	(5.724.828.837,79)
2099	-	-	-	(5.724.828.837,79)

RREO - RELATÓRIO RESUMIDO DA EXECUÇÃO ORÇAMENTÁRIA - LRF Art 53, § 1º, inciso II
PLANO PREVIDENCIÁRIO - GERAÇÃO ATUAL e FUTURA - (Plano de Custeio Vigente)

EXERCÍCIO	RECEITAS PREVIDENCIÁRIAS	DESPESAS PREVIDENCIÁRIAS	RESULTADO PREVIDENCIÁRIO	SALDO FINANCEIRO DO EXERCÍCIO
	Valor (a)	Valor (b)	Valor (c) = (a - b)	Valor (d) = Saldo Financeiro do exercício anterior + (c)
2023				170.780.003,50
2024	223.955.158,00	187.704.648,51	36.250.509,49	207.030.512,99
2025	237.777.189,29	190.097.722,75	47.679.466,54	254.709.979,53
2026	248.861.762,10	219.741.276,08	29.120.486,02	283.830.465,56
2027	266.169.522,11	249.336.298,10	16.833.224,01	300.663.689,57
2028	263.107.946,64	266.733.360,12	(3.625.413,48)	297.038.276,09
2029	265.038.035,13	276.156.112,98	(11.118.077,85)	285.920.198,24
2030	267.624.607,43	285.808.077,42	(18.183.469,99)	267.736.728,25
2031	270.160.373,22	295.883.274,15	(25.722.900,94)	242.013.827,31
2032	272.462.965,86	306.544.872,87	(34.081.907,01)	207.931.920,30
2033	274.185.626,78	319.198.983,37	(45.013.356,59)	162.918.563,71
2034	275.324.809,57	331.373.348,68	(56.048.539,11)	106.870.024,60
2035	276.531.553,46	337.456.232,52	(60.924.679,07)	45.945.345,53
2036	278.333.489,15	344.904.255,32	(66.570.766,17)	(20.625.420,64)
2037	282.488.025,01	352.869.423,95	(70.381.398,94)	(91.006.819,58)
2038	286.752.661,26	358.741.010,48	(71.988.349,22)	(162.995.168,80)
2039	290.880.814,22	366.080.513,22	(75.199.698,99)	(238.194.867,79)
2040	295.413.291,24	371.014.141,95	(75.600.850,71)	(313.795.718,50)
2041	299.805.920,33	377.413.669,96	(77.607.749,62)	(391.403.468,12)
2042	304.152.383,29	376.875.011,19	(72.722.627,90)	(464.126.096,02)
2043	308.728.610,39	380.347.682,32	(71.619.071,93)	(535.745.167,96)
2044	313.222.642,01	375.184.379,06	(61.961.737,05)	(597.706.905,01)
2045	317.771.228,63	375.158.197,67	(57.386.969,04)	(655.093.874,05)
2046	322.643.967,73	368.633.376,17	(45.989.408,44)	(701.083.282,49)
2047	327.474.715,20	369.010.241,27	(41.535.526,07)	(742.618.808,56)
2048	332.401.591,98	367.801.348,95	(35.399.756,97)	(778.018.565,53)
2049	337.303.306,08	358.422.615,07	(21.119.308,99)	(799.137.874,52)
2050	342.323.524,52	352.709.629,48	(10.386.104,95)	(809.523.979,47)
2051	347.478.047,29	344.217.762,46	3.260.284,83	(806.263.694,64)
2052	352.774.535,73	331.195.389,93	21.579.145,80	(784.684.548,85)
2053	358.090.423,52	321.939.301,14	36.151.122,38	(748.533.426,47)
2054	363.504.553,36	301.623.514,03	61.881.039,33	(686.652.387,14)
2055	368.807.526,66	300.373.686,34	68.433.840,32	(618.218.546,82)
2056	374.226.144,66	287.401.292,83	86.824.851,82	(531.393.694,99)
2057	128.031.811,65	272.367.181,84	(144.335.370,19)	(675.729.065,19)
2058	129.268.346,94	263.434.743,39	(134.166.396,45)	(809.895.461,64)
2059	125.049.816,41	252.636.206,70	(127.586.390,29)	(937.481.851,93)
2060	126.346.158,66	240.969.600,67	(114.623.442,01)	(1.052.105.293,94)

Continua na próxima página

Continuação (...)

PLANO PREVIDENCIÁRIO - GERAÇÃO ATUAL e FUTURA - (Plano de Custeio Vigente)

EXERCÍCIO	RECEITAS PREVIDENCIÁRIAS	DESPESAS PREVIDENCIÁRIAS	RESULTADO PREVIDENCIÁRIO	SALDO FINANCEIRO DO EXERCÍCIO
	Valor (a)	Valor (b)	Valor (c) = (a - b)	Valor (d) = Saldo Financeiro do exercício anterior + (c)
2061	127.556.045,72	229.120.255,72	(101.564.210,00)	(1.153.669.503,94)
2062	128.686.386,71	220.922.661,11	(92.236.274,40)	(1.245.905.778,34)
2063	129.878.169,19	213.870.668,71	(83.992.499,52)	(1.329.898.277,86)
2064	130.813.164,30	207.267.325,43	(76.454.161,13)	(1.406.352.438,99)
2065	131.639.209,48	203.851.491,12	(72.212.281,64)	(1.478.564.720,63)
2066	132.857.003,11	196.812.556,70	(63.955.553,58)	(1.542.520.274,21)
2067	134.148.730,87	188.372.680,30	(54.223.949,43)	(1.596.744.223,64)
2068	135.155.966,14	180.875.768,83	(45.719.802,69)	(1.642.464.026,33)
2069	135.988.389,95	175.144.440,17	(39.156.050,22)	(1.681.620.076,56)
2070	136.875.013,27	167.357.434,26	(30.482.420,99)	(1.712.102.497,55)
2071	137.884.886,31	160.366.157,90	(22.481.271,59)	(1.734.583.769,15)
2072	139.271.125,19	151.409.310,08	(12.138.184,89)	(1.746.721.954,04)
2073	140.681.513,04	145.853.864,96	(5.172.351,92)	(1.751.894.305,95)
2074	142.012.912,90	139.099.820,32	2.913.092,58	(1.748.981.213,38)
2075	143.340.585,99	133.523.474,34	9.817.111,65	(1.739.164.101,72)
2076	144.885.815,61	130.577.440,61	14.308.375,00	(1.724.855.726,72)
2077	146.342.516,93	126.448.245,40	19.894.271,52	(1.704.961.455,20)
2078	147.723.868,27	123.912.850,08	23.811.018,19	(1.681.150.437,01)
2079	149.238.917,78	121.866.471,99	27.372.445,80	(1.653.777.991,21)
2080	150.822.915,11	121.147.223,16	29.675.691,95	(1.624.102.299,26)
2081	152.531.862,08	121.100.848,40	31.431.013,68	(1.592.671.285,58)
2082	154.213.071,16	122.232.833,83	31.980.237,32	(1.560.691.048,25)
2083	155.811.207,00	122.612.428,77	33.198.778,23	(1.527.492.270,02)
2084	157.481.212,44	123.432.451,81	34.048.760,63	(1.493.443.509,39)
2085	159.031.223,95	125.065.783,85	33.965.440,10	(1.459.478.069,28)
2086	160.720.284,70	125.153.280,24	35.567.004,46	(1.423.911.064,82)
2087	162.414.904,22	126.324.182,71	36.090.721,51	(1.387.820.343,31)
2088	164.124.364,96	128.387.991,20	35.736.373,76	(1.352.083.969,55)
2089	165.797.815,89	129.094.095,16	36.703.720,74	(1.315.380.248,81)
2090	167.506.003,62	129.159.586,63	38.346.416,98	(1.277.033.831,83)
2091	169.194.324,99	129.833.042,55	39.361.282,44	(1.237.672.549,38)
2092	170.935.437,47	130.325.246,22	40.610.191,25	(1.197.062.358,13)
2093	172.682.754,12	131.336.627,71	41.346.126,41	(1.155.716.231,73)
2094	174.451.941,64	131.444.268,66	43.007.672,98	(1.112.708.558,75)
2095	176.247.276,37	131.298.365,37	44.948.911,00	(1.067.759.647,75)
2096	178.009.292,04	130.337.340,72	47.671.951,32	(1.020.087.696,42)
2097	179.798.305,84	128.880.944,99	50.917.360,85	(969.170.335,57)
2098	181.619.721,86	128.126.881,53	53.492.840,33	(915.677.495,24)
2099	183.427.970,04	125.692.760,22	57.735.209,82	(857.942.285,42)

RREO - RELATÓRIO RESUMIDO DA EXECUÇÃO ORÇAMENTÁRIA - LRF Art 53, § 1º, inciso II
PLANO PREVIDENCIÁRIO - GERAÇÃO ATUAL - (Plano de Custeio Equilíbrio)

EXERCÍCIO	RECEITAS PREVIDENCIÁRIAS	DESPESAS PREVIDENCIÁRIAS	RESULTADO PREVIDENCIÁRIO	SALDO FINANCEIRO DO EXERCÍCIO
	Valor (a)	Valor (b)	Valor (c) = (a - b)	Valor (d) = Saldo Financeiro do exercício anterior + (c)
2023				-
2024	255.082.044,04	187.701.836,01	67.380.208,03	238.160.211,53
2025	259.864.174,32	189.935.983,01	69.928.191,31	308.088.402,84
2026	255.162.441,54	219.516.211,88	35.646.229,66	343.734.632,50
2027	249.296.881,82	248.604.278,40	692.603,41	344.427.235,91
2028	240.526.597,61	265.549.507,36	(25.022.909,75)	319.404.326,16
2029	238.139.087,15	274.698.132,72	(36.559.045,57)	282.845.280,58
2030	235.786.002,58	284.161.342,34	(48.375.339,75)	234.469.940,83
2031	232.834.226,20	294.020.831,16	(61.186.604,97)	173.283.335,86
2032	229.400.309,04	304.450.381,14	(75.050.072,10)	98.233.263,76
2033	224.413.471,75	316.871.247,60	(92.457.775,85)	5.775.487,91
2034	223.299.803,57	328.771.370,85	(105.471.567,28)	(99.696.079,36)
2035	223.637.656,57	334.571.533,34	(110.933.876,77)	(210.629.956,13)
2036	223.204.817,32	341.785.813,74	(118.580.996,41)	(329.210.952,55)
2037	222.878.967,77	349.480.324,54	(126.601.356,77)	(455.812.309,32)
2038	222.828.881,51	355.082.055,88	(132.253.174,37)	(588.065.483,69)
2039	221.936.496,58	362.157.809,44	(140.221.312,86)	(728.286.796,55)
2040	221.366.701,95	366.781.841,46	(145.415.139,50)	(873.701.936,06)
2041	220.812.951,66	372.866.913,72	(152.053.962,07)	(1.025.755.898,12)
2042	221.241.111,95	372.023.882,02	(150.782.770,07)	(1.176.538.668,19)
2043	221.529.838,56	375.255.414,72	(153.725.576,16)	(1.330.264.244,35)
2044	222.152.763,30	369.828.370,84	(147.675.607,54)	(1.477.939.851,89)
2045	223.109.874,40	369.563.940,04	(146.454.065,64)	(1.624.393.917,53)
2046	224.016.392,17	362.817.419,91	(138.801.027,74)	(1.763.194.945,27)
2047	225.129.781,17	362.948.093,49	(137.818.312,32)	(1.901.013.257,59)
2048	226.947.461,22	361.509.871,97	(134.562.410,75)	(2.035.575.668,34)
2049	229.103.128,31	351.939.621,90	(122.836.493,59)	(2.158.412.161,93)
2050	231.757.396,92	346.057.233,57	(114.299.836,65)	(2.272.711.998,58)
2051	234.385.307,90	337.420.953,49	(103.035.645,60)	(2.375.747.644,18)
2052	237.361.891,59	324.243.688,94	(86.881.797,36)	(2.462.629.441,54)
2053	240.339.603,92	314.666.429,90	(74.326.825,98)	(2.536.956.267,52)
2054	243.705.849,93	293.031.992,88	(49.326.142,95)	(2.586.282.410,46)
2055	247.104.703,39	289.989.289,66	(42.884.586,26)	(2.629.166.996,73)
2056	250.748.157,83	276.131.229,72	(25.383.071,89)	(2.654.550.068,61)
2057	5.972.336,19	259.575.596,35	(253.603.260,16)	(2.908.153.328,77)
2058	5.762.438,58	247.986.677,29	(242.224.238,70)	(3.150.377.567,47)
2059	148.026,41	235.236.868,68	(235.088.842,28)	(3.385.466.409,75)
2060	72.983,03	220.909.657,22	(220.836.674,20)	(3.606.303.083,94)

Continua na próxima página

Continuação (...)

PLANO PREVIDENCIÁRIO - GERAÇÃO ATUAL - (Plano de Custeio Equilíbrio)

EXERCÍCIO	RECEITAS PREVIDENCIARIAS	DESPESAS PREVIDENCIÁRIAS	RESULTADO PREVIDENCIÁRIO	SALDO FINANCEIRO DO EXERCÍCIO
	Valor (a)	Valor (b)	Valor (c) = (a - b)	Valor (d) = Saldo Financeiro do exercício anterior + (c)
2061	47.536,57	206.410.333,10	(206.362.796,53)	(3.812.665.880,47)
2062	12.004,52	194.034.452,75	(194.022.448,23)	(4.006.688.328,70)
2063	-	183.623.622,65	(183.623.622,65)	(4.190.311.951,35)
2064	-	171.459.126,07	(171.459.126,07)	(4.361.771.077,42)
2065	-	162.883.809,04	(162.883.809,04)	(4.524.654.886,45)
2066	-	152.074.404,10	(152.074.404,10)	(4.676.729.290,55)
2067	-	139.231.896,38	(139.231.896,38)	(4.815.961.186,93)
2068	-	125.672.775,46	(125.672.775,46)	(4.941.633.962,39)
2069	-	113.690.698,14	(113.690.698,14)	(5.055.324.660,52)
2070	-	100.535.947,21	(100.535.947,21)	(5.155.860.607,74)
2071	-	87.456.815,80	(87.456.815,80)	(5.243.317.423,54)
2072	-	75.205.298,72	(75.205.298,72)	(5.318.522.722,27)
2073	-	65.870.968,65	(65.870.968,65)	(5.384.393.690,92)
2074	-	55.605.334,50	(55.605.334,50)	(5.439.999.025,42)
2075	-	46.806.370,80	(46.806.370,80)	(5.486.805.396,22)
2076	-	39.287.791,13	(39.287.791,13)	(5.526.093.187,35)
2077	-	31.778.515,20	(31.778.515,20)	(5.557.871.702,55)
2078	-	25.270.112,91	(25.270.112,91)	(5.583.141.815,45)
2079	-	19.816.545,86	(19.816.545,86)	(5.602.958.361,31)
2080	-	15.859.330,98	(15.859.330,98)	(5.618.817.692,29)
2081	-	12.548.961,03	(12.548.961,03)	(5.631.366.653,32)
2082	-	9.668.042,00	(9.668.042,00)	(5.641.034.695,31)
2083	-	7.210.371,39	(7.210.371,39)	(5.648.245.066,71)
2084	-	5.353.236,25	(5.353.236,25)	(5.653.598.302,95)
2085	-	3.573.005,21	(3.573.005,21)	(5.657.171.308,16)
2086	-	1.131.691,25	(1.131.691,25)	(5.658.302.999,41)
2087	-	248.883,99	(248.883,99)	(5.658.551.883,41)
2088	-	156.313,36	(156.313,36)	(5.658.708.196,76)
2089	-	3.035,21	(3.035,21)	(5.658.711.231,98)
2090	-	-	-	(5.658.711.231,98)
2091	-	-	-	(5.658.711.231,98)
2092	-	-	-	(5.658.711.231,98)
2093	-	-	-	(5.658.711.231,98)
2094	-	-	-	(5.658.711.231,98)
2095	-	-	-	(5.658.711.231,98)
2096	-	-	-	(5.658.711.231,98)
2097	-	-	-	(5.658.711.231,98)
2098	-	-	-	(5.658.711.231,98)
2099	-	-	-	(5.658.711.231,98)

RREO - RELATÓRIO RESUMIDO DA EXECUÇÃO ORÇAMENTÁRIA - LRF Art 53, § 1º, inciso II
PLANO PREVIDENCIÁRIO - GERAÇÃO ATUAL e FUTURA- (Plano de Custeio Equilíbrio)

EXERCÍCIO	RECEITAS PREVIDENCIÁRIAS	DESPESAS PREVIDENCIÁRIAS	RESULTADO PREVIDENCIÁRIO	SALDO FINANCEIRO DO EXERCÍCIO
	Valor (a)	Valor (b)	Valor (c) = (a - b)	Valor (d) = Saldo Financeiro do exercício anterior + (c)
2023				170.780.003,50
2024	257.803.669,88	187.704.648,51	70.099.021,37	240.879.024,87
2025	263.569.902,26	190.097.722,75	73.472.179,51	314.351.204,38
2026	267.455.701,03	219.741.276,08	47.714.424,95	362.065.629,33
2027	270.013.358,35	249.336.298,10	20.677.060,25	382.742.689,58
2028	267.075.002,06	266.733.360,12	341.641,95	383.084.331,52
2029	269.132.095,78	276.156.112,98	(7.024.017,20)	376.060.314,32
2030	271.849.585,76	285.808.077,42	(13.958.491,66)	362.101.822,66
2031	274.520.265,54	295.883.274,15	(21.363.008,61)	340.738.814,05
2032	276.961.923,92	306.544.872,87	(29.582.948,95)	311.155.865,10
2033	278.827.975,98	319.198.983,37	(40.371.007,39)	270.784.857,71
2034	280.115.022,78	331.373.348,68	(51.258.325,90)	219.526.531,81
2035	281.474.204,13	337.456.232,52	(55.982.028,39)	163.544.503,42
2036	282.416.533,65	344.904.255,32	(62.487.721,67)	101.056.781,75
2037	283.213.274,99	352.869.423,95	(69.656.148,96)	31.400.632,79
2038	285.914.739,24	358.741.010,48	(72.826.271,25)	(41.425.638,46)
2039	289.952.239,28	366.080.513,22	(76.128.273,93)	(117.553.912,40)
2040	294.391.117,47	371.014.141,95	(76.623.024,48)	(194.176.936,87)
2041	298.687.204,45	377.413.669,96	(78.726.465,50)	(272.903.402,38)
2042	302.934.094,05	376.875.011,19	(73.940.917,14)	(346.844.319,52)
2043	307.407.601,46	380.347.682,32	(72.940.080,86)	(419.784.400,38)
2044	311.795.732,20	375.184.379,06	(63.388.646,86)	(483.173.047,24)
2045	316.235.137,55	375.158.197,67	(58.923.060,11)	(542.096.107,35)
2046	320.995.295,44	368.633.376,17	(47.638.080,73)	(589.734.188,08)
2047	325.710.028,98	369.010.241,27	(43.300.212,28)	(633.034.400,37)
2048	330.517.354,13	367.801.348,95	(37.283.994,81)	(670.318.395,18)
2049	335.295.908,16	358.422.615,07	(23.126.706,91)	(693.445.102,09)
2050	340.189.248,40	352.709.629,48	(12.520.381,08)	(705.965.483,17)
2051	345.213.080,97	344.217.762,46	995.318,50	(704.970.164,66)
2052	350.374.972,40	331.195.389,93	19.179.582,47	(685.790.582,20)
2053	355.552.277,62	321.939.301,14	33.612.976,48	(652.177.605,72)
2054	360.823.730,31	301.623.514,03	59.200.216,28	(592.977.389,44)
2055	365.979.860,87	300.373.686,34	65.606.174,53	(527.371.214,91)
2056	371.247.336,46	287.401.292,83	83.846.043,62	(443.525.171,29)
2057	128.014.723,76	272.367.181,84	(144.352.458,08)	(587.877.629,37)
2058	129.251.086,67	263.434.743,39	(134.183.656,72)	(722.061.286,09)
2059	125.032.383,73	252.636.206,70	(127.603.822,97)	(849.665.109,06)
2060	126.328.545,26	240.969.600,67	(114.641.055,40)	(964.306.164,46)

Continua na próxima página

Continuação (...) **PLANO PREVIDENCIÁRIO - GERAÇÃO ATUAL e FUTURA- (Plano de Custeio Equilíbrio)**

EXERCÍCIO	RECEITAS PREVIDENCIÁRIAS	DESPESAS PREVIDENCIÁRIAS	RESULTADO PREVIDENCIÁRIO	SALDO FINANCEIRO DO EXERCÍCIO
	Valor (a)	Valor (b)	Valor (c) = (a - b)	Valor (d) = Saldo Financeiro do exercício anterior + (c)
2061	127.538.263,66	229.120.255,72	(101.581.992,06)	(1.065.888.156,52)
2062	128.668.447,08	220.922.661,11	(92.254.214,04)	(1.158.142.370,56)
2063	129.860.063,41	213.870.668,71	(84.010.605,29)	(1.242.152.975,85)
2064	130.794.928,18	207.267.325,43	(76.472.397,26)	(1.318.625.373,11)
2065	131.620.858,20	203.851.491,12	(72.230.632,91)	(1.390.856.006,02)
2066	132.838.482,07	196.812.556,70	(63.974.074,63)	(1.454.830.080,65)
2067	134.130.029,75	188.372.680,30	(54.242.650,55)	(1.509.072.731,20)
2068	135.137.124,61	180.875.768,83	(45.738.644,23)	(1.554.811.375,42)
2069	135.969.432,37	175.144.440,17	(39.175.007,80)	(1.593.986.383,22)
2070	136.855.932,09	167.357.434,26	(30.501.502,17)	(1.624.487.885,40)
2071	137.865.664,35	160.366.157,90	(22.500.493,56)	(1.646.988.378,95)
2072	139.251.709,98	151.409.310,08	(12.157.600,10)	(1.659.145.979,05)
2073	140.661.901,22	145.853.864,96	(5.191.963,74)	(1.664.337.942,80)
2074	141.993.115,47	139.099.820,32	2.893.295,14	(1.661.444.647,65)
2075	143.320.603,47	133.523.474,34	9.797.129,14	(1.651.647.518,51)
2076	144.865.617,68	130.577.440,61	14.288.177,07	(1.637.359.341,44)
2077	146.322.115,92	126.448.245,40	19.873.870,52	(1.617.485.470,92)
2078	147.703.274,69	123.912.850,08	23.790.424,61	(1.593.695.046,31)
2079	149.218.113,01	121.866.471,99	27.351.641,02	(1.566.343.405,29)
2080	150.801.889,52	121.147.223,16	29.654.666,36	(1.536.688.738,93)
2081	152.510.598,25	121.100.848,40	31.409.749,85	(1.505.278.989,09)
2082	154.191.572,95	122.232.833,83	31.958.739,12	(1.473.320.249,97)
2083	155.789.486,01	122.612.428,77	33.177.057,24	(1.440.143.192,73)
2084	157.459.258,64	123.432.451,81	34.026.806,83	(1.406.116.385,90)
2085	159.009.054,07	125.065.783,85	33.943.270,22	(1.372.173.115,68)
2086	160.697.879,35	125.153.280,24	35.544.599,12	(1.336.628.516,56)
2087	162.392.262,63	126.324.182,71	36.068.079,92	(1.300.560.436,64)
2088	164.101.485,06	128.387.991,20	35.713.493,86	(1.264.846.942,78)
2089	165.774.702,70	129.094.095,16	36.680.607,55	(1.228.166.335,23)
2090	167.482.652,30	129.159.586,63	38.323.065,67	(1.189.843.269,56)
2091	169.170.738,31	129.833.042,55	39.337.695,76	(1.150.505.573,80)
2092	170.911.608,07	130.325.246,22	40.586.361,85	(1.109.919.211,95)
2093	172.658.681,13	131.336.627,71	41.322.053,42	(1.068.597.158,53)
2094	174.427.622,02	131.444.268,66	42.983.353,36	(1.025.613.805,17)
2095	176.222.706,47	131.298.365,37	44.924.341,10	(980.689.464,08)
2096	177.984.476,50	130.337.340,72	47.647.135,79	(933.042.328,29)
2097	179.773.240,91	128.880.944,99	50.892.295,92	(882.150.032,38)
2098	181.594.403,01	128.126.881,53	53.467.521,48	(828.682.510,89)
2099	183.402.399,11	125.692.760,22	57.709.638,89	(770.972.872,01)

ANEXO 6

Resultado da Duração do Passivo E análise evolutiva

ANEXO 6 – RESULTADO DA DURAÇÃO DO PASSIVO E ANÁLISE EVOLUTIVA

Conforme o artigo 29 da Portaria MTP 1.467/2022, deverá ser divulgado a Duração do Passivo do Plano de Benefícios, que corresponde à média dos prazos dos fluxos de pagamentos de benefícios do RPPS, líquidos das contribuições dos aposentados e pensionistas, ponderada pelos valores presentes desses fluxos.

Os critérios e metodologias para o cálculo da Duração do Passivo foram definidas pelo Anexo VI da Portaria MTP 1.467/2022.

DURAÇÃO DO PASSIVO (Pontos em anos)					
EXERCÍCIO	FLUXO ATUARIAL UTILIZADO	DURAÇÃO DO PASSIVO	TAXA DE JUROS PARÂMETRO	TAXA DE JUROS PARÂMETRO + ADICIONAL*	PORTARIA
2020	Exercício 2019, data focal 31/12/2018	13,53	5,50%	-	Portaria SEPTR/ME 17/2019
2021	Exercício 2020, data focal 31/12/2019	15,10	5,40%	-	Portaria SEPTR/ME 12.233/2020
2022	Exercício 2021, data focal 31/12/2020	13,66	4,79%	-	Portaria SPREV/ME 6.132/2021
2023	Exercício 2022, data focal 31/12/2021	15,15	4,66%	4,96%	Portaria MTP 1.837/2022
2024	Exercício 2023, data focal 31/12/2022	14,30	4,78%	4,93%	Portaria MPS 3.289/2023

*A Portaria MTP nº 1.467/2022 informe que para cada ano que o RPPS superar a Meta Atuarial, nos últimos 5 anos, será acrescentado 0,15% na Taxa de Juros parâmetro, conforme demonstrado na página 26.

ANEXO 7

Ganhos e Perdas Atuariais

ANEXO 7 – GANHOS E PERDAS ATUARIAIS

Conforme o artigo 26, da Portaria MTP 1.467/2022, o Relatório da Reavaliação Atuarial deverá demonstrar os ganhos e perdas atuariais, conforme critérios estabelecidos no Anexo VI da referida portaria.

O demonstrativo de ganhos e perdas atuariais se trata do ajuste entre a realidade e a expectativa que se tinha quando da formulação do plano de custeio, acerca do comportamento das hipóteses ou premissas atuariais.

Nesse sentido, segue demonstrados os principais fatores que acarretaram à alteração dos resultados, por meio de estudos de balanço de ganhos e perdas atuariais.

TABELA 1 – COMPARATIVO ENTRE AS PROVISÕES MATEMÁTICAS E ALTERAÇÃO DA DATA FOCAL E DAS PREMISSAS/HIPÓTESES

ATUARIAIS

	PLANO EQUILÍBRIO	PLANO VIGENTE		PLANO VIGENTE	
Custo Normal (Plano de Benefícios)	29,27%	29,27%		29,27%	
Custo Normal (taxa de administração)	3,48%	3,48%		3,48%	
Custo Normal Total	32,75%	32,75%		32,75%	
PREMISSAS E HIPÓTESES					
TÁBUAS DE MORTALIDADE Expectativa de Vida (ambos)	IBGE 2022 75.0	IBGE 2021 77.0		IBGE 2021 77.0	
TAXA DE CRESCIMENTO DAS REMUNERAÇÕES	1,00%	1,00%		1,00%	
TAXA DE CRESCIMENTO DOS BENEFÍCIOS	0,00%	0,00%		0,00%	
TAXAS DE JUROS ATUARIAL	4,93%	4,96%		4,96%	
EXPECTATIVA DE INFLAÇÃO	3,90%	4,60%		4,60%	
TAXA DE ROTATIVIDADE	1,00%	1,00%		1,00%	
ORDEM	3	2		1	
Ano de Elaboração	Reavaliação Atuarial/2023	Reavaliação Atuarial/2023	Variação	Reavaliação Atuarial/2022	Variação
Data Focal	31/12/2023	31/12/2023		31/12/2021	
Premissas e Hipóteses	OFICIAL	31/12/2021	(2) - (3)	OFICIAL	(1) - (3)
ATIVOS DO PLANO	202.375.091,69	202.375.091,69	-	148.214.279,95	54.160.811,74
(+) Bancos Conta Movimento - RPPS	6.528,90	6.528,90	-	11.051.382,52	-
(+) Investimentos e Aplicações (CP e LP)	170.773.474,60	170.773.474,60	-	118.520.020,23	-
(+) Crédito a Curto Prazo	7.729.581,48	7.729.581,48	-	3.728.575,44	-
(+) Crédito a Longo Prazo	23.865.506,71	23.865.506,71	-	14.914.301,76	-
(+) Imobilizado	-	-	-	-	-
PROVISÕES MATEMÁTICAS PREVIDENCIÁRIAS A LONGO PRAZO - CONSOLIDAÇÃO	3.040.098.465,36	3.120.955.237,49	80.856.772,13	2.848.097.741,88	(192.000.723,48)
PLANO PREVIDENCIÁRIO - PROVISÕES DE BENEFÍCIOS CONCEDIDOS	1.738.985.329,12	1.798.496.345,08	59.511.015,96	1.654.554.408,95	(84.430.920,17)
(+) Aposentadorias/Pensões/Outros Benefícios Concedidos (Previdenciário)	1.749.626.008,82	1.809.388.677,13	59.762.668,31	1.671.570.102,65	(78.055.906,17)
(-) Contribuições do Ente para o Plano Previdenciário do RPPS	-	-	-	-	-
(-) Contribuições do Aposentado para o Plano Previdenciário do RPPS	(9.884.695,79)	(10.112.360,76)	(227.664,97)	(16.534.580,86)	(6.649.885,07)
(-) Contribuições do Pensionista para o Plano Previdenciário do RPPS	(755.983,91)	(779.971,29)	(23.987,38)	(481.112,84)	274.871,07
(-) Compensação Previdenciária do Plano Previdenciário do RPPS	-	-	-	-	-
(-) Aportes Financeiros para Cobertura Déficit Atuarial - Pl. Amortização	-	-	-	-	-
PLANO PREVIDENCIÁRIO - PROVISÕES DE BENEFÍCIOS A CONCEDER	1.301.113.136,24	1.322.458.892,41	21.345.756,17	1.193.543.332,93	(107.569.803,31)
(+) Aposentadorias/Pensões/Outros Benefícios A Conceder (Previdenciário)	2.293.619.419,37	2.320.412.489,66	26.793.070,29	2.192.570.871,16	(101.048.548,21)
(-) Contribuições do Ente para o Plano Previdenciário do RPPS	(446.203.707,41)	(448.190.287,50)	(1.986.580,09)	(442.219.850,66)	3.983.856,75
(-) Contribuições do Ativo para o Plano Previdenciário do RPPS	(408.920.300,66)	(410.740.888,23)	(1.820.587,57)	(403.486.499,81)	5.433.800,85
(-) Compensação Previdenciária do Plano Previdenciário do RPPS	(137.382.275,06)	(139.022.421,52)	(1.640.146,46)	(153.321.187,76)	(15.938.912,70)
(-) Aportes para Cobertura do Déficit Atuarial - Plano de Amortização	-	-	-	-	-
RESULTADO ATUARIAL					
Déficit Atuarial a Equacionar	(2.837.723.373,67)	(2.918.580.145,80)	80.856.772,13	(2.699.883.461,93)	(137.839.911,74)
	Variação (3) - (1)	Variação (2) - (1)	Variação (3) - (2)		
	(137.839.911,74)	(218.696.683,87)	80.856.772,13		

TABELA 2 – DEMONSTRATIVO DE GANHOS E PERDAS ATUARIAIS

DEMONSTRATIVO DE GANHOS E PERDAS ATUARIAIS		
1	(+) Aumento dos Ativos Garantidores do Plano de Benefícios	54.160.811,74
2	(-) Alteração Demográfica e Quantidade de Beneficiários	(143.941.936,13)
3	(-) Alteração Demográfica e Quantidade de Servidores Ativos	(128.915.559,48)
4	(-) Redução do Saldo da Compensação Previdenciária - PMBAC	(15.938.912,70)
5	(+) Alteração da Tábua de Sobrevivência (Serv. Ativos/Beneficiários)	127.198.381,25
6	(-) Alteração da Taxa de Juros Real Atuarial	(17.857.048,67)
7	(-) Alteração da Inflação Projetada	(12.545.647,75)
RESULTADO ATUARIAL		
8	Elevação do Déficit Atuarial do exercício 2024 - 2023	(137.839.911,74)

8-ELEVAÇÃO DO DÉFICIT ATUARIAL: Tivemos uma elevação do Déficit Atuarial de R\$ (2.699.883.461,93) calculado na Reavaliação Atuarial/2023 – data focal 31/12/2022 para R\$ (2.837.723.373,67) calculado na Reavaliação Atuarial/2024 – data focal 31/12/2023. Uma elevação de R\$ (137.839.911,74). Essa elevação se deve a vários fatores.

1-AUMENTO DOS ATIVOS GARANTIDORES DO PLANO DE BENEFÍCIOS: GANHO ATUARIAL –

Tivemos uma elevação dos Ativos Garantidores do Plano de Benefícios em **R\$ 54.160.811,74**, representando um ganho atuarial com o aumento de RECEITA **equivalente a +36,5%** conforme demonstra a página 65 da Reavaliação Atuarial/2024 – data focal 31/12/2023, 11 – COMPARATIVO ATUARIAL DOS ÚLTIMOS TRÊS ANOS.

2-ALTERAÇÃO DEMOGRÁFICA E QUANTIDADE DE BENEFICIÁRIOS: PERDA ATUARIAL – O maior impacto para aumento do Déficit Atuarial veio sobre a alteração da massa de Beneficiários, que elevou o Déficit Atuarial em R\$ (143.941.936,13). Analisando a página 62 da Reavaliação Atuarial/2024 – data focal 31/12/2023, 11 – COMPARATIVO ATUARIAL DOS ÚLTIMOS TRÊS ANOS, de um ano para o outro, tivemos um aumento de 57 Beneficiários, elevando a Folha Previdenciária mensal de R\$ 11.978.217,15 para R\$ 13.126.648,24. Um aumento de R\$ 1.148.431,09, equivalente a +9,6%.

Dividindo o valor de R\$ (143.941.936,13) referente a perda atuarial com a alteração demográfica e elevação da quantidade de Beneficiários sobre R\$ 1.654.554.408,95, referente a Provisão Matemática de Benefícios Concedidos na Reavaliação Atuarial/2023 – data focal 31/12/2022, observaremos que essas provisões se elevaram em +8,7%, próximo da proporção de elevação da Folha Previdenciária.

3-ALTERAÇÃO DEMOGRÁFICA E QUANTIDADE DE SERVIDORES ATIVOS: PERDA ATUARIAL – A alteração Demográfica e Quantidade de Servidores Ativos que elevou o Déficit Atuarial em R\$ (128.915.559,48). Uma combinação de fatores contribuiu para termos uma elevação da Provisão Matemática Previdenciária dos Benefícios a Conceder, conforme pode ser observado a partir da página 65 da Reavaliação Atuarial/2024 – data focal 31/12/2023, 11 – COMPARATIVO ATUARIAL DOS ÚLTIMOS TRÊS ANOS.

De um ano para o outro, tivemos uma pequena elevação de 1 Servidor Ativo, equivalente a -0,02% de Contribuintes, aumentando a receita de contribuição, mas aumentando a obrigação do RPPS com relação a BENEFÍCIO A CONCEDER. Apesar da elevação de Servidor Ativo ser praticamente irrisória, a folha de remuneração se elevou em R\$ 812.707,54/mês, equivalente +4,1%. A média salarial aumentou em +4,0% de um ano para o outro, gerando impacto sobre as Provisões Matemáticas de Benefícios a Conceder.

Somando a “Variação (1) – (3)” da Contribuições do Ente para o Plano Previdenciário do RPPS e Contribuições do Ativo para o Plano Previdenciário do RPPS, vemos uma elevação de contribuição de R\$ 9.417.657,60.

4-REDUÇÃO DA COMPENSAÇÃO PREVIDENCIÁRIA – PMBaC - (PORTARIA MTP 1.467/2022):

PERDA ATUARIAL – Por conta do artigo 34, II, Anexo VI da Portaria MTP 1.467/2022, a Compensação Previdenciária dos Benefícios a Conceder na Reavaliação Atuarial/2024 – data focal 31/12/2023, não poderá ultrapassar o limite de 6% sobre o valor estimado para custear as Aposentadorias/Pensões/Outros Benefícios A Conceder (Previdenciário). Na Reavaliação Atuarial anterior, esse limite era de 7%, por isso, temos uma perda atuarial com a Compensação Previdenciária de **R\$ (15.938.912,70)**.

5-ALTERAÇÃO DA TÁBUA DE SOBREVIVÊNCIA (MORTALIDADE) DOS SERVIDORES

ATIVOS/BENEFICIÁRIOS: GANHO ATUARIAL – Conforme o artigo 36, I, a, da Portaria MTP 1.467/2022, as Tábuas Biométricas utilizadas nas Avaliações Atuariais, para a projeção da longevidade e da entrada em invalidez deverão estar adequadas à respectiva massa, dado pela tábua anual de mortalidade do IBGE, segregada obrigatoriamente por sexo. Visando atender a Portaria MTP 1.467/2022, utilizamos a Tábua de Mortalidade do IBGE/2022 segregada por sexo.

Como tivemos que utilizar a Tábua Biométrica mais atual, (trocando a Tábua de 2021 para 2022), tivemos uma redução da expectativa de vida dos Segurados em 1,52 anos, contribuindo para reduzir as DESPESAS do Plano de Benefícios, impactando na redução do Déficit Atuarial em **R\$ 127.198.381,25**.

6-ALTERAÇÃO DA TAXA DE JUROS REAL ATUARIAL: PERDA ATUARIAL – Conforme a Portaria MTP 1.467/2022, a Taxa de Juros Real Atuarial reduziu de 4,96% para 4,93%. Apesar de ser uma redução de apenas 0,03%, ela representa uma forte redução de RECEITA com rentabilidade, impactando no Déficit Atuarial em **R\$ (17.857.048,67)**.

7-ALTERAÇÃO DA INFLAÇÃO PROJETADA: PERDA ATUARIAL – Como a expectativa de Inflação de uma Reavaliação Atuarial para outra reduziu de 4,60% para 3,90%, essa redução de inflação representa uma perda atuarial, já que ela aumenta o valor real das Provisões Matemáticas Previdenciárias. Apesar de ser uma redução de -0,70%, seu impacto representa uma elevação do Déficit Atuarial de **R\$ (12.545.647,75)**.

ANEXO 8

Resultado da Demonstração de Viabilidade do Plano de Custeio

ANEXO 8 – RESULTADO DA DEMONSTRAÇÃO DE VIABILIDADE DO PLANO DE CUSTEIO

Conforme o artigo 64, §1º da Portaria MTP 1.467/2022, os estudos técnicos de implementação e revisão dos planos de custeio, inclusive de equacionamento de déficit atuarial e de alteração da estrutura atuarial do RPPS, deverão avaliar a viabilidade financeira, orçamentária e fiscal para o Ente e a garantia do equilíbrio financeiro e atuarial do RPPS, por meio do DEMONSTRATIVO DE VIABILIDADE DO PLANO DE CUSTEIO conforme o anexo VI, respeitando a estrutura e os elementos mínimos previstos do modelo da SPREV.

Conforme o artigo 50, §4º, Anexo VI da Portaria MTP 1.467/2022, a responsabilidade pelas informações a serem prestadas no DEMONSTRATIVO DE VIABILIDADE DO PLANO DE CUSTEIO relativas às projeções atuariais do RPPS é do atuário. Os dados contábeis, financeiros, orçamentários e fiscais são de responsabilidade do representante do Ente e do dirigente do RPPS.

Conforme o artigo 47º, Anexo VI da Portaria MTP 1.467/2022, a compatibilidade do plano de amortização com a capacidade orçamentária, financeira e fiscal do Ente Federativo deverá ser objeto de comprovação por meio do Demonstrativo de Viabilidade do Plano de Custeio.

Conforme o artigo 49º, § 2º, Anexo VI da Portaria MTP 1.467/2022, O DEMONSTRATIVO DE VIABILIDADE DO PLANO DE CUSTEIO deverá ser encaminhado à SPREV na forma de planilha eletrônica como anexo a estudos técnicos submetidos à sua análise ou no prazo previsto em notificação eletrônica por ela emitida.

Incremento do Custeio Especial proposto na RCL projetada do Ente

Impacto do deficit atuarial após a inclusão no Quociente do Limite de Endividamento

-14,53%

ANO	No.	RECEITA CORRENTE LÍQUIDA - RCL	Despesa com Pessoal (exceto RPPS)	Pessoal Ativo Efetivo (Código 109001 – GA + GF – Todos os Planos)	Aposentadorias e Pensões (Códigos 210000 e 220000)	Contribuição Patronal (Código 121000 - Todos os Planos)	Contribuição Suplementar (Código 130101 - Todos os Planos)	Parcelamentos (Código 130201 - Todos os Planos)	Valor Atual da Cobertura da Insuficiência Financeira (Código 139901)	Insuficiência ou Excedente Financeiro (Código 250001 - Todos os Planos)	Despesa com Pessoal - LRF	Evolução dos Recursos Garantidores (Código 290001)
2023	0	1.647.709.638,84	732.328.419,09	232.166.091,49	166.552.326,75	47.015.408,70	112.586.747,48	6.893.473,79	-	50.285.880,55	1.061.479.379,63	231.964.432,13
2024	1	1.729.765.678,54	764.432.795,94	230.878.090,73	174.464.786,85	46.762.245,11	123.302.835,49	6.918.524,62	-	53.285.224,49	1.116.716.542,37	299.312.464,70
2025	2	1.815.908.113,98	797.944.589,17	208.755.591,83	188.271.901,30	42.559.419,82	132.838.254,77	6.943.666,48	-	41.105.601,30	1.126.772.942,90	357.200.676,65
2026	3	1.906.340.447,92	832.925.498,18	188.971.483,65	202.352.584,04	38.288.930,33	149.246.582,17	6.968.899,71	-	35.510.740,36	1.143.658.172,06	412.072.089,88
2027	4	2.001.276.317,55	869.439.927,21	178.035.843,90	209.666.908,00	36.491.587,47	151.871.701,20	6.994.224,64	-	27.304.422,47	1.149.257.041,95	461.037.774,40
2028	5	2.100.939.999,24	907.555.103,87	171.174.382,00	209.689.471,04	35.842.306,93	154.542.993,81	-	-	21.734.072,49	1.149.054.327,04	506.572.498,94
2029	6	2.205.566.938,31	947.341.202,99	163.214.519,66	211.876.208,03	34.818.035,17	157.261.272,16	-	-	20.340.733,63	1.155.541.678,75	552.890.054,93
2030	7	2.315.404.305,27	988.871.475,74	155.202.754,89	216.066.940,70	33.671.178,81	160.027.362,70	-	-	16.705.511,72	1.161.978.224,78	597.676.628,09
2031	8	2.430.711.579,75	1.032.222.384,55	147.590.706,14	217.383.517,54	32.765.546,59	162.842.106,38	-	-	16.279.400,78	1.168.728.734,67	644.224.061,10
2032	9	2.551.761.163,48	1.077.473.743,86	138.253.109,71	222.060.886,81	31.328.511,11	165.706.358,99	-	-	11.611.549,28	1.175.021.557,21	688.168.305,96
2033	10	2.678.839.023,80	1.124.708.867,09	128.142.528,56	223.028.073,18	29.351.986,06	168.620.991,34	-	-	9.439.216,41	1.180.849.597,94	731.999.573,22
2034	11	2.812.245.369,25	1.174.014.720,00	120.969.315,76	224.269.424,54	28.326.947,51	171.586.889,56	-	-	9.353.562,46	1.187.704.840,72	777.901.845,27
2035	12	2.952.295.358,78	1.225.482.080,84	111.964.063,38	229.874.828,00	26.710.113,73	174.604.955,38	-	-	3.939.782,02	1.194.045.027,78	820.386.419,51
2036	13	3.099.319.846,26	1.279.205.707,45	103.121.998,96	233.595.084,25	25.043.658,62	177.676.106,39	-	-	493.174,06	1.200.413.373,46	861.348.957,53
2037	14	3.253.666.162,11	1.335.284.511,76	94.964.820,30	235.060.645,58	23.598.107,25	180.801.276,30	-	-	304.108,64	1.207.385.568,69	903.494.359,94
2038	15	3.415.698.933,82	1.393.821.741,84	84.705.998,13	239.461.989,12	21.326.245,48	183.981.415,26	-	-	5.542.384,46	1.218.545.532,08	942.221.007,87

Continua na próxima página

Continuação...

ANO	No.	RECEITA CORRENTE LÍQUIDA - RCL	Despesa com Pessoal (exceto RPPS)	Pessoal Ativo Efetivo (Código 109001 – GA + GF – Todos os Planos)	Aposentadorias e Pensões (Códigos 210000 e 220000)	Contribuição Patronal (Código 121000 - Todos os Planos)	Contribuição Suplementar (Código 130101 - Todos os Planos)	Parcelamentos (Código 130201 - Todos os Planos)	Valor Atual da Cobertura da Insuficiência Financeira (Código 139901)	Insuficiência ou Excedente Financeiro (Código 250001 - Todos os Planos)	Despesa com Pessoal - LRF	Evolução dos Recursos Garantidores (Código 290001)
2039	16	3.585.800.947,37	1.454.925.172,07	74.909.117,55	243.671.320,22	18.982.799,12	187.217.490,13	-	-	10.551.056,56	1.229.485.310,13	977.601.279,90
2040	17	3.764.374.051,49	1.518.707.301,50	65.227.067,62	248.392.201,43	16.649.582,72	190.510.484,77	-	-	15.960.061,39	1.240.917.763,02	1.009.050.130,59
2041	18	3.951.840.106,99	1.585.285.561,01	57.729.815,62	250.640.945,25	14.887.570,88	150.630.308,08	-	-	60.900.579,29	1.249.305.080,56	994.893.324,18
2042	19	4.148.641.983,40	1.654.782.529,50	49.901.488,85	250.674.579,08	12.961.738,67	153.279.765,66	-	-	61.297.238,79	1.255.539.798,54	979.622.372,39
2043	20	4.355.244.605,16	1.727.326.159,58	42.811.205,74	251.157.228,08	11.188.958,59	155.975.824,92	-	-	61.864.411,73	1.262.170.255,93	963.003.428,12
2044	21	4.572.136.049,99	1.803.050.013,15	36.507.472,69	250.453.429,13	9.615.100,34	158.719.305,54	-	-	60.813.524,14	1.267.454.696,02	946.667.866,24
2045	22	4.799.828.701,89	1.882.093.507,29	30.020.284,97	251.672.069,12	7.908.061,49	161.511.041,62	-	-	61.772.435,96	1.274.689.838,90	928.520.775,00
2046	23	5.038.860.461,63	1.964.602.170,96	24.001.307,86	252.472.211,90	6.318.076,24	164.351.881,95	-	-	62.080.484,18	1.281.466.233,69	909.155.797,16
2047	24	5.289.796.017,46	2.050.727.912,92	19.475.890,27	250.081.766,55	5.112.524,36	167.242.690,21	-	-	58.361.436,06	1.284.676.020,91	892.738.523,10
2048	25	5.553.228.179,16	2.140.629.301,45	15.767.340,14	246.841.463,98	4.149.350,00	170.184.345,30	-	-	53.247.343,27	1.286.810.205,70	880.878.094,99
2049	26	5.829.779.278,44	2.234.471.856,23	13.045.591,67	241.259.046,71	3.441.561,66	173.177.741,57	-	-	45.261.156,41	1.286.405.772,61	876.812.853,65
2050	27	6.120.102.639,20	2.332.428.353,16	10.234.418,70	237.184.788,96	2.701.500,10	176.223.789,11	-	-	38.791.952,71	1.287.565.181,45	879.335.331,36
2051	28	6.424.884.120,90	2.434.679.142,38	8.073.675,10	231.452.642,66	2.127.816,30	179.323.414,01	-	-	30.262.540,30	1.286.910.949,84	890.932.079,66
2052	29	6.744.843.738,81	2.541.412.480,40	5.843.578,57	226.308.070,75	1.527.025,68	182.477.558,65	-	-	22.287.000,62	1.286.864.750,08	911.469.281,44
2053	30	7.080.737.365,06	2.652.824.876,64	4.310.428,18	220.016.217,75	1.110.781,05	185.687.181,97	-	-	12.719.314,29	1.285.493.308,28	943.058.340,52
2054	31	7.433.358.514,22	2.769.121.455,25	2.730.276,47	213.250.262,46	671.882,60	188.953.259,81	-	-	2.617.046,19	1.283.648.099,71	986.805.050,15
2055	32	7.803.540.217,94	2.890.516.332,77	1.616.985,43	205.855.482,84	384.283,02	192.276.785,15	-	-	8.489.867,36	1.289.524.008,84	1.044.362.956,94
2056	33	8.192.156.992,90	3.017.233.012,36	1.040.231,36	198.203.814,71	246.898,99	-	-	-	175.447.617,57	1.278.041.771,93	911.752.865,60
2057	34	8.600.126.906,76	3.149.504.795,28	605.486,35	190.310.351,28	141.001,74	-	-	-	166.762.942,29	1.274.762.935,68	781.717.926,53
2058	35	9.028.413.747,01	3.287.575.210,41	290.895,14	182.069.957,93	67.308,25	-	-	-	157.613.497,75	1.271.079.092,60	654.872.777,12

Indicadores de Viabilidade do Plano de Custeio

Ente:	FEIRA DE SANTANA - BA
Ano base da Avaliação	2024
Data Base:	31/12/2023
Data Cálculo:	28/02/2024

ANO	No.	Impacto da Despesa Total de Pessoal na RCL	Relação com Limite Prudencial (Parágrafo único do art. 22 da LRF)	Efetividade do Plano de Amortização
2023	0	64,42%	25,58%	0,00%
2024	1	64,56%	25,85%	29,03%
2025	2	62,05%	20,96%	19,34%
2026	3	59,99%	16,94%	15,36%
2027	4	57,43%	11,94%	11,88%
2028	5	54,69%	6,61%	9,88%
2029	6	52,39%	2,13%	9,14%
2030	7	50,18%	-2,17%	8,10%
2031	8	48,08%	-6,27%	7,79%
2032	9	46,05%	-10,24%	6,82%
2033	10	44,08%	-14,07%	6,37%
2034	11	42,23%	-17,67%	6,27%
2035	12	40,44%	-21,16%	5,46%
2036	13	38,73%	-24,50%	4,99%
2037	14	37,11%	-27,66%	4,89%
2038	15	35,67%	-30,46%	4,29%
2039	16	34,29%	-33,16%	3,75%
2040	17	32,96%	-35,74%	3,22%
2041	18	31,61%	-38,38%	-1,40%
2042	19	30,26%	-41,01%	-1,53%
2043	20	28,98%	-43,51%	-1,70%
2044	21	27,72%	-45,96%	-1,70%
2045	22	26,56%	-48,23%	-1,92%
2046	23	25,43%	-50,43%	-2,09%
2047	24	24,29%	-52,66%	-1,81%
2048	25	23,17%	-54,83%	-1,33%
2049	26	22,07%	-56,99%	-0,46%
2050	27	21,04%	-58,99%	0,29%
2051	28	20,03%	-60,95%	1,32%
2052	29	19,08%	-62,81%	2,31%
2053	30	18,15%	-64,61%	3,47%
2054	31	17,27%	-66,34%	4,64%
2055	32	16,52%	-67,79%	5,83%
2056	33	15,60%	-69,59%	-12,70%
2057	34	14,82%	-71,11%	-14,26%
2058	35	14,08%	-72,56%	-16,23%

ANEXO 9

Tábuas em Geral

ANEXO 9 – TÁBUAS EM GERAL

ANOS	TÁBUA DE MORTALIDADE - VÁLIDOS		TÁBUA DE MORTALIDADE - INVÁLIDOS	TÁBUA DE ENTRADA EM INVALIDEZ
	IBGE 2022 - Masculino	IBGE 2022 - Feminino	IAPB-57	ÁLVARO VINDAS
x	q_x^a	q_x^a	q_x^i	i_x
0	0,013940	0,011686	-	-
1	0,000935	0,000867	-	-
2	0,000719	0,000631	-	-
3	0,000556	0,000464	-	-
4	0,000435	0,000351	-	-
5	0,000347	0,000276	-	-
6	0,000285	0,000229	-	-
7	0,000243	0,000203	-	-
8	0,000219	0,000192	-	-
9	0,000209	0,000194	-	-
10	0,000216	0,000206	-	-
11	0,000242	0,000228	-	-
12	0,000295	0,000259	-	-
13	0,000390	0,000296	-	-
14	0,000546	0,000339	0,27620	0,00058
15	0,000790	0,000384	0,27620	0,00058
16	0,001132	0,000431	0,22310	0,00057
17	0,001550	0,000477	0,18250	0,00057
18	0,001982	0,000520	0,14670	0,00057
19	0,002335	0,000559	0,11740	0,00057
20	0,002563	0,000593	0,09670	0,00057
21	0,002667	0,000625	0,08240	0,00057
22	0,002693	0,000654	0,07280	0,00057
23	0,002691	0,000682	0,06650	0,00057
24	0,002688	0,000709	0,06200	0,00057
25	0,002699	0,000737	0,06060	0,00058
26	0,002719	0,000765	0,05970	0,00058
27	0,002741	0,000793	0,05880	0,00058
28	0,002761	0,000822	0,05800	0,00059
29	0,002776	0,000853	0,05730	0,00060
30	0,002788	0,000888	0,05650	0,00061
31	0,002802	0,000928	0,05580	0,00062
32	0,002824	0,000976	0,05500	0,00063
33	0,002856	0,001032	0,05430	0,00064
34	0,002903	0,001097	0,05360	0,00066
35	0,002964	0,001171	0,05320	0,00068
36	0,003041	0,001253	0,05290	0,00070

Continua na próxima página

147

ANOS	TÁBUA DE MORTALIDADE - VÁLIDOS		TÁBUA DE MORTALIDADE - INVÁLIDOS	TÁBUA DE ENTRADA EM INVALIDEZ
	IBGE 2022 - Masculino	IBGE 2022 - Feminino	IAPB-57	ÁLVARO VINDAS
x	q_x^a	q_x^a	q_x^i	i_x
37	0,003133	0,001342	0,05270	0,00073
38	0,003241	0,001436	0,05260	0,00076
39	0,003370	0,001537	0,05250	0,00080
40	0,003522	0,001648	0,05240	0,00084
41	0,003705	0,001773	0,05230	0,00089
42	0,003921	0,001914	0,05220	0,00095
43	0,004175	0,002077	0,05210	0,00101
44	0,004464	0,002259	0,05200	0,00109
45	0,004781	0,002458	0,05190	0,00117
46	0,005119	0,002668	0,05230	0,00127
47	0,005467	0,002879	0,05430	0,00138
48	0,005822	0,003089	0,05780	0,00151
49	0,006188	0,003296	0,06180	0,00166
50	0,006579	0,003507	0,06680	0,00182
51	0,007019	0,003734	0,07100	0,00201
52	0,007530	0,003990	0,07540	0,00223
53	0,008132	0,004287	0,07810	0,00248
54	0,008828	0,004631	0,08070	0,00276
55	0,009608	0,005025	0,08250	0,00309
56	0,010449	0,005465	0,08360	0,00345
57	0,011320	0,005943	0,08370	0,00387
58	0,012199	0,006456	0,08000	0,00435
59	0,013085	0,007006	0,07580	0,00490
60	0,014002	0,007605	0,07070	0,00552
61	0,015002	0,008273	0,06600	0,00622
62	0,016133	0,009032	0,06210	0,00703
63	0,017440	0,009898	0,06000	0,00795
64	0,018939	0,010881	0,05940	0,00899
65	0,020607	0,011968	0,05910	0,01018
66	0,022402	0,013141	0,05900	0,01154
67	0,024263	0,014371	0,05900	0,01309
68	0,026153	0,015646	0,05920	0,01485
69	0,028084	0,016979	0,05990	0,01685
70	0,030117	0,018415	0,06110	0,01914
71	0,032373	0,020036	0,06280	0,02173
72	0,034971	0,021928	0,06500	0,02470
73	0,038004	0,024169	0,06780	0,02807
74	0,041510	0,026806	0,07120	0,03190
75	0,045423	0,029823	0,07500	0,03628
76	0,049640	0,033173	0,08000	0,04125
77	0,054023	0,036777	0,08800	0,04692

Continua na próxima página

148

ANOS	TÁBUA DE MORTALIDADE - VÁLIDOS		TÁBUA DE MORTALIDADE - INVÁLIDOS	TÁBUA DE ENTRADA EM INVALIDEZ
	IBGE 2022 - Masculino	IBGE 2022 - Feminino	IAPB-57	ÁLVARO VINDAS
x	q_x^a	q_x^a	q_x^i	i_x
78	0,058504	0,040589	0,09500	0,05537
79	0,063178	0,044661	0,10420	0,06072
80	0,068256	0,049130	0,11360	0,06908
81	0,074123	0,054268	0,12320	0,07861
82	0,081139	0,060355	0,13300	0,08945
83	0,089509	0,067581	0,14800	0,10180
84	0,099233	0,076003	0,16200	0,11590
85	0,109845	0,085330	0,18600	0,13187
86	0,120674	0,095088	0,21700	0,19009
87	0,130958	0,104687	0,25500	0,17084
88	0,140119	0,113638	0,30000	0,19447
89	0,148247	0,121954	0,35830	0,22136
90	0,149168	0,125213	0,41670	0,25199
91	0,157155	0,133726	0,47500	1,00000
92	0,166440	0,143349	0,53330	1,00000
93	0,177312	0,154315	0,59170	1,00000
94	0,190152	0,166926	0,65000	1,00000
95	0,205463	0,181576	0,70830	1,00000
96	0,223931	0,198790	0,76660	1,00000
97	0,246498	0,219287	0,82500	1,00000
98	0,274496	0,244057	0,88330	1,00000
99	0,309843	0,274506	1,00000	1,00000
100	0,355351	0,312667	1,00000	1,00000
101	0,415170	0,361528	1,00000	1,00000
102	0,495257	0,425494	1,00000	1,00000
103	0,602974	0,510803	1,00000	1,00000
104	0,741774	0,624716	1,00000	1,00000
105	0,890297	0,768413	1,00000	1,00000
106	0,982428	0,912720	1,00000	1,00000
107	0,999640	0,989277	1,00000	1,00000
108	1,000000	0,999870	1,00000	1,00000
109	1,000000	1,000000	1,00000	1,00000
110	1,000000	1,000000	1,00000	1,00000
111	1,000000	1,000000	1,00000	1,00000
112	1,000000	1,000000	1,00000	1,00000
113	1,000000	1,000000	1,00000	1,00000
114	1,000000	1,000000	1,00000	1,00000
115	1,000000	1,000000	1,00000	1,00000

ANEXO 10

Comparativo do Plano de Custeio de Equilíbrio

ANEXO 10 – PLANO DE CUSTEIO DE EQUILÍBRIO

10.1. CUSTO NORMAL e TAXA DE ADMINISTRAÇÃO

O Art. 53, I, da Portaria MTP 1.467/2022, menciona que o Plano de Custeio proposto na Avaliação Atuarial deverá cobrir, além dos custos de todos os benefícios do RPPS, contemplar também, os recursos para o financiamento do custo administrativo.

Sendo assim, acrescentamos mais 3,48% referente á Taxa de Administração, alterando o Custo Normal Total de 29,27% para 32,75% .

Custo Normal e Taxa de Administração ⁽¹⁾

CUSTOS	VALOR MENSAL	ALÍQUOTA MENSAL
CUSTO NORMAL	6.106.593,66	29,27%
Taxa de Administração	725.278,71	3,48%
CUSTO NORMAL + Taxa de ADM	6.831.872,37	32,75%

⁽¹⁾ Sobre a Folha de Remuneração de Contribuição dos Servidores Ativos.

Custo Normal e Taxa de Administração - Segurado e Ente ⁽¹⁾

CUSTO NORMAL	VALOR MENSAL	ALÍQUOTA MENSAL
CUSTO NORMAL - SEGURADO ATIVO	2.921.620,88	14,00%
CUSTO NORMAL - ENTE FEDERATIVO	3.911.932,34	18,75%
CUSTO MENSAL TOTAL	6.833.553,22	32,75%

⁽¹⁾ Sobre a Folha de Remuneração de Contribuição dos Servidores Ativos.

10.2. PLANO DE CUSTEIO ENTRE ENTE E SEGURADO

Assim, agregando o Plano de Amortização para financiamento do Déficit Atuarial, o Plano de Custeio de Equilíbrio proposto nesta Reavaliação Atuarial, separado entre Segurados e Ente será da seguinte forma:

A Folha de remuneração de contribuição dos Servidores Ativos é de R\$ 20.868.720,57 (mês).

Data Focal desta Reavaliação Atuarial: 31/12/2023.

Custo Mensal distribuído entre os Segurados e o Ente Público (Alíquotas e Valor Financeiro)

	CUSTO NORMAL		CUSTO SUPLEMENTAR		TOTAL
	VALOR MENSAL	ALÍQUOTA MENSAL	VALOR MENSAL	ALÍQUOTA MENSAL	
Servidor Ativo (1)	2.921.620,88	14,00%	-	-	14,00%
Ente Público (1) (2)	3.911.932,34	18,75%	11.142.866,33	53,40%	72,14%
CUSTO MENSAL (Serv. Ativo + Ente)	6.833.553,22	32,75%	11.142.866,33	53,40%	86,14%
(1). Sobre a Folha de Remuneração de Contribuição dos Servidores Ativos. (2). Incluso o custo administrativo (taxa de administração).					
Aposentado (acima Teto) (3)	65.590,76	14,00%	-	-	
Pensionista (acima do Teto) (3)	5.618,50	14,00%	-	-	
CUSTO MENSAL (Beneficiários)	71.209,27	14,00%	-	-	
(3). O Limite Máximo do RGPS na data focal desta Reavaliação Atuarial é de R\$ 7.507,49.					
CUSTO MENSAL FINAL	6.904.762,48		11.142.866,33		

ANEXO 11

Equilíbrio Atuarial ***Plano Vigente x Equilíbrio***

ANEXO 11 – EQUILÍBRIO ATUARIAL PLANO DE CUSTEIO VIGENTE x EQUILÍBRIO

Data Focal desta Reavaliação Atuarial: 31/12/2023.

	PLANO EQUILÍBRIO	PLANO VIGENTE
Custo Normal (<i>Plano de Benefícios</i>)	29,27%	29,27%
Custo Normal (<i>taxa de administração</i>)	3,48%	3,48%
Custo Normal Total	32,75%	32,75%
Ativos (Receitas)	Valores (R\$)	Valores (R\$)
Total RECEITA (1)	202.375.091,69	202.375.091,69
Aplicações em Segmento de Renda Fixa e Renda Variável	170.773.474,60	170.773.474,60
Outras Aplicações e Demais Bens, Direitos e Ativos	6.528,90	6.528,90
Créditos a Receber	31.595.088,19	31.595.088,19
Reservas Matemáticas (Despesas)	Valores (R\$)	Valores (R\$)
Total DESPESA (2)	(3.177.480.740,42)	(3.177.480.740,42)
Reservas Matemáticas de Benefícios Concedidos	(1.738.985.329,12)	(1.738.985.329,12)
VABF - Valor Atual dos Benefícios Futuros	(1.749.626.008,82)	(1.749.626.008,82)
VACF - Valor Atual das Contribuições Futuras	10.640.679,70	10.640.679,70
Reservas Matemáticas de Benefícios a Conceder	(1.438.495.411,30)	(1.438.495.411,30)
VABF - Valor Atual dos Benefícios Futuros	(2.293.619.419,37)	(2.293.619.419,37)
VACF - Valor Atual das Contribuições Futuras	855.124.008,07	855.124.008,07
Compensação Previdenciária	Valores (R\$)	Valores (R\$)
Total RECEITA com Compensação (3)	137.382.275,06	137.382.275,06
A Receber	164.158.468,80	164.158.468,80
A pagar	(26.776.193,74)	(26.776.193,74)
Situação Atuarial considerando a Compensação	Valores (R\$)	Valores (R\$)
DÉFICIT ATUARIAL (1 + 2 + 3)	(2.837.723.373,67)	(2.837.723.373,67)

ANEXO 12

Equilíbrio Financeiro

Plano Vigente x Equilíbrio

ANEXO 12 – EQUILÍBRIO FINANCEIRO PLANO DE CUSTEIO VIGENTE x EQUILÍBRIO

A Folha de remuneração de contribuição dos Servidores Ativos é de R\$ 20.868.720,57 (mês).

Data Focal desta Reavaliação Atuarial: 31/12/2023.

Equilíbrio Financeiro do exercício - Plano de Custeio de Equilíbrio *

RECEITAS	Valor Mensal (R\$)	Valor Anual (R\$)	% RECOLHIDA SOBRE A FOLHA REMUNERAÇÃO
Contribuição - Servidor Ativo (1)	2.921.620,88	37.981.071,44	14,00%
Contribuição - Aposentado (2)	65.590,76	852.679,94	14,00%
Contribuição - Pensionista (2)	5.618,50	73.040,51	14,00%
Contribuição - Ente Público (1)	3.911.932,34	50.855.120,38	18,75%
Financiamento do Déficit Atuarial (1)	11.142.866,33	144.857.262,26	53,40%
Total	18.047.628,81	234.619.174,53	86,14%

(1) Sobre a Folha de Remuneração de Contribuição dos Servidores Ativos.

(2) Alíquota cobrada somente sobre os proventos, cujos valores ultrapassam o Teto do RGPS.

DESPESAS	Valor Mensal (R\$)	Valor Anual (R\$)	% CONSUMIDA SOBRE A FOLHA REMUNERAÇÃO
Folha de Aposentadoria	11.830.375,66	153.794.883,58	56,69%
Folha de Pensionistas	1.296.272,58	16.851.543,54	6,21%
Folha de Benefícios Iminente (3)	791.526,59	10.289.845,62	3,79%
Orçamento Despesa Administrativa (4)	725.278,71	9.428.623,17	3,48%
Total	14.643.453,53	190.364.895,91	70,17%

(3) Servidores Ativos que terão o direito de requerer a aposentadoria neste exercício.

(4) O valor informado é referente ao Orçamento da Despesa Administrativa. Este valor sobre a Folha de Remuneração de Contribuição dos Servidores Ativos, gera uma alíquota superior a 2,00%.

SALDO FINANCEIRO	Valor Mensal (R\$)	Valor Anual (R\$)	%
Superávit Financeiro	3.404.175,28	44.254.278,62	15,97%

*Estimativa de Fluxo Financeiro, posicionado no último dia útil deste exercício.

O Cenário abaixo, projeta o comportamento do Equilíbrio Financeiro do IPFS caso o Ente Público não adote o Plano de Custeio proposto nesta Reavaliação Atuarial (Plano de Custeio de Equilíbrio), para o exercício de 2024.

Equilíbrio Financeiro do exercício - Plano de Custeio Vigente *

RECEITAS	Valor Mensal (R\$)	Valor Anual (R\$)	% RECOLHIDA SOBRE A FOLHA REMUNERAÇÃO
Contribuição - Servidor Ativo (1)	2.921.620,88	37.981.071,44	14,00%
Contribuição - Aposentado (2)	65.590,76	852.679,94	14,00%
Contribuição - Pensionista (2)	5.618,50	73.040,51	14,00%
Contribuição - Ente Público (1)	3.912.885,11	50.867.506,39	18,75%
Financiamento do Déficit Atuarial (1)	8.660.519,04	112.586.747,48	41,50%
Total	15.566.234,29	202.361.045,75	74,25%

(1) Sobre a Folha de Remuneração de Contribuição dos Servidores Ativos.

(2) Alíquota cobrada somente sobre os proventos, cujos valores ultrapassam o Teto do RGPS.

DESPESAS	Valor Mensal (R\$)	Valor Anual (R\$)	% CONSUMIDA SOBRE A FOLHA REMUNERAÇÃO
Folha de Aposentadoria	11.830.375,66	153.794.883,58	56,69%
Folha de Pensionistas	1.296.272,58	16.851.543,54	6,21%
Folha de Benefícios iminente (3)	791.526,59	10.289.845,62	3,79%
Orçamento Despesa Administrativa (4)	725.278,71	9.428.623,17	3,48%
Total	14.643.453,53	190.364.895,91	70,17%

(3) Servidores Ativos que terão o direito de requerer a aposentadoria neste exercício.

(4) O valor informado é referente ao Orçamento da Despesa Administrativa. Este valor sobre a Folha de Remuneração de Contribuição dos Servidores Ativos, gera uma alíquota superior a 2,00%.

SALDO FINANCEIRO	Valor Mensal (R\$)	Valor Anual (R\$)	%
Superávit Financeiro	922.780,76	11.996.149,84	4,08%

ANEXO 13

Análise de Sensibilidade

ANEXO 13 – ANÁLISE DE SENSIBILIDADE

O artigo 66, II, da Portaria MTP 1.467/2022, estabelece que o Relatório da Avaliação Atuarial deverá descrever as Hipóteses Atuariais adotadas e os fundamentos de sua utilização e, se for o caso, a Análise de Sensibilidade do resultado à alteração das principais hipóteses utilizadas na realização do Cálculo Atuarial.

O artigo 66, II, reforça a necessidade de Análise de Sensibilidade, para melhor identificação e compreensão da situação financeira e atuarial do RPPS.

13.1. TÁBUAS BIOMÉTRICAS (Mortalidade)

13.1.1. Tábuas Biométricas Segregadas por Sexo

Uma das alterações obrigatórias, a partir da Avaliação Atuarial do exercício de 2020 é a utilização de Tábuas Biométricas (de Mortalidade), segregadas por sexo, conforme obriga o artigo 36, I, a, da Portaria MTP 1.467/2022.

Enquanto nos anos anteriores, utilizávamos Tábuas de Mortalidade, que estimavam a expectativa de vida da massa para ambos os sexos, a partir de agora, a Avaliação Atuarial estimará a expectativa de vida, segregada por sexo.

Assim, as Tábuas Biométricas utilizadas nesta Reavaliação Atuarial, estimam a seguinte expectativa de vida, segregada por sexo:

VARIAÇÃO DA EXPECTATIVA DE VIDA - Tábua Biométrica por Sexo

TÁBUA BIOMÉTRICA (Mortalidade)	Expectativa de Vida ao nascer	Expectativa de Vida aos 60 anos de idade
IBGE 2022 - Masculino	72,0	20,0
IBGE 2022 - Feminino	79,0	23,5
IBGE 2022 Ambos	75,5	21,9

A segregação de Tábuas Biométricas por sexo, elevaram a expectativa de vida das mulheres em 3,5 anos. Essa elevação representará um aumento das Provisões Matemáticas (DESPESAS) devido as mulheres representarem 78,0% da massa de Segurados.

Assim, as Tábuas Biométricas utilizadas nesta Reavaliação Atuarial, demonstram a seguinte variação do Custo Normal e do Déficit Atuarial:

VARIAÇÃO DAS PROVISÕES POR TÁBUA BIOMÉTRICA - Segregada por Sexo

HIPÓTESE	CUSTO NORMAL	Provisão Matemática Benefícios Concedidos	Provisão Matemática Benefícios a Conceder	Déficit Atuarial
IBGE 2022 - Masculino e IBGE 2022 - Feminino	32,75%	1.738.985.329,12	1.301.113.136,24	(2.837.723.373,67)
IBGE 2022 Ambos	31,97%	1.674.995.058,31	1.241.868.831,10	(2.714.488.797,72)

As Tábuas Biométricas utilizadas nesta Reavaliação Atuarial foram: IBGE 2022 - Masculino e IBGE 2022 - Feminino.

Caso a Portaria MTP 1.467/2022, permitisse a utilização de uma Tábua Biométrica para Ambos os Sexos, teríamos um Custo Normal e um Déficit Atuarial menor.

13.1.2. Alteração da Expectativa de Vida

Outro impacto bastante significativo é a escolha da Tábua de Mortalidade. Quanto menor a Expectativa de vida estimada, menor o valor das Provisões Matemáticas (DESPESA) e consequentemente menor o Custo Normal e o Déficit Atuarial.

VARIAÇÃO DA EXPECTATIVA DE VIDA AO NASCER - Tábua Biométrica

TÁBUA BIOMÉTRICA (Mortalidade)	MASCULINO	FEMININO	AMBOS
IBGE - 2022	72,0	79,0	75,5
IBGE - 2021	73,6	80,5	77,0
IBGE - 2020	73,3	80,3	76,8
IBGE - 2019	73,1	80,1	76,6
IBGE - 2018	72,8	79,9	76,3
IBGE - 2017	72,5	79,6	76,1
IBGE - 2015	71,9	79,1	75,5

Assim, as Tábuas Biométricas acima, demonstram a seguinte variação do Custo Normal e do Déficit Atuarial:

VARIAÇÃO DAS PROVISÕES POR TÁBUA BIOMÉTRICA - Expectativa de Vida

TÁBUA BIOMÉTRICA	CUSTO NORMAL	Provisão Matemática Benefícios Concedidos	Provisão Matemática Benefícios a Conceder	Déficit Atuarial
IBGE 2022 - Masculino e IBGE 2022 - Feminino	32,75%	1.738.985.329,12	1.301.113.136,24	(2.837.723.373,67)
IBGE 2021 - Masculino e IBGE 2021 - Feminino	33,08%	1.808.654.193,91	1.330.611.364,48	(2.936.890.466,70)
IBGE 2017 - Masculino e IBGE 2017 - Feminino	32,87%	1.776.940.870,53	1.311.135.373,80	(2.885.701.152,64)
IBGE 2010 - Masculino e IBGE 2010 - Feminino	32,37%	1.723.610.678,05	1.259.866.371,04	(2.781.101.957,40)

As Tábuas Biométricas utilizadas nesta Reavaliação Atuarial foram: IBGE 2022 - Masculino e IBGE 2022 - Feminino.

13.2. TAXA REAL DE CRESCIMENTO DAS REMUNERAÇÕES

Conforme explicitado na página 24, desta Reavaliação Atuarial, a Taxa Real de crescimento das Remunerações deverá ser, no mínimo, de 1,00% a.a.

Caso seja elevada a Taxa Real de Crescimento das Remunerações isso representará um impacto de aumento das Provisões Matemáticas de Benefício a Conceder, pressionando o Déficit Atuarial.

Projetando um crescimento maior do reajuste das Remunerações, automaticamente estaremos estimando Benefícios Futuros maiores, o que exigirá um aumento do Plano de Custeio, para fazer frente a elevação dos compromissos futuros.

VARIAÇÃO DAS PROVISÕES POR TAXA DE CRESCIMENTO DAS REMUNERAÇÕES

TAXA DE CRESCIMENTO DAS REMUNERAÇÕES	CUSTO NORMAL	Provisão Matemática Benefícios Concedidos	Provisão Matemática Benefícios a Conceder	Déficit Atuarial
1,00%	32,75%	1.738.985.329,12	1.301.113.136,24	(2.837.723.373,67)
0,00%	29,14%	1.738.985.329,12	1.078.636.862,64	(2.615.247.100,07)
1,50%	34,97%	1.738.985.329,12	1.438.464.719,78	(2.975.074.957,21)
2,00%	37,57%	1.738.985.329,12	1.597.496.863,53	(3.134.107.100,96)

A Taxa Real de Crescimento das Remunerações desta Reavaliação Atuarial é de 1,00%.

13.3. TAXA REAL DE CRESCIMENTO DOS BENEFÍCIOS

Caso seja elevada a Taxa Real de Crescimento dos Benefícios isso representará um impacto de aumento das Provisões Matemáticas de Benefício Concedido, pressionando o Déficit Atuarial.

Projetando um crescimento maior dos Benefícios, automaticamente estaremos estimando reajustes cada vez maiores dos Benefícios, o que exigirá um aumento do Plano de Custeio, para fazer frente a elevação dos compromissos atuais e futuros.

VARIAÇÃO DAS PROVISÕES POR TAXA DE CRESCIMENTO DOS BENEFÍCIOS

TAXA DE CRESCIMENTO DOS BENEFÍCIOS	CUSTO NORMAL	Provisão Matemática Benefícios Concedidos	Provisão Matemática Benefícios a Conceder	Déficit Atuarial
0,00%	32,75%	1.738.985.329,12	1.301.113.136,24	(2.837.723.373,67)
0,25%	33,47%	1.777.319.199,44	1.345.017.430,81	(2.919.961.538,56)
0,50%	34,25%	1.817.016.226,45	1.391.292.563,39	(3.005.933.698,15)
0,75%	35,06%	1.858.139.530,27	1.440.234.031,19	(3.095.998.469,77)
1,00%	35,92%	1.900.755.672,57	1.492.101.892,22	(3.190.482.473,10)

A Taxa Real de Crescimento dos Benefícios desta Reavaliação Atuarial é de 0,00%.

13.4. TAXA DE JUROS REAL (META ATUARIAL)

Conforme explicitado na página 20, desta Reavaliação Atuarial, a Taxa de Juros Real (Meta Atuarial) deverá seguir um parâmetro encontrado, através do cálculo da Duração do Passivo do Fluxo Atuarial. Assim, para o RPPS definir a Taxa de Juros Atuarial, maior do que aquela definida pela Duração do Passivo, como 6,00% a.a. por exemplo, como a grande maioria vinha definindo tradicionalmente, o RPPS deverá atender as exigências descritas na Portaria MTP 1.467/2022.

De todas as Hipóteses e Premissas Financeiras, Econômicas e Atuariais, essa é a que causa maior impacto de oscilação das Provisões Matemáticas Previdenciárias. A Taxa de Juros Real, juntamente com as contribuições, auxiliam o RPPS a constituir Patrimônio (fazer caixa), para fazer frente aos compromissos atuais e futuros do Plano de Benefícios. Por isso, quanto menor a Taxa de Juros Real, maior deverá ser a alíquota de contribuição.

O Artigo 39, § 9º da Portaria MTP 1.467/2022, exige que, a análise de sensibilidade do resultado atuarial, quanto a variação da Taxa Real de Juros Atuarial deverá incluir sua demonstração à Taxa de Juros de 0% (zero por cento).

VARIAÇÃO DAS PROVISÕES POR TAXA REAL DE JUROS ATUARIAL

TAXA DE JUROS REAL ATUARIAL	CUSTO NORMAL	Provisão Matemática Benefícios Concedidos	Provisão Matemática Benefícios a Conceder	Déficit Atuarial
4,93%	32,75%	1.738.985.329,12	1.301.113.136,24	(2.837.723.373,67)
6,00%	28,37%	1.596.888.188,10	1.036.754.742,14	(2.431.267.838,55)
4,96%	32,59%	1.734.686.759,99	1.292.584.960,58	(2.824.896.628,88)
5,10%*	31,95%	1.714.881.228,76	1.253.563.690,92	(2.766.069.827,99)
2,72%*	47,61%	2.118.413.590,91	2.204.514.175,18	(4.120.552.674,40)
0,00%	76,05%	2.834.613.046,31	3.939.139.027,24	(6.571.376.981,86)

*Maior e a Menor Taxa de Juros Parâmetro contido na Portaria MPS 3.289/2023.

**A Taxa de Juros Real desta Reavaliação Atuarial é de 4,93%.

13.5. COMPENSAÇÃO PREVIDENCIÁRIA DOS BENEFÍCIOS CONCEDIDOS

O artigo 34, I, Anexo VI da Portaria MTP 1.467/2022, estabelece que a compensação previdenciária, em relação aos Benefícios Concedidos, sejam estimados com base na relação percentual verificada entre o valor compensado (pró-rata), apurado no Sistema COMPREV e o valor do pagamento dos Benefícios do RPPS, de forma individual ou agregada.

Nesta Reavaliação Atuarial, excluímos os valores a receber, referente os atuais Aposentados do RPPS (Compensação Previdenciária dos Benefícios Concedidos).

Assim, em uma visão conservadora, enquanto o RPPS não estiver recebendo os valores de Compensação Previdenciária, os valores estimados de compensação a receber, dos Benefícios Concedidos não serão considerados na Reavaliação Atuarial. Se considerássemos essa Receita, teríamos um impacto de redução da Provisão Matemática de Benefícios Concedidos.

VARIAÇÃO DAS PROVISÕES POR COMPENSAÇÃO Á RECEBER - Benefício Concedido

Limite da Comprev BC, sobre VABF - PMBC	CUSTO NORMAL	Provisão Matemática Benefícios Concedidos	Provisão Matemática Benefícios a Conceder	Déficit Atuarial
0,00%	32,75%	1.738.985.329,12	1.301.113.136,24	(2.837.723.373,67)
5,47%	32,75%	1.643.222.332,61	1.301.113.136,24	(2.741.960.377,16)

Não foi estimado Compensação Previdenciária a Receber, dos Benefícios Concedidos nesta Reavaliação Atuarial

13.6. TAXA DE ROTATIVIDADE

Conforme o artigo 37, § 1º, I da Portaria MTP 1.467/2022 e explicitado na página 28, desta Reavaliação Atuarial, a Taxa de Rotatividade estimada, deverá ser de no máximo 1%. Essa informação, reflete a rotatividade entre os novos servidores e os que pedem exoneração, antes de atingir a idade de aposentadoria. Geralmente, a utilização dessa premissa causa redução das Provisões Matemáticas Previdenciárias.

VARIAÇÃO DAS PROVISÕES MATEMÁTICAS POR TAXA DE ROTATIVIDADE

TAXA DE ROTATIVIDADE	CUSTO NORMAL	Provisão Matemática Benefícios Concedidos	Provisão Matemática Benefícios a Conceder	Déficit Atuarial
1,00%	32,75%	1.738.985.329,12	1.301.113.136,24	(2.837.723.373,67)
0,50%	34,04%	1.738.985.329,12	1.381.899.030,62	(2.918.509.268,05)
0,00%	35,45%	1.738.985.329,12	1.469.695.188,97	(3.006.305.426,40)

A Taxa de Rotatividade desta Reavaliação Atuarial é de 1,00%.

ANEXO 14

DURATION PARA ESTUDO DE ALM (Asset Liability Management)

ANEXO 14 – DURATION PARA ESTUDO DE ALM (Asset Liability Management)

A busca de títulos de renda fixa com adequada relação retorno-risco, com vencimentos que coincidam com os pagamentos futuros dos benefícios, representa um dos grandes desafios da gestão da carteira de investimentos.

A tarefa mais árdua para um administrador de um **Plano de Benefício Definido (BD)**, que é o caso dos RPPS é a gestão de seus ativos. Sabemos bem que retornos abaixo do esperado, no longo prazo, irão significar aumento de contribuição da parte patronal, já que o benefício está previamente definido.

Para atender a essas necessidades consultores, atuários e profissionais de investimentos desenvolveram uma série de estudos, que culminou no modelo hoje denominado por muitos de "Asset Liability Management" (ALM).

O modelo de **ALM** busca um casamento entre os ativos e os passivos futuros. O casamento de fluxos de caixa futuro, no intuito de obter investimentos que acompanhem o fluxo projetado para o passivo. Para tanto, os atuários projetam as contribuições e os pagamentos de benefícios esperados para os próximos anos. Como essa tarefa não é simples, o aconselhável é que **NÃO SE ASSUMA UM CRESCIMENTO POPULACIONAL**, onde não consideramos a entrada de novos servidores, conforme explicitado na introdução deste estudo.

Assim, a necessidade de caixa para os próximos anos, para o RPPS, está explicitado abaixo:

FLUXO DE CAIXA DA PROJEÇÃO ATUARIAL - VIGENTE

PERÍODO	ANO	GERAÇÃO ATUAL		GERAÇÃO ATUAL e FUTURA	
		SITUAÇÃO DO FLUXO DE CAIXA	SITUAÇÃO DO PATRIMÔNIO	SITUAÇÃO DO FLUXO DE CAIXA	SITUAÇÃO DO PATRIMÔNIO
1	2024	33.531.316,67	204.311.320,17	36.250.509,49	207.030.512,99
2	2025	44.134.960,53	248.446.280,70	47.679.466,54	254.709.979,53
3	2026	17.050.574,01	265.496.854,71	29.120.486,02	283.830.465,56
4	2027	(3.154.129,13)	262.342.725,59	16.833.224,01	300.663.689,57
5	2028	(28.993.683,13)	233.349.042,46	(3.625.413,48)	297.038.276,09
6	2029	(40.657.454,69)	192.691.587,77	(11.118.077,85)	285.920.198,24
7	2030	(52.605.386,19)	140.086.201,58	(18.183.469,99)	267.736.728,25
8	2031	(65.552.364,08)	74.533.837,51	(25.722.900,94)	242.013.827,31
9	2032	(79.319.785,98)	(4.785.948,47)	(34.081.907,01)	207.931.920,30
10	2033	(92.309.371,64)	(97.095.320,12)	(45.013.356,59)	162.918.563,71
11	2034	(104.975.243,99)	(202.070.564,11)	(56.048.539,11)	106.870.024,60
12	2035	(110.358.276,04)	(312.428.840,14)	(60.924.679,07)	45.945.345,53
13	2036	(117.923.612,66)	(430.352.452,80)	(66.570.766,17)	(20.625.420,64)
14	2037	(125.859.495,17)	(556.211.947,97)	(70.381.398,94)	(91.006.819,58)
15	2038	(131.424.048,11)	(687.635.996,08)	(71.988.349,22)	(162.995.168,80)
16	2039	(139.302.221,03)	(826.938.217,12)	(75.199.698,99)	(238.194.867,79)
17	2040	(144.403.147,18)	(971.341.364,30)	(75.600.850,71)	(313.795.718,50)
18	2041	(150.946.103,82)	(1.122.287.468,12)	(77.607.749,62)	(391.403.468,12)
19	2042	(149.575.870,89)	(1.271.863.339,01)	(72.722.627,90)	(464.126.096,02)
20	2043	(152.416.540,77)	(1.424.279.879,78)	(71.619.071,93)	(535.745.167,96)
21	2044	(146.261.196,23)	(1.570.541.076,02)	(61.961.737,05)	(597.706.905,01)
22	2045	(144.930.958,58)	(1.715.472.034,59)	(57.386.969,04)	(655.093.874,05)
23	2046	(137.165.876,77)	(1.852.637.911,36)	(45.989.408,44)	(701.083.282,49)
24	2047	(136.067.649,53)	(1.988.705.560,89)	(41.535.526,07)	(742.618.808,56)
25	2048	(132.692.613,17)	(2.121.398.174,06)	(35.399.756,97)	(778.018.565,53)
26	2049	(120.843.901,62)	(2.242.242.075,69)	(21.119.308,99)	(799.137.874,52)
27	2050	(112.180.678,67)	(2.354.422.754,36)	(10.386.104,95)	(809.523.979,47)
28	2051	(100.786.131,47)	(2.455.208.885,83)	3.260.284,83	(806.263.694,64)
29	2052	(84.497.990,91)	(2.539.706.876,74)	21.579.145,80	(784.684.548,85)
30	2053	(71.804.743,64)	(2.611.511.620,38)	36.151.122,38	(748.533.426,47)
31	2054	(46.661.649,09)	(2.658.173.269,47)	61.881.039,33	(686.652.387,14)
32	2055	(40.073.494,68)	(2.698.246.764,15)	68.433.840,32	(618.218.546,82)
33	2056	(22.421.064,32)	(2.720.667.828,46)	86.824.851,82	(531.393.694,99)
34	2057	(253.603.188,06)	(2.974.271.016,53)	(144.335.370,19)	(675.729.065,19)
35	2058	(242.224.195,88)	(3.216.495.212,40)	(134.166.396,45)	(809.895.461,64)

Podemos observar que, com o passar do tempo a “sobra” de caixa tende a diminuir, principalmente devido o “fechamento da população”. Obviamente, os Servidores que se encontram contribuindo hoje, no futuro passarão a receber seu benefício, invertendo o fluxo de caixa do fundo previdenciário.

No intuito de elevar a segurança dos investimentos do RPPS, conforme exige a Resolução CMN 4.963/2021, levaremos em consideração, algumas probabilidades de risco para os próximos 35 anos como:

- 1 - Atrasos de repasses mensais do Ente Público ;**
- 2 - Não cumprimento da Meta Atuarial todos os anos ; e**
- 3 - Desconsideramos a existência da compensação previdenciária**

Utilizar a Projeção Atuarial pura para a elaboração de um estudo de **ALM** eleva o risco de erro na estimativa da data de fluxo de caixa negativo, devido a Projeção Atuarial levar em consideração que o Ente Público irá honrar com seus compromissos mensais ao longo dos 75 anos em estudo. A probabilidade do “Ente Público” deixar de cumprir com sua obrigação, de fazer o repasse mensal dos recursos financeiros de contribuição ao RPPS em algum momento, deve ser levada em consideração.

Assim, elaboramos um estudo das Despesas para a **DURATION** do Fluxo de caixa, para auxiliar na elaboração de um estudo de ALM mais conservador, levando em consideração a realidade financeira do RPPS como:

HIPÓTESES DE RISCO ADOTADAS PARA A DURATION DO FLUXO DE CAIXA

Descrição	Hipóteses de Risco (Adotada)
ATRASO DE REPASSE	Como o Ente Público possui histórico de atrasos ou do não cumprimento do repasse mensal, definimos a probabilidade do Ente Público deixar de cumprir com suas obrigações, em pelo menos 2 meses a cada ano, ao longo dos próximos 35 anos. Definimos a quantidade de meses, baseado na representatividade que possui o valor dos créditos de parcelamento, sobre as Provisões Matemáticas Previdenciárias.
RENTABILIDADE DA CARTEIRA	Levamos em consideração nesse estudo, que o RPPS não cumprirá a Meta Atuarial todo ano (nos próximos 35 anos), sempre rentabilizando 1% abaixo da Meta estabelecida pelo Cálculo Atuarial.
COMPENSAÇÃO PREVIDENCIÁRIA	Também não é levado em consideração, os valores de compensação previdenciária a pagar e a receber pelo RPPS.

Assim, apresentamos uma Projeção das Despesas para esse RPPS, para auxiliar na elaboração de um Estudo de **ALM** – “Asset Liability Management”, buscando a elaboração eficiente de sua carteira de investimento ao longo dos anos e o seu fluxo de pagamento de Benefícios.

COMPORTAMENTO DA DURAÇÃO DO PASSIVO CONSIDERANDO RISCOS

O “**Comportamento do passivo**” mostra a **RECEITA PROVÁVEL** e a **RECEITA DE RISCO** que o RPPS obterá nos próximos anos, levando em consideração as hipóteses de risco adotadas.

Caso o Ente Público honre com seus compromissos e o RPPS cumpra a Meta Atuarial, a receita que o RPPS obterá é o que chamamos nesse estudo de **RECEITA DE RISCO**.

Risco, porque estamos levando em consideração que teremos o repasse dos recursos financeiros tidos como certo pelo Ente Público todos os meses e porque estamos considerando que em todos os anos, o RPPS cumprirá a Meta Atuarial.

No Gráfico abaixo, apresentamos essa **RECEITA DE RISCO** nas colunas amarelas.

Caso as hipóteses mencionadas se confirmem, teremos uma receita menor do que as previstas pela Projeção Atuarial, apresentadas como **RECEITA PROVÁVEL** (com o risco do não repasse e de não cumprir a Meta Atuarial) sendo as colunas azuis.

Receita Provável e Receita de Riscos - VIGENTE

(Receita provável x Receita de risco)

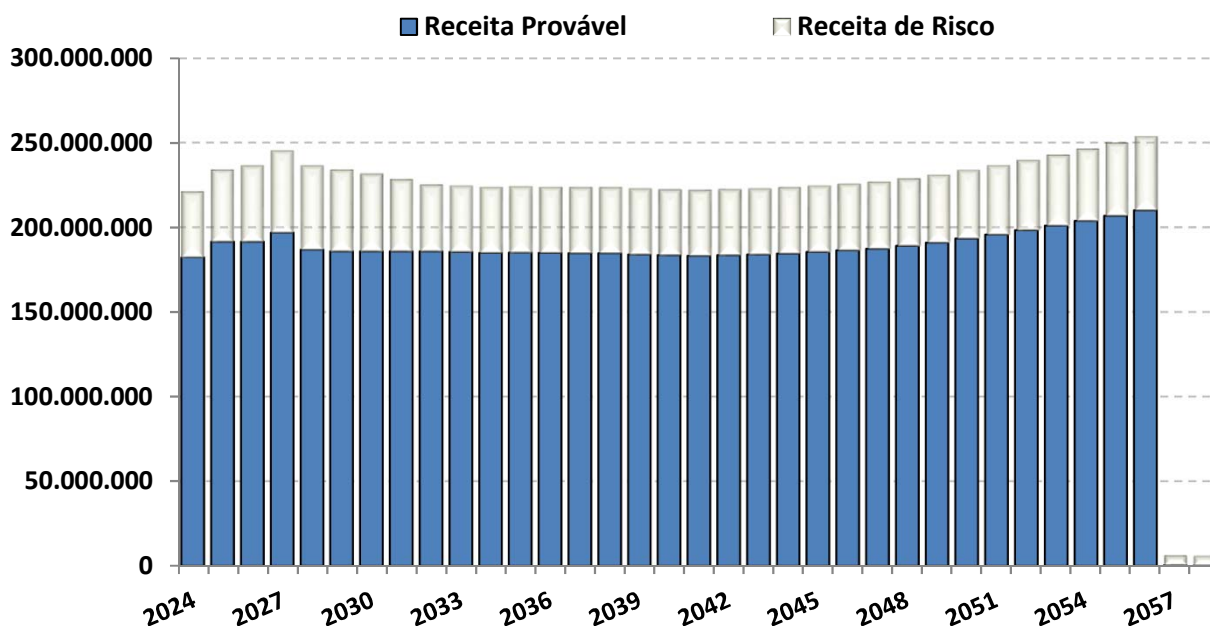

O “Comportamento do passivo”, levando em consideração as hipóteses de risco, demonstra que nos próximos 35 anos, o RPPS terá insolvência financeira (**PATRIMÔNIO NEGATIVO**) no ano de 2029.

Já o fluxo financeiro entre **RECEITAS e DESPESAS**, mostra que o RPPS, passará a consumir os recursos poupados, a partir do ano de 2024. As **DESPESAS** passarão a ser maiores que as **RECEITAS**, obrigado o RPPS a consumir recursos aplicados, para pagamento de Benefícios.

FLUXO DE CAIXA - DURAÇÃO DO PASSIVO COM RISCOS - VIGENTE

PERÍODO	ANO	GERAÇÃO ATUAL		GERAÇÃO ATUAL e FUTURA	
		SITUAÇÃO DO FLUXO DE CAIXA	SITUAÇÃO DO PATRIMÔNIO	SITUAÇÃO DO FLUXO DE CAIXA	SITUAÇÃO DO PATRIMÔNIO
1	2024	(5.476.470,34)	165.303.533,16	(3.176.068,91)	167.603.934,59
2	2025	1.466.421,87	166.769.955,02	4.439.487,11	172.043.421,70
3	2026	(27.995.107,32)	138.774.847,70	(17.819.747,83)	154.223.673,87
4	2027	(51.878.533,59)	86.896.314,12	(35.087.494,86)	119.136.179,01
5	2028	(78.904.288,93)	7.992.025,19	(57.639.088,67)	61.497.090,34
6	2029	(88.940.254,79)	(80.948.229,60)	(67.876.046,68)	(6.378.956,34)
7	2030	(98.414.571,04)	(179.362.800,65)	(74.616.481,15)	(80.995.437,49)
8	2031	(108.280.487,45)	(287.643.288,10)	(81.523.404,63)	(162.518.842,11)
9	2032	(118.571.264,99)	(406.214.553,09)	(88.881.714,47)	(251.400.556,58)
10	2033	(131.473.355,39)	(537.687.908,48)	(98.288.662,94)	(349.689.219,52)
11	2034	(144.021.420,18)	(681.709.328,66)	(107.270.869,95)	(456.960.089,48)
12	2035	(149.468.626,15)	(831.177.954,81)	(109.910.575,30)	(566.870.664,78)
13	2036	(156.979.954,12)	(988.157.908,92)	(114.007.305,79)	(680.877.970,57)
14	2037	(164.878.702,52)	(1.153.036.611,44)	(118.457.097,93)	(799.335.068,50)
15	2038	(170.448.975,22)	(1.323.485.586,66)	(120.720.146,09)	(920.055.214,59)
16	2039	(178.203.699,00)	(1.501.689.285,66)	(124.566.596,32)	(1.044.621.810,91)
17	2040	(183.231.256,83)	(1.684.920.542,49)	(125.665.052,19)	(1.170.286.863,10)
18	2041	(189.703.769,72)	(1.874.624.312,20)	(128.347.740,20)	(1.298.634.603,30)
19	2042	(188.414.644,66)	(2.063.038.956,87)	(124.131.305,08)	(1.422.765.908,38)
20	2043	(191.315.447,28)	(2.254.354.404,15)	(123.731.784,06)	(1.546.497.692,44)
21	2044	(185.272.149,00)	(2.439.626.553,15)	(114.765.838,66)	(1.661.263.531,09)
22	2045	(184.105.881,63)	(2.623.732.434,79)	(110.890.853,20)	(1.772.154.384,29)
23	2046	(176.497.501,62)	(2.800.229.936,41)	(100.242.944,77)	(1.872.397.329,06)
24	2047	(175.588.336,05)	(2.975.818.272,45)	(96.532.254,31)	(1.968.929.583,37)
25	2048	(172.511.271,20)	(3.148.329.543,66)	(91.154.466,26)	(2.060.084.049,63)
26	2049	(161.013.092,19)	(3.309.342.635,85)	(77.628.128,14)	(2.137.712.177,77)
27	2050	(152.777.689,95)	(3.462.120.325,79)	(67.667.265,40)	(2.205.379.443,17)
28	2051	(141.807.491,54)	(3.603.927.817,33)	(54.813.879,12)	(2.260.193.322,29)
29	2052	(125.997.947,28)	(3.729.925.764,61)	(37.309.862,53)	(2.297.503.184,83)
30	2053	(113.784.082,82)	(3.843.709.847,43)	(23.555.714,84)	(2.321.058.899,66)
31	2054	(89.180.781,73)	(3.932.890.629,17)	1.341.259,06	(2.319.717.640,60)
32	2055	(83.138.081,35)	(4.016.028.710,52)	7.078.218,00	(2.312.639.422,60)
33	2056	(66.069.400,29)	(4.082.098.110,80)	24.635.595,97	(2.288.003.826,63)
34	2057	(259.138.022,94)	(4.341.236.133,74)	(168.648.574,82)	(2.456.652.401,45)
35	2058	(247.726.734,31)	(4.588.962.868,05)	(158.669.837,28)	(2.615.322.238,72)

Fluxo de Caixa - Duração do Passivo com Riscos (Geração Atual)

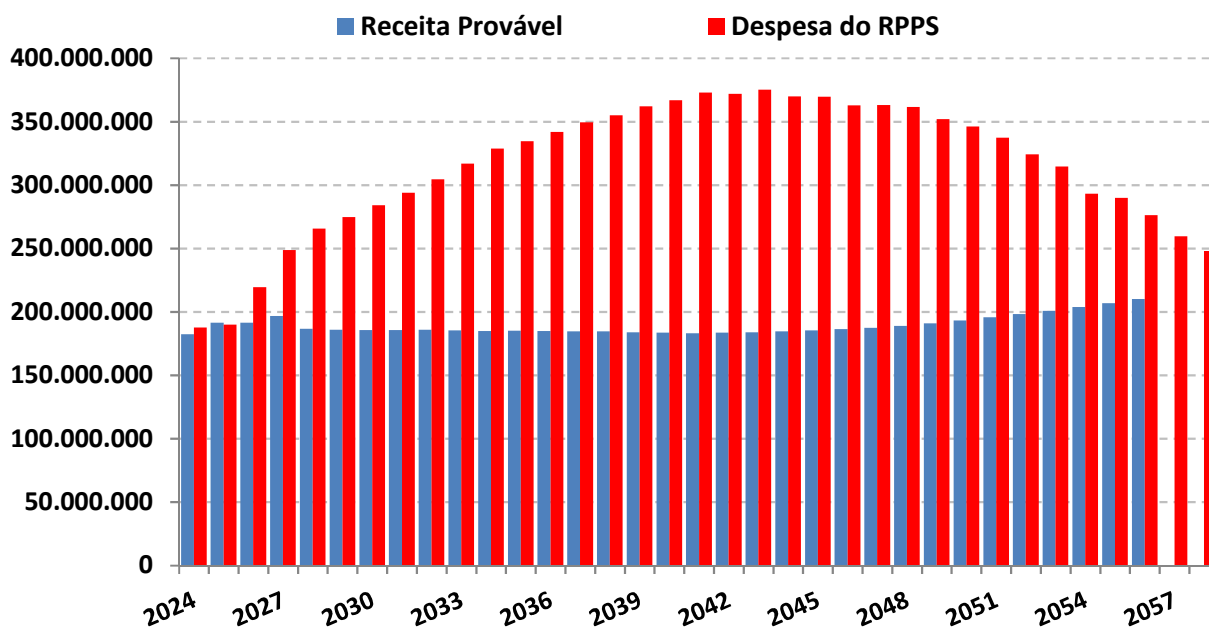

O estudo acima, não leva em consideração, a entrada de novos Servidores Ativos, portanto, a Receita provável nesse estudo é temporária para os próximos 35 anos.

A Análise entre Receitas e Despesas deste estudo, foi realizada em cima dos dados fornecidos para a realização do Cálculo Atuarial, posicionado em 31/12/2023.

Duração do Passivo com Riscos - VIGENTE

*Instante em que o RPPS passará a consumir os recursos poupados -
(Geração Atual)*

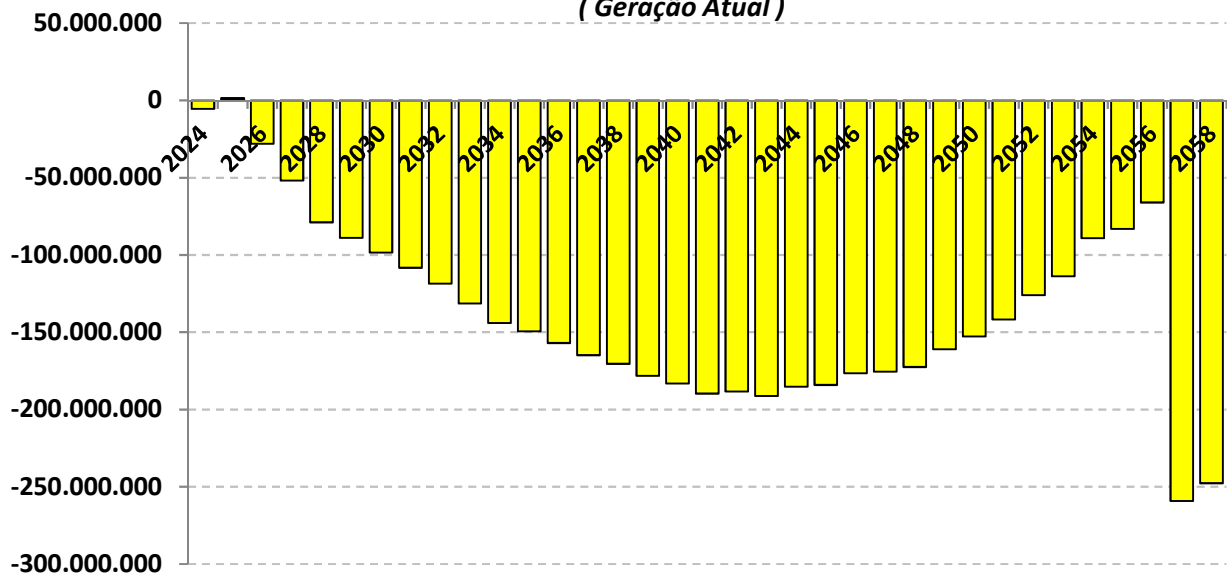

As probabilidades de riscos indicam que a partir do ano de 2024 as receitas com Contribuições serão inferiores as Despesas com Benefícios, o que irá fazer com que os Beneficiários passem a consumir as reservas capitalizadas do fundo previdenciário **(Lembrando que esse cenário não leva em consideração a entrada de novos servidores).**

Duração do Passivo com Riscos - VIGENTE

Instante em que o RPPS passará a consumir os recursos poupados

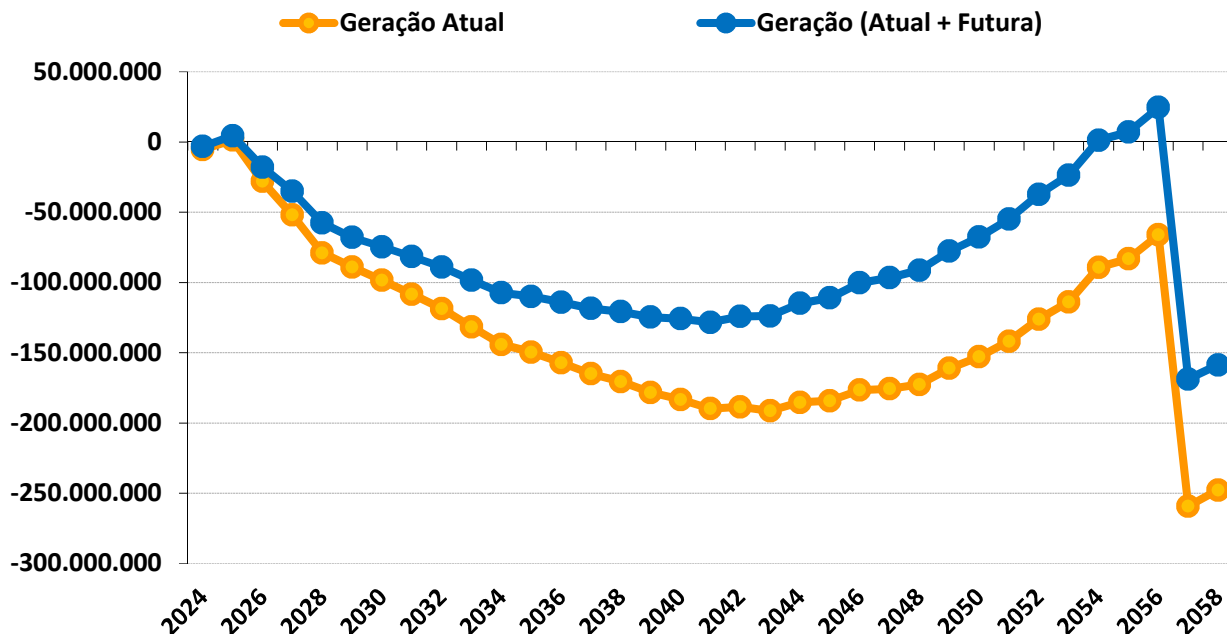

Duração do Passivo com riscos - VIGENTE

	GERAÇÃO ATUAL	GERAÇÃO ATUAL + FUTURA
Fluxo Financeiro negativo *	2024	2024
Insolvência Financeira **	2029	2029

* Despesas maiores que as Receitas (Início do consumo de recursos poupados).

** Fim do Patrimônio Líquido do RPPS

Este estudo de **Comportamento da Duração do Passivo**, considerando os riscos **mencionados**, tem o objetivo de fornecer informações para o RPPS, na elaboração da Política Anual de Investimentos – PAI e/ou, de Estudo de ALM.

Com base nessas análises, o gestor do RPPS poderá definir seus objetivos de aplicação financeira, visando à rentabilidade dos fundos de investimento e principalmente sua data de vencimento em conformidade com a necessidade de caixa do fundo previdenciário.

O gerenciamento de ativos e passivos - **ALM** – será uma ferramenta de suma importância, pois irá mensurar com mais segurança, a exposição do patrimônio do instituto aos riscos do mercado financeiro, tornando mais consistentes os objetivos estabelecidos pelos gestores e conselheiros da administração dos Regimes Próprios de Previdência Social.



Igor França Garcia

Atuário MIBA/RJ 1.659

Certificação de Especialista em Investimento - CEA
Consultor de Investimentos credenciado pela CVM

ANEXO 15

Conceitos e Definições

ANEXO 15 – CONCEITOS E DEFINIÇÕES

15.1. CONCEITOS

- **Alíquota de contribuição normal:** percentual de contribuição, instituído em lei do ente federativo, definido, a cada ano, para cobertura do custo normal e cujos valores são destinados à constituição de reservas com a finalidade de prover o pagamento de benefícios.
- **Alíquota de contribuição suplementar:** percentual de contribuição extraordinária, estabelecido em lei do ente federativo, para cobertura do custo suplementar e equacionamento do deficit atuarial.
- **Análise de sensibilidade:** método que busca mensurar o efeito de uma hipótese ou premissa no resultado final de um estudo ou avaliação atuarial.
- **Ativos garantidores dos compromissos do plano de benefícios:** somatório dos recursos provenientes das contribuições, das disponibilidades decorrentes das receitas correntes e de capital e demais ingressos financeiros auferidos pelo RPPS, e dos bens, direitos, ativos financeiros e ativos de qualquer natureza vinculados, por lei, ao regime, destacados como investimentos, conforme normas contábeis aplicáveis ao setor público, excluídos os recursos relativos ao financiamento das despesas administrativas do regime e aqueles vinculados aos fundos para oscilação de riscos e os valores das provisões para pagamento dos benefícios avaliados em regime de repartição de capitais de cobertura.

- **Atuário:** profissional técnico especializado, bacharel em Ciências Atuariais e legalmente habilitado para o exercício da profissão nos termos do Decreto-lei nº 806, de 04 de setembro de 1969.
- **Auditoria atuarial:** exame dos aspectos atuariais do plano de benefícios do RPPS realizado por atuária ou empresa de consultoria atuarial certificada, na forma de instrução normativa específica, com o objetivo de verificar e avaliar a coerência e a consistência da base cadastral, das bases técnicas adotadas, da adequação do plano de custeio, dos montantes estimados para as provisões (reservas) matemáticas e fundos de natureza atuarial, bem como de demais aspectos que possam comprometer a liquidez e solvência do plano de benefícios.
- **Avaliação atuarial:** documento elaborado por atuário, em conformidade com as bases técnicas estabelecidas para o plano de benefícios do RPPS, que caracteriza a população segurada e a base cadastral utilizada, discrimina os encargos, estima os recursos necessários e as alíquotas de contribuição normal e suplementar do plano de custeio de equilíbrio para todos os benefícios do plano, que apresenta os montantes dos fundos de natureza atuarial, das reservas técnicas e provisões matemáticas a contabilizar, o fluxo atuarial e as projeções atuariais exigidas pela legislação pertinente e que contem parecer atuarial conclusivo relativo à solvência e liquidez do plano de benefícios.

- **Bases técnicas:** premissas, pressupostos, hipóteses e parâmetros biométricos, demográficos, econômicos e financeiros utilizados e adotados no plano de benefícios pelo atuária, com a concordância dos representantes do RPPS, adequados e aderentes às características da massa de segurados e beneficiários do RPPS e ao seu regramento. Como bases técnicas entendem-se, também, os regimes financeiros adotados para o financiamento dos benefícios, as tábuas biométricas utilizadas, bem como fatores e taxas utilizados para a estimativa de receitas e encargos.
- **Custo normal:** o valor correspondente às necessidades de custeio do plano de benefícios do RPPS, atuarialmente calculadas, conforme os regimes financeiros adotados, referentes a períodos compreendidos entre a data da avaliação e a data de início dos benefícios.
- **Custo suplementar:** o valor correspondente às necessidades de custeio, atuarialmente calculadas, destinado à cobertura do tempo de serviço passado, ao equacionamento de deficit gerados pela ausência ou insuficiência de alíquotas de contribuição, inadequação das bases técnicas ou outras causas que ocasionaram a insuficiência de ativos garantidores necessários à cobertura das provisões matemáticas previdenciárias.
- **Data focal da avaliação atuarial:** data na qual foram posicionados, a valor presente, os encargos, as contribuições e aportes relativos ao plano de benefícios, bem como os ativos garantidores, e na qual foram apurados o resultado e a situação atuarial do plano, sendo que nas avaliações atuariais anuais, a data focal é a data do último dia do ano civil, 31 de dezembro.

- **Deficit atuarial:** resultado negativo apurado por meio do confronto entre o somatório dos ativos garantidores dos compromissos do plano de benefícios e os valores atuais do fluxo de contribuições futuras, do fluxo dos valores líquidos da compensação financeira a receber e do fluxo dos parcelamentos vigentes a receber, menos o somatório dos valores atuais dos fluxos futuros de pagamento dos benefícios do plano de benefícios.
- **Deficit financeiro:** valor da insuficiência financeira, período a período, apurada por meio do confronto entre o fluxo das receitas e o fluxo das despesas do RPPS em cada exercício financeiro.
- **Demonstrativo de Resultado da Avaliação Atuarial (DRAA):** documento exclusivo de cada RPPS, que demonstra, as características gerais do plano de benefícios, da massa segurada pelo plano e os principais resultados da avaliação atuarial, elaborado conforme definido pela Secretaria de Previdência - SPREV do Ministério do Trabalho e Previdência - MTP.
- **Duração do passivo:** a média ponderada dos prazos dos fluxos de pagamentos de benefícios de cada plano, líquidos de contribuições incidentes sobre esses pagamentos.
- **Equacionamento de deficit atuarial:** decisão do ente federativo quanto às formas, prazos, valores e condições em que se dará o completo reequilíbrio do plano de benefícios do RPPS, observadas as normas legais e regulamentares.

- **Equilíbrio atuarial:** garantia de equivalência, a valor presente, entre o fluxo das receitas estimadas e das obrigações projetadas, ambas estimadas e projetadas atuarialmente, até a extinção da massa de segurados a que se refere; expressão utilizada para denotar a igualdade entre o total dos recursos garantidores do plano de benefícios do RPPS, acrescido das contribuições futuras e direitos, e o total de compromissos atuais e futuros do regime.
- **Equilíbrio financeiro:** garantia de equivalência entre as receitas auferidas e as obrigações do RPPS em cada exercício financeiro.
- **Estrutura a Termo de Taxa de Juros Média:** a média das Estruturas a Termo de Taxa de Juros diárias embasadas nos títulos públicos federais indexados ao Índice de Preço ao Consumidor Amplo - IPCA.
- **Evento gerador do benefício:** evento que gera o direito e torna o segurado do RPPS ou o seu dependente elegível ao benefício.
- **Fundo em capitalização:** fundo especial, instituído nos termos da Lei nº 4.320, de 17 de março de 1964, com a finalidade de acumulação de recursos para pagamento dos compromissos definidos no plano de benefícios do RPPS, no qual, pelo menos, as aposentadorias programadas e as pensões por morte decorrentes dessas aposentadorias são estruturadas sob o regime financeiro de capitalização.

- **Fundo em repartição:** fundo especial, instituído nos termos da Lei nº 4.320, de 1964, em caso de segregação da massa, em que as contribuições a serem pagas pelo ente federativo, pelos segurados e beneficiários filiados ao RPPS são fixadas sem objetivo de acumulação de recursos, sendo as insuficiências aportadas pelo ente federativo, admitida a constituição de fundo para oscilação de riscos;
- **Fluxo atuarial:** discriminação dos fluxos de recursos, direitos, receitas e encargos do plano de benefícios do RPPS, benefício a benefício, período a período, que se trazidos a valor presente pela taxa atuarial de juros adotada no plano, convergem para os resultados do Valor Atual dos Benefícios Futuros e do Valor Atual das Contribuições Futuras que deram origem aos montantes dos fundos de natureza atuarial, às provisões matemáticas (reservas) a contabilizar e ao eventual deficit ou superavit apurados da avaliação atuarial.
- **Fundo para oscilação de riscos:** valor destinado à cobertura de riscos decorrentes de desvios das hipóteses adotadas na avaliação atuarial ou com o objetivo de anti-seleção de riscos, cuja finalidade é manter nível de estabilidade do plano de custeio do RPPS e garantir sua solvência.
- **Ganhos e perdas atuariais:** demonstrativo sobre o ajuste entre a realidade e a expectativa que se tinha quando da formulação do plano de custeio, acerca do comportamento das hipóteses ou premissas atuariais.

- **Método de financiamento atuarial:** metodologia adotada pelo atuário para estabelecer o nível de constituição das reservas necessárias à cobertura dos benefícios estruturados no regime financeiro de capitalização, em face das características biométricas, demográficas, econômicas e financeiras dos segurados e beneficiários do RPPS.
- **Nota técnica atuarial (NTA):** documento técnico elaborado por atuário e exclusivo de cada RPPS, que contém todas as formulações e expressões de cálculo utilizadas nas avaliações atuariais do regime, relativas às alíquotas de contribuição e encargos do plano de benefícios, às provisões (reservas) matemáticas previdenciárias e aos fundos de natureza atuarial, em conformidade com as bases técnicas aderentes à massa de segurados e beneficiários do RPPS, bem como descreve, de forma clara e precisa, as características gerais dos benefícios, as bases técnicas adotadas e metodologias utilizadas nas formulações.
- **Provisão matemática de benefícios a conceder:** corresponde ao valor presente dos encargos (compromissos) com um determinado benefício não concedido, líquidos das contribuições futuras e aportes futuros, ambos também a valor presente.
- **Provisão matemática de benefícios concedidos:** corresponde ao valor presente dos encargos (compromissos) com um determinado benefício já concedido, líquidos das contribuições futuras e aportes futuros, ambos também a valor presente.

- **Passivo atuarial:** é o valor presente, atuarialmente calculado, dos benefícios referentes aos servidores, dado determinado método de financiamento do plano de benefícios.
- **Parecer atuarial:** documento emitido por atuário que apresenta de forma conclusiva a situação financeira e atuarial do plano de benefícios, no que se refere à sua liquidez de curto prazo e solvência, que certifica a adequação da base cadastral e das bases técnicas utilizadas na avaliação atuarial, a regularidade ou não do repasse de contribuições ao RPPS e a observância do plano de custeio vigente, a discrepância ou não entre o plano de custeio vigente e o plano de custeio de equilíbrio estabelecido na última avaliação atuarial e aponta medidas para a busca e manutenção do equilíbrio financeiro e atuarial.
- **Plano de benefícios:** o conjunto de benefícios de natureza previdenciária oferecidos aos segurados do RPPS, segundo as regras constitucionais e legais, limitado às aposentadorias e pensões por morte.
- **Plano de custeio de equilíbrio:** conjunto de alíquotas normais e suplementares e de aportes, discriminadas por benefício, para financiamento do Plano de Benefícios e dos custos com a administração desse plano, necessárias para se garantir o equilíbrio financeiro e atuarial do plano de benefícios, proposto na avaliação atuarial.

- **Plano de custeio vigente:** conjunto de alíquotas normais e suplementares e de aportes para financiamento do plano de benefícios e dos custos com a administração desse plano, estabelecido em lei pelo ente federativo e vigente na posição da avaliação atuarial.
- **Projeções atuariais:** compreendem as projeções de todas as receitas e despesas do RPPS, considerando o fluxo atuarial dos benefícios calculados pelo regime financeiro de capitalização, os benefícios calculados por capitais de cobertura e os benefícios calculados por repartição simples, em caso de Fundo em Repartição e benefícios mantidos pelo Tesouro e taxa de administração.
- **Relatório da avaliação atuarial:** documento elaborado por atuário legalmente habilitado que apresenta os resultados do estudo técnico desenvolvido, baseado na NTA e demais bases técnicas, com o objetivo principal de estabelecer, de forma suficiente e adequada, os recursos necessários para a garantia do equilíbrio financeiro e atuarial do plano de previdência.
- **Relatório de análise das hipóteses:** instrumento de responsabilidade da unidade gestora do RPPS, elaborado por atuário legalmente responsável, pelo qual demonstra-se a adequação e aderência das bases técnicas adotadas na avaliação atuarial do regime próprio às características da massa de beneficiários do regime e aos parâmetros gerais estabelecidos neste Anexo.

• **Regime financeiro de capitalização:** regime no qual o valor atual de todo o fluxo de contribuições normais e suplementares futuras acrescido ao patrimônio do plano é igual ao valor atual de todo o fluxo de pagamento de benefícios futuros, fluxo este considerado até sua extinção e para todos os benefícios cujo evento gerador venha a ocorrer no período futuro dos fluxos, requerendo o regime, pelo menos, a constituição:

a) de provisão matemática de benefícios a conceder até a data prevista para início do benefício, apurada de acordo com o método de financiamento estabelecido; e

b) de provisão matemática de benefícios concedidos para cada benefício do plano a partir da data de sua concessão.

• **Regime financeiro de repartição de capitais de cobertura:** regime no qual o valor atual de todo o fluxo de contribuições normais futuras de um único período é igual ao valor atual de todo o fluxo de pagamento de benefícios futuros, considerado até sua extinção, para os benefícios cujo evento gerador venha a ocorrer naquele único período, requerendo o regime, no mínimo, a constituição de provisão matemática de benefícios concedidos para cada benefício a partir da data de concessão do mesmo.

• **Regime financeiro de repartição simples:** regime em que o valor atual do fluxo de contribuições normais futuras de um único exercício é igual ao valor atual de todo o fluxo de benefícios futuros cujo pagamento venha a ocorrer nesse mesmo exercício.

• **Resultado atuarial:** resultado apurado por meio do confronto entre o somatório dos ativos garantidores dos compromissos do plano de benefícios com os valores atuais do fluxo de contribuições futuras, do fluxo dos valores líquidos da compensação financeira a receber, menos o somatório dos valores atuais dos fluxos futuros de pagamento dos benefícios do plano de benefícios, sendo superavitário, caso as receitas superem as despesas, e, deficitário, em caso contrário.

- **Segregação da massa:** a separação dos segurados do plano de benefícios do RPPS em grupos distintos que integrarão o Fundo em Capitalização e o Fundo em Repartição.
- **Serviço passado:** parcela do passivo atuarial do segurado correspondente ao período anterior a seu ingresso no RPPS do ente, para a qual não exista compensação financeira integral, e, para os beneficiários, à parcela do passivo atuarial relativa ao período anterior à assunção pelo regime próprio e para o qual não houve contribuição para custear esses benefícios.
- **Sobrevida média dos aposentados e pensionistas:** representa a sobrevida média da tábua de mortalidade na data da avaliação atuarial e expresso em anos dos aposentados, pensionistas vitalícios e da duração do tempo do benefício das pensões temporárias.
- **Superavit atuarial:** resultado positivo apurado por meio do confronto entre o somatório dos ativos garantidores dos compromissos do plano de benefícios com os valores atuais do fluxo de contribuições futuras e do fluxo dos valores líquidos da compensação financeira a receber, menos o somatório dos valores atuais dos fluxos futuros de pagamento dos benefícios do plano de benefícios.
- **Tábuas biométricas:** instrumentos demográficos estatísticos utilizados nas bases técnicas da avaliação atuarial que estimam as probabilidades de ocorrência de eventos relacionados de determinado grupo de pessoas, tais como: sobrevivência, mortalidade, invalidez, morbidade, etc.

- **Taxa atuarial de juros:** é a taxa anual utilizada no cálculo dos direitos e compromissos do plano de benefícios a valor presente, sem utilização do índice oficial de inflação de referência do plano de benefícios.
- **Taxa de juros parâmetro:** aquela cujo ponto da Estrutura a Termo de Taxa de Juros Média - ETTJ, divulgado anualmente no Anexo VII desta Portaria, seja o mais próximo à duração do passivo do respectivo plano de benefícios.
- **Valor atual das contribuições futuras - VACF:** valor presente atuarial do fluxo das futuras contribuições de um plano de benefícios, considerando as bases técnicas indicadas na NTA e os preceitos da Ciência Atuarial.
- **Valor atual dos benefícios futuros - VABF:** valor presente atuarial do fluxo de futuros pagamentos de benefícios de um plano de benefícios, considerados as bases técnicas indicadas na NTA e os preceitos da Ciência Atuarial.
- **Viabilidade financeira:** capacidade de o ente federativo dispor de recursos financeiros suficientes para honrar os compromissos previstos no plano de benefícios do RPPS.
- **Viabilidade fiscal:** capacidade de cumprimento dos limites fiscais previstos na Lei Complementar nº 101, de 04 de maio de 2000.
- **Viabilidade orçamentária:** capacidade de o ente federativo consignar receitas e fixar despesas, em seu orçamento anual, suficientes para honrar os compromissos com o RPPS.

1.2. DEFINIÇÕES

- **Ente federativo:** a União, os Estados, o Distrito Federal e os Municípios.
- **Regime Próprio de Previdência Social - RPPS:** o regime de previdência instituído no âmbito da União, dos Estados, do Distrito Federal e dos Municípios até 13 de novembro de 2019, data de publicação da Emenda Constitucional nº 103, de 2019, que assegure, por lei, aos seus segurados, os benefícios de aposentadorias e pensão por morte previstos no art. 40 da Constituição Federal.
- **Segurados:** os segurados em atividade que sejam servidores públicos titulares de cargo efetivo, membros da magistratura, do Ministério Público, da Defensoria Pública e dos Tribunais de Contas de quaisquer dos poderes da União, dos Estados, do Distrito Federal e dos Municípios, incluídas suas autarquias e fundações.
- **Beneficiários:** os segurados aposentados e os pensionistas amparados em RPPS.
- **RPPS em extinção:** o RPPS do ente federativo que deixou de assegurar em lei os benefícios de aposentadoria e pensão por morte a todos os segurados, mantendo a responsabilidade pelo pagamento dos benefícios concedidos, bem como daqueles cujos requisitos necessários à sua concessão foram implementados anteriormente à vigência da lei.
- **Unidade gestora:** entidade ou órgão único, de natureza pública, de cada ente federativo, abrangendo todos os poderes, órgãos e entidades autárquicas e fundacionais, que tenha por finalidade a administração, o gerenciamento e a operacionalização do RPPS, incluindo a arrecadação e gestão de recursos e fundos previdenciários, a concessão, o pagamento e a manutenção dos benefícios previdenciários.

- **Dirigentes da unidade gestora:** representante legal ou o detentor da autoridade mais elevada da unidade gestora do RPPS, e os demais integrantes do órgão ou instância superior de direção da unidade imediatamente a ele subordinados, correspondentes aos diretores no caso de diretoria executiva, ou aos cargos com funções de direção assemelhadas, em caso de outra denominação do órgão ou instância superior de direção.
- **Responsável pela gestão das aplicações dos recursos do RPPS:** o dirigente ou servidor da unidade gestora do RPPS formalmente designado para a função, por ato da autoridade competente.
- **Benefícios previdenciários:** aposentadorias e pensão por morte.
- **Cargo efetivo:** o conjunto de atribuições, deveres e responsabilidades específicas definidas em estatutos dos entes federativos cometidas a um servidor aprovado por meio de concurso público de provas ou de provas e títulos.
- **Carreira:** a sucessão de cargos efetivos, estruturados em níveis e graus segundo sua natureza, complexidade e o grau de responsabilidade, de acordo com o plano definido por lei de cada ente federativo.
- **Tempo de efetivo exercício no serviço público:** o tempo de exercício de cargo, inclusive militar, função ou emprego público, ainda que descontínuo, na Administração direta e indireta de qualquer dos entes federativos.
- **Remuneração do cargo efetivo:** o valor constituído pelo subsídio, pelos vencimentos e pelas vantagens pecuniárias permanentes do cargo, estabelecidos em lei de cada ente, acrescido dos adicionais de caráter individual e das vantagens pessoais permanentes.

- **Recursos previdenciários:** as contribuições e quaisquer valores, bens, ativos e seus rendimentos vinculados ao RPPS ou aos fundos previdenciários, de que trata o art. 6º da Lei nº 9.717, de 28 de novembro 1998, inclusive a totalidade dos créditos do ente instituidor do benefício, reconhecidos pelo regime de origem, relativos à compensação financeira prevista nos §§ 9º e 9º-A do art. 201 da Constituição Federal e os recursos destinados à taxa de administração.
- **Equilíbrio financeiro e atuarial:** a garantia de equivalência, a valor presente, entre o fluxo das receitas estimadas e das despesas projetadas, apuradas atuarialmente, que, juntamente com os bens, direitos e ativos vinculados, comparados às obrigações assumidas, evidenciem a solvência e a liquidez do plano de benefícios.
- **Taxa de administração:** o valor financiado por meio de alíquota de contribuição, a ser somada às alíquotas de cobertura do custo normal do RPPS ou outra forma prevista em lei de cada ente, para custeio das despesas correntes e de capital necessárias à organização, administração e ao funcionamento do regime, inclusive para conservação de seu patrimônio, observados limites anuais de gastos e a sua manutenção de forma segregada dos recursos destinados ao pagamento de benefícios.
- **Base de cálculo:** valor das parcelas da remuneração ou do subsídio adotadas como base para contribuição ao RPPS e para cálculo dos benefícios por meio de média aritmética.
- **Cálculo por integralidade:** regra de definição do valor inicial de proventos de aposentadoria e das pensões por morte, que corresponderão à remuneração do segurado no cargo efetivo, ao subsídio, ou ao provento, conforme previsto na regra vigente para concessão desses benefícios quando da implementação dos requisitos pelo segurado ou beneficiário.

- **Cálculo por média:** regra de definição dos proventos, que considera a média aritmética simples das bases de cálculo das contribuições aos regimes de previdência a que esteve filiado o segurado ou das bases para contribuições decorrentes das atividades militares de que tratam os arts. 42 e 142 da Constituição Federal, atualizadas monetariamente, correspondentes a todo o período contributivo, ou a parte deste, conforme regra vigente na data do implemento dos requisitos de aposentadoria.
- **Paridade:** forma de revisão dos proventos de aposentadoria e das pensões por morte aos quais foi assegurada a aplicação dessa regra, que ocorrerá na mesma proporção e na mesma data, sempre que se modificar a remuneração ou subsídio dos segurados em atividade, sendo também estendidos aos aposentados e pensionistas quaisquer benefícios ou vantagens posteriormente concedidos aos segurados, inclusive quando decorrentes da transformação ou reclassificação do cargo ou função em que se deu a aposentadoria ou que serviu de referência para a concessão de pensão por morte, desde que tenham natureza permanente e geral e sejam compatíveis com o regime jurídico dos segurados em atividade, na forma da lei.
- **Reajustamento anual:** forma de revisão dos proventos e das pensões por morte aos quais não foi garantida a aplicação da paridade, para preservar, em caráter permanente, o valor real desses benefícios, conforme índice definido na legislação de cada ente federativo.
- **Proventos integrais:** regra de definição do valor inicial de proventos, sem proporcionalização, que corresponderão à 100% (cem por cento) do valor calculado conforme inciso XVIII ou, pelo menos a 100% do valor calculado conforme inciso XIX, de acordo com a regra constitucional ou legal aplicável em cada hipótese.

- **Proventos proporcionais:** proventos de aposentadoria concedidos ao segurado que não cumpriu os requisitos para obtenção de proventos integrais, calculados conforme fração entre o tempo de contribuição do segurado e o tempo mínimo exigido para concessão de proventos integrais, calculado em dias, fração que será aplicada sobre a integralidade da remuneração do segurado ou sobre o resultado da média aritmética das bases de cálculo de contribuição com os percentuais a ela acrescidos, conforme regra constitucional ou legal aplicável em cada hipótese.
- **Contribuições normais:** as contribuições do ente e dos segurados e beneficiários destinadas à cobertura do custo normal do plano de benefícios, e as contribuições dos aposentados e pensionistas, inclusive em decorrência da ampliação da base de cálculo para o valor dos proventos de aposentadoria e de pensões por morte que supere o valor a partir do salário mínimo.
- **Contribuições suplementares:** as contribuições a cargo do ente destinadas à cobertura do custo suplementar, que corresponde às necessidades de custeio, atuarialmente calculadas, referentes ao tempo de serviço passado, ao equacionamento de deficit e outras finalidades para o equilíbrio do regime não incluídas nas contribuições normais.
- **Notificação de Ação Fiscal - NAF:** documento que instaura o Processo Administrativo Previdenciário - PAP, emitido por Auditor-Fiscal da Receita Federal do Brasil - AFRFB credenciado pela Secretaria de Previdência - SPREV do Ministério do Trabalho e Previdência - MTP.
- **Decisão-Notificação - DN:** ato pelo qual AFRFB designado pela SPREV decide sobre impugnação apresentada no PAP.

- **Decisão de Recurso - DR:** ato pelo qual a autoridade competente decide sobre o recurso administrativo no PAP.
- **Despacho-Justificativa:** ato praticado no PAP por AFRFB designado pela SPREV, homologado pela autoridade imediatamente superior e que não constitua DN ou DR.
- **Certificado de Regularidade Previdenciária - CRP:** documento instituído pelo Decreto no 3.788, de 11 de abril de 2001, que atesta, para os fins do disposto no art. 7º da Lei nº 9.717, de 1998, o cumprimento, pelos Estados, Distrito Federal e Municípios, dos critérios e exigências aplicáveis aos RPPS e aos seus fundos previdenciários, conforme previsão do inciso IV do art. 9º dessa Lei.