



ATUARIAL
CONSULTORIA

www.atuarialconsultoria.com.br

REGIME PRÓPRIO DE PREVIDÊNCIA SOCIAL DO MUNICÍPIO DE

FEIRA DE SANTANA - BA

REAVALIAÇÃO

ATUARIAL

Nº. 1.905

Ano-Calendário

2.023

Ano-civil

2.022

Data-Focal

31/12/2022

Atuário responsável:

Igor França Garcia

MIBA/RJ 1.659

13 de março de 2023

Igor França Garcia | Atuário MIBA/RJ 1.659 | Certificação de Especialista em Investimento - CEA
Consultor de Investimentos Credenciado pela CVM

(65) 9242.8876 | www.atuarialconsultoria.com.br | (SKYPE) igor frança garcia | (65) 3621.8267

Av. José Monteiro de Figueiredo, Nº 212 - Edifício Goiabeiras Executive Center, Sala 401

Bairro: Duque de Caixas - Cuiabá - MT CEP - 78043-300



FOLHA DE ROSTO

Relatório da Reavaliação Atuarial

Exercício:	2023
Data Focal:	31/12/2022
Data Base dos dados cadastrais:	31/12/2022
Data Base das Informações Financeiras:	31/12/2022
Data de realização da Reavaliação Atuarial:	13/03/2023
Ente Federativo:	FEIRA DE SANTANA - BA
Unidade Gestora:	IPFS
Perfil Atuarial:	II
Grupo/ISP:	GRANDE PORTE
Subgrupo/ISP:	MAIOR MATURIDADE
Número da Nota Técnica Atuarial, registrada no CADPREV, utilizada para a realização da avaliação atuarial:	2023.000339.1
Atuário responsável:	Igor França Garcia
Número de registro do Atuário:	MIBA/RJ 1.659
Número da versão do documento:	(1º VERSÃO)
Tipo de agente público:	Civil
Tipo de submassa de segurados:	Fundo em Capitalização (Plano Previdenciário)



SUMÁRIO EXECUTIVO

Conforme o artigo 3º, § 1º da Instrução Normativa nº 8/2018, o Relatório de Reavaliação Atuarial deverá apresentar um Sumário Executivo, apresentando as principais informações e resultados do Relatório, no qual deverá ser demonstrado a situação financeira e atuarial do RPPS e as receitas e despesas projetadas para o exercício que se refere a Avaliação e para os dois exercícios seguintes.

PLANO DE CUSTEIO

O Plano de Custeio de Equilíbrio proposto no Relatório de Reavaliação Atuarial permanecerá o mesmo, tanto no Plano de Equilíbrio, quanto no Plano Vigente.

SITUAÇÃO ATUARIAL (Equilíbrio Atuarial)

	PLANO EQUILÍBRIO	PLANO VIGENTE
Custo Normal (Plano de Benefícios)	29,35%	29,35%
Custo Normal (taxa de administração)	3,40%	3,40%
Custo Normal Total	32,75%	32,75%
	Valores (R\$)	Valores (R\$)
Ativos do Plano (Receita)	148.214.279,95	148.214.279,95
Aplicações em Segmento de Renda Fixa e Renda Variável	118.520.020,23	118.520.020,23
Outras Aplicações e Demais Bens, Direitos e Ativos	11.051.382,52	11.051.382,52
Créditos a Receber	18.642.877,20	18.642.877,20
Reserva Matemática (Despesa)	(3.001.418.929,64)	(3.001.418.929,64)
Reservas Matemáticas de Benefícios Concedidos	(1.654.554.408,95)	(1.654.554.408,95)
VABF - Valor Atual dos Benefícios Futuros	(1.671.570.102,65)	(1.671.570.102,65)
VACF - Valor Atual das Contribuições Futuras	17.015.693,70	17.015.693,70
Reservas Matemáticas de Benefícios a Conceder	(1.346.864.520,69)	(1.346.864.520,69)
VABF - Valor Atual dos Benefícios Futuros	(2.192.570.871,16)	(2.192.570.871,16)
VACF - Valor Atual das Contribuições Futuras	845.706.350,47	845.706.350,47
Saldo da Compensação Previdenciária	153.321.187,76	153.321.187,76
	Valores (R\$)	Valores (R\$)
Resultado Atuarial	(2.699.883.461,93)	(2.699.883.461,93)
DÉFICIT ATUARIAL	(2.699.883.461,93)	(2.699.883.461,93)



SITUAÇÃO FINANCEIRA (Equilíbrio Financeiro)

Considerando apenas as receitas previdenciárias do Ente e dos Segurados e o Plano de Amortização do Déficit Atuarial e confrontando com as Despesas Previdenciárias e Administrativas, o IPFS apresentará um Superávit Financeiro de R\$ 12.475.065,49 para o exercício de 2023.

Equilíbrio Financeiro do exercício - Plano de Custeio Vigente *

Descrição	Valor Mensal (R\$)	Valor Anual (R\$)	% SOBRE A FOLHA DE REMUNERAÇÃO
Total Receitas	16.314.734,73	212.091.551,44	80,75%
Total Despesas	15.355.114,30	199.616.485,94	76,56%
Superávit Financeiro	959.620,42	12.475.065,49	4,19%

RECEITAS E DESPESAS PROJETADAS PARA O EXERCÍCIO E OS DOIS EXERCÍCIOS SEGUINTE

O Cenário abaixo, projeta o comportamento das receitas e despesas do IPFS, baseado no Plano de Custeio Vigente. Assim, para o exercício de 2025 o IPFS deverá ter um patrimônio de R\$ 221.802.291,74.

RECEITAS PROJETADAS VIGENTES (Geração Atual)

Ano	Total Serv. Ativos	Contribuição Servidores (R\$)	Contribuição Patronal (R\$)	Contribuição Aporte Financeiro	Rentabilidade 4,96% a.a.	Compensação, Créditos e Parcelamentos	TOTAL RECEITA
2023	4.259	33.112.336	44.346.878	108.202.190	7.606.791	9.599.115	202.867.310
2024	4.077	31.904.804	42.729.648	118.500.953	9.186.129	9.599.115	211.920.649
2025	3.737	29.147.585	39.036.944	127.665.027	10.481.511	9.599.115	215.930.180

DESPESAS PROJETADAS VIGENTES (Geração Atual)

Ano	Total Inativos e Pensionistas	Despesa Aposentados	Despesa Pensionistas	Despesa Auxílios e Salários *	DESPESAS ADM.	TOTAL DESPESA	PATRIMÔNIO
2023	3.600	148.491.539	14.104.853	-	8.872.807	171.469.198	160.969.514
2024	3.568	155.964.966	14.552.591	-	7.982.261	178.499.818	194.390.345
2025	3.633	165.729.477	14.820.576	-	7.968.180	188.518.233	221.802.292



SUMÁRIO (ÍNDICE)

1 – INTRODUÇÃO	9
2 – BASE NORMATIVA	10
2.1. Normas Gerais	10
2.2. Normas do Ente Federativo	13
2.2.1 Base Normativa do Ente Municipal e Rol de Benefícios	13
2.2.2 Plano de Custeio vigente	13
2.2.3 Regime de Previdência Complementar	14
3 – PLANO DE BENEFÍCIOS E CONDIÇÕES DE ELEGIBILIDADE	16
3.1. Descrição dos Benefícios Previdenciários do RPPS	16
3.2. Elegibilidades	17
3.2.1. Elegibilidades adotadas para a Regra Geral	17
3.2.2. Elegibilidades adotadas para as Regras de Transição (Art. 2º da EC 41/2003)	17
3.2.3. Elegibilidades adotadas para as Regras de Transição (Art. 6º da EC 41/2003)	17
3.2.4. Elegibilidades adotadas para as Regras de Transição (Art. 3º da EC 47/2005)	17
3.3. Contribuições ao Plano (13 vezes ao ano)	18
4 – REGIMES FINANCEIROS E MÉTODOS DE FINANCIAMENTO	18
4.1. Descrição dos Regimes Financeiros Utilizados	18
4.1.1. Capitalização por Método CUP - Crédito Unitário Projetado	18
4.1.2. Repartição de Capital de Cobertura	19
4.1.3. Regime Financeiro de Repartição Simples	19
4.2. Descrição dos Métodos de Financiamentos Utilizados	19
4.3. Resumo dos Regimes Financeiros e Métodos por Benefício	20
5 – HIPÓTESES ATUARIAIS E PREMISSAS	21
5.1. Tábuas Biométricas	21
5.2. Alterações Futuras no Perfil e Composição das massas	22
5.3. Estimativas de Remunerações e Proventos	23
5.3.1. Taxa real de crescimento da remuneração por mérito e produtividade	23
5.3.2. Taxa Real de Crescimento dos Proventos	24
5.4. Taxa de Juros Atuarial	24
5.5. Entrada em algum Regime Previdenciário e em Aposentadoria	28
5.5.1. Idade estimada de ingresso em algum Regime Previdenciário	28
5.5.2. Idade estimada de entrada em aposentadoria programada	28



5.6. Composição do grupo familiar	29
5.7. Compensação Financeira	29
5.7.1. Compensação Previdenciária dos Benefícios a Conceder	30
5.7.2. Compensação Previdenciária dos Benefícios Concedidos	30
5.8. Demais Premissas e Hipóteses	30
5.8.1. Fator de determinação do valor real ao longo do tempo das remunerações e proventos ...	30
5.8.2. Benefícios a conceder com base na média das remunerações e proventos	31
5.8.3. Estimativa do crescimento real do teto de contribuição do RGPS	31
6 – ANÁLISE DA BASE CADASTRAL	32
6.1. Dados fornecidos e sua descrição	32
6.2. Servidores Afastados ou Cedidos	32
6.3. Análise da qualidade da Base Cadastral	32
6.3.1. Atualização da Base Cadastral	32
6.3.2. Amplitude e Consistência da Base Cadastral	33
6.4. Premissas adotadas para ajuste técnico da Base Cadastral	34
6.5. Recomendações para a Base Cadastral	36
7 – RESULTADO ATUARIAL	37
7.1. Balanço Atuarial	37
7.2. Ativos Garantidores e Créditos a Receber	39
7.3. Provisões Matemáticas ou Passivo Atuarial	40
7.4. Provisão de Benefícios Concedidos	41
7.5. Provisão de Benefícios a Conceder	41
7.6. Compensação Financeira dos Benefícios Concedidos (a Receber e a Pagar)	41
7.7. Compensação Financeira dos Benefícios a Conceder (a Receber e a Pagar)	42
7.8. Resultado Atuarial da Avaliação de Encerramento do Exercício	42
7.9. Valor Atual das Remunerações Futuras	42
8 – CUSTOS E PLANO DE CUSTEIO	43
8.1. Valores das Remunerações e Proventos Atuais	43
8.2. Custos e Alíquotas de Custeio Normal Vigente em Lei	43
8.3. Custos e Alíquotas de Custeio Normal, calculadas por Benefício, e Custeio Administrativo	44
8.4. Custos e Alíquotas de Custeio Normal, calculadas por Regime Financeiro, e Custeio Administrativo	45



8.5. Custos e Alíquotas de Custeio Normal a constarem em Lei (Equilíbrio)	45
9 – EQUACIONAMENTO DO DÉFICIT ATUARIAL	46
9.1. Principais causas do Déficit Atuarial	46
9.2. Cenários com as possibilidades de Equacionamento do Déficit	48
9.2.1. Equacionamento mínimo através de Custo Suplementar ou Aportes	49
9.2.2. Cenários para Equacionamento do Déficit Atuarial	50
9.2.2.1. CENÁRIO 1 - Sem aplicação de LDA e prazo 35 anos	51
9.2.2.2. CENÁRIO 2 - Aplicação de LDA e prazo pela Duração do Passivo	53
9.2.2.3. CENÁRIO 3 - Aplicação de LDA e prazo pela SVM e RAP	54
9.2.3. Plano de Amortização - Cenário Indicado	58
10 – CUSTEIO ADMINISTRATIVO	59
10.1. Levantamento das Despesas Administrativas dos últimos Três anos	59
10.2. Estimativa de Despesas Administrativas para o próximo exercício	59
10.3. Taxa de Administração Corretamente Dimensionada	60
11 – COMPARATIVO ATUARIAL DOS ÚLTIMOS TRÊS ANOS	61
11.1. Comportamento Demográfico	61
11.2. Comportamento Sócio - Econômico	62
11.3. Comportamento Estatístico	63
11.4. Comportamento entre as Receitas e Despesas do RPPS (Provisões de Equilíbrio)	64
11.5. Comportamento das Alíquotas Puras de Equilíbrio Financeiro e Atuarial	65
11.6. Meta Atuarial	65
12 – AVALIAÇÃO E IMPACTOS DO PERFIL ATUARIAL DO RPPS	66
13 – PARECER ATUARIAL	67
13.1. Situação Financeira e Atuarial do Plano de Benefícios	67
13.2. Adequação da Base Cadastral e Bases Técnicas	68
13.3. Plano de Custeio	70
14 – ANEXOS	71
ANEXO 1 – CONCEITOS E DEFINIÇÕES	72
ANEXO 2 – ESTATÍSTICAS	90



ANEXO 3 – PROVISÕES MATEMÁTICAS A CONTABILIZAR	118
ANEXO 4 – PROJEÇÃO DA EVOLUÇÃO DAS PROVISÕES MATEMÁTICAS PARA OS PRÓXIMOS DOZE MESES	120
ANEXO 5 – RESUMO DOS FLUXOS ATUARIAIS E DA POPULAÇÃO COBERTA	123
ANEXO 6 – PROJEÇÕES ATUARIAIS PARA O RELATÓRIO RESUMIDO DA EXECUÇÃO ORÇAMENTÁRIA - RREO	140
ANEXO 7 – RESULTADO DA DURAÇÃO DO PASSIVO E ANÁLISE EVOLUTIVA	149
ANEXO 8 – GANHOS E PERDAS ATUARIAIS	151
ANEXO 9 – RESULTADO DA DEMONSTRAÇÃO DE VIABILIDADE DO PLANO DE CUSTEIO	158
ANEXO 10 – TÁBUAS EM GERAL	163
ANEXO EXTRA 11 – PLANO DE EQUILÍBRIO	167
ANEXO EXTRA 12 – EQUILÍBRIO ATUARIAL (PLANO DE CUSTEIO VIGENTE X EQUILÍBRIO)	170
ANEXO EXTRA 13 – EQUILÍBRIO FINANCEIRO (PLANO DE CUSTEIO VIGENTE X EQUILÍBRIO) .	172
ANEXO EXTRA 14 – ANÁLISE DE SENSIBILIDADE	175
ANEXO EXTRA 15 – DURATION PARA ESTUDO DE ALM	183



1 – INTRODUÇÃO

O Relatório de Reavaliação Atuarial elaborado em 2023, do RPPS de FEIRA DE SANTANA - BA foi realizado com os dados cadastrais dos Segurados e as informações financeiras do IPFS, posicionados em 31/12/2022, cuja data focal para o cálculo do valor atual dos compromissos futuros do plano de benefícios e das necessidades de custeio e apuração do resultado atuarial é em 31/12/2022, conforme o artigo 26 da Portaria MTP 1.467/2022.

O objetivo do Relatório de Reavaliação Atuarial é manter o Equilíbrio Financeiro e Atuarial do RPPS, conforme o artigo 40 da Constituição Federal/1988 e o artigo 69 da Lei Complementar nº 101/2000, propondo revisão do Plano de Custeio, caso necessário.

Os RPPS deverão realizar Reavaliação Atuarial do Plano de Benefícios de forma anual (em cada balanço), conforme o artigo 1º, I, da Lei 9.717/1998, que dispõe sobre as regras gerais para a organização e o funcionamento dos RPPS. Este Relatório de Reavaliação Atuarial, além de atender os critérios e premissas exigidos pela Portaria MTP 1.467/2022, foi elaborado conforme o modelo da Instrução Normativa SPREV nº 08 de 26 de agosto de 2019.

Para se atingir o Equilíbrio Financeiro e Atuarial do RPPS, além de realizar a Reavaliação Atuarial Anual é necessário que os dirigentes e demais responsáveis do IPFS, realizem o contínuo acompanhamento do Plano de Custeio, verificando a evolução das receitas e despesas estimadas e as efetivamente executadas e a evolução da liquidez e solvência do Plano de Benefícios conforme exige o artigo 33, § 2º da Portaria MTP 1.467/2022.



2 – BASE NORMATIVA

2.1. NORMAS GERAIS

- **Constituição Federal/1988 e Emenda Constitucional nº 103 de 13 de novembro de 2019**

Art.40 – Aos servidores titulares de cargos efetivos da União, dos Estados, do Distrito Federal e dos Municípios, incluídas suas autarquias e fundações, é assegurado regime de previdência de caráter contributivo e solidário, mediante contribuição do respectivo ente público, dos servidores ativos e inativos e dos pensionistas, observados critérios que preservem o equilíbrio financeiro e atuarial e o disposto neste artigo. (Redação dada pela Emenda Constitucional nº 41, de 19/12/2003)

- **Emenda Constitucional nº 88 de 7 maio de 2015**

Altera o art. 40 da Constituição Federal, relativamente ao limite de idade para a aposentadoria compulsória do servidor público em geral, e acrescenta dispositivo ao Ato das Disposições Constitucionais Transitórias.

- **Lei Geral da Previdência no Serviço Público nº 9.717 de 27 de novembro de 1998**

Dispõe sobre regras gerais para a organização e o funcionamento dos regimes próprios de previdência social dos servidores públicos da União, dos Estados, do Distrito Federal e dos Municípios, dos militares dos Estados e do Distrito Federal e dá outras providências.

- **Lei Complementar nº 101 de 4 de maio de 2000 (LRF)**

Estabelece normas de finanças públicas voltadas para a responsabilidade na gestão fiscal e dá outras providências.

- **Lei Complementar nº 152 de 3 de dezembro de 2015**

Dispõe sobre a aposentadoria compulsória por idade (aos 75 anos), com proventos proporcionais, nos termos do inciso II do § 1º do art. 40 da Constituição Federal.



• **Lei nº 10.887 de 18 de junho de 2004**

Dispõe sobre a aplicação de disposições da Emenda Constitucional no 41, de 19 de dezembro de 2003, altera dispositivos das Leis nos 9.717, de 27 de novembro de 1998, 8.213, de 24 de julho de 1991, 9.532, de 10 de dezembro de 1997, e dá outras providências.

Art. 11 das Regras transitórias da EC 103/2019: Até que entre em vigor lei que altere a alíquota da contribuição previdenciária de que tratam os arts. 4º, 5º e 6º da Lei nº 10.887, de 18 de junho de 2004, esta será de 14 (quatorze por cento).

• **Portaria MTP nº 1.467 de 02 de junho de 2022**

Dispõe sobre os parâmetros e as diretrizes gerais para organização e funcionamento dos RPPS, em cumprimento à Lei nº 9.717, de 1998, aos arts. 1º e 2º da Lei nº 10.887/2004 e a Emenda Constitucional nº 103/2019. Essa portaria consolida e incorpora cerca de 87 atos do Ministério do Trabalho e Previdência.

• **Portaria MTP nº 1.837 de 30 de junho de 2022**

Dispõe sobre a alteração da Portaria MTP nº 1.467, de 2 de junho de 2022 estabelecendo os ajustes formais e redacionais, além de definir a taxa de juros parâmetro para a avaliação atuarial dos RPPS de 2023, estabelece o prazo de até 180 dias para os entes adequarem a legislação e dos demais documentos encaminhados para formalização do parcelamento especial da EC 113/2021, ou sua complementação e prevê hipótese do cargo de aposentadoria não estar inserido em plano de carreira e desmembra a redação sobre a conversão de tempo especial.

• **Portaria MTP nº 3.803 de 16 de novembro de 2022**

Dispõe sobre a alteração da Portaria MTP nº 1.467, de 2 de junho de 2022 visando realizar ajustes técnicos, retificações e aperfeiçoamentos.



Existem 6 Instruções Normativas publicas em 21 de dezembro de 2018, que complementam as normas aplicáveis pela revogada Portaria MF 464/2018. Conforme o artigo 52 da Portaria MTP 1.467/2022 as instruções normativas abaixo serão mantidas na elaboração das Reavaliações Atuariais:

- **Instrução Normativa nº 01/2018:** *Dispõe sobre a estrutura e elementos mínimos da base cadastral dos beneficiários RPPS.*
- **Instrução Normativa nº 03/2018:** *Dispõe sobre a estrutura e os elementos mínimos dos fluxos atuariais elaborados nas avaliações atuariais dos RPPS.*
- **Instrução Normativa nº 05/2018:** *Dispõe sobre a estrutura e elementos mínimos da Nota Técnica Atuarial dos RPPS.*
- **Instrução Normativa nº 08/2018:** *Dispõe sobre a estrutura e os elementos mínimos do Relatório da Avaliação Atuarial dos RPPS.*
- **Instrução Normativa nº 09/2018:** *Dispõe sobre parâmetros a serem observados quanto a hipóteses utilizadas nas avaliações atuariais dos RPPS e a elaboração do Relatório de Análise das Hipóteses.*
- **Instrução Normativa nº 010/2018:** *Dispõe sobre a demonstração da adequação do plano de custeio do RPPS à capacidade orçamentária, financeira e fiscal do ente federativo.*



2.2. NORMAS DO ENTE FEDERATIVO

2.2.1 Base Normativa do Ente Municipal e Rol de Benefícios

Este Relatório de Avaliação Atuarial foi elaborado, considerando como rol de Benefícios custeados pelo RPPS, somente os Benefícios de Aposentadoria e Pensão por Morte, conforme descritos na Lei Municipal 11, de 10/04/2002, que trata da criação/reestruturação do IPFS. Os Benefícios Temporários de auxílio doença, salário maternidade, salário família e auxílio reclusão, passam a ser de responsabilidade do Poder Executivo e Legislativo, conforme descrito na Lei Municipal 4015 de 08/05/2020.

2.2.2 Plano de Custeio vigente

O Plano de Custeio vigente do Ente Federativo, na data focal deste Relatório de Reavaliação Atuarial, em 31/12/2022 foi aprovado através da Lei Complementar Municipal nº 135, de 15/12/2020, e estabelece o Custo Normal de 18,75%.

Já o Custo Suplementar do Ente Federativo foi aprovado através da Lei Municipal nº 135, de 15/12/2020, conforme demonstrado na tabela Plano de Amortização VIGENTE, página 15.

O Custo Normal dos Servidores Ativos e também dos Aposentados e Pensionistas, cujos proventos ultrapassem o Teto de Benefícios do RGPS, foi definido em 14,00%, através da Lei Municipal nº 4015, de 09/05/2020.



2.2.3 Regime de Previdência Complementar - RPC

O município de FEIRA DE SANTANA - BA implementou através da Lei Municipal nº 129 de 10/03/2020 o Regime de Previdência Complementar aos Servidores Efetivos.

Após a implementação do Regime de Previdência Complementar, o município realizou concurso público e 02 Servidores Ativos recebem remuneração acima do Teto do RGPS e aderiram ao Plano de Benefícios oferecido pela Entidade Fechada de Previdência Complementar. Quanto aos demais Servidores Efetivos nenhum aderiu ao Plano.



PLANO DE AMORTIZAÇÃO VIGENTE

Lei Municipal nº 135 de 15/12/2020

Tabela de Financiamento do Déficit Atuarial - CENÁRIO 1 - Sem aplicação LDA

PERÍODO	ANO	SALDO DEVEDOR	AMORTIZAÇÃO	JUROS	PRESTAÇÃO ANUAL	C.S. 1	FOLHA SALARIAL
0		(2.073.318.088,12)					
1	2020	(2.114.684.997,34)	(41.366.909,22)	114.032.494,85	72.665.585,62	33,50%	216.912.195,89
2	2021	(2.140.073.925,29)	(25.388.927,95)	116.307.674,85	90.918.746,91	41,50%	219.081.317,85
3	2022	(2.158.205.532,22)	(18.131.606,93)	117.704.065,89	99.572.458,96	45,00%	221.272.131,03
4	2023	(2.169.634.107,37)	(11.428.575,15)	118.701.304,27	107.272.729,12	48,00%	223.484.852,34
5	2024	(2.168.440.808,61)	1.193.298,76	119.329.875,91	120.523.174,66	53,40%	225.719.700,86
6	2025	(2.165.061.979,43)	3.378.829,18	119.264.244,47	122.643.073,66	53,80%	227.976.897,87
7	2026	(2.159.340.128,45)	5.721.850,98	119.078.408,87	124.800.259,85	54,20%	230.256.666,85
8	2027	(2.151.108.446,42)	8.231.682,03	118.763.707,06	126.995.389,09	54,61%	232.559.233,52
9	2028	(2.140.190.282,20)	10.918.164,22	118.310.964,55	129.229.128,77	55,02%	234.884.825,85
10	2029	(2.126.398.589,71)	13.791.692,49	117.710.465,52	131.502.158,01	55,43%	237.233.674,11
11	2030	(2.109.535.344,27)	16.863.245,44	116.951.922,43	133.815.167,88	55,85%	239.606.010,85
12	2031	(2.089.390.926,61)	20.144.417,66	116.024.443,94	136.168.861,60	56,27%	242.002.070,96
13	2032	(2.065.743.472,81)	23.647.453,80	114.916.500,96	138.563.954,77	56,69%	244.422.091,67
14	2033	(2.038.358.188,24)	27.385.284,56	113.615.891,00	141.001.175,57	57,12%	246.866.312,59
15	2034	(2.006.986.623,61)	31.371.564,63	112.109.700,35	143.481.264,98	57,55%	249.334.975,71
16	2035	(1.971.365.910,87)	35.620.712,74	110.384.264,30	146.004.977,04	57,98%	251.828.325,47
17	2036	(1.931.217.956,95)	40.147.953,93	108.425.125,10	148.573.079,02	58,41%	254.346.608,72
18	2037	(1.886.248.592,87)	44.969.364,08	106.216.987,63	151.186.351,71	58,85%	256.890.074,81
19	2038	(1.836.146.675,86)	50.101.917,01	103.743.672,61	153.845.589,62	59,29%	259.458.975,56
20	2039	(1.780.583.141,80)	55.563.534,06	100.988.067,17	156.551.601,23	59,74%	262.053.565,32
21	2040	(1.719.210.005,34)	61.373.136,46	97.932.072,80	159.305.209,26	60,19%	264.674.100,97
22	2041	(1.651.659.304,74)	67.550.700,60	94.556.550,29	162.107.250,89	60,64%	267.320.841,98
23	2042	(1.577.541.988,48)	74.117.316,26	90.841.261,76	164.958.578,02	61,10%	269.994.050,40
24	2043	(1.496.446.740,30)	81.095.248,18	86.764.809,37	167.860.057,54	61,56%	272.693.990,90
25	2044	(1.407.938.739,42)	88.508.000,88	82.304.570,72	170.812.571,60	62,02%	275.420.930,81
26	2045	(1.311.558.352,25)	96.380.387,16	77.436.630,67	173.817.017,83	62,48%	278.175.140,12
27	2046	(1.206.819.751,93)	104.738.600,32	72.135.709,37	176.874.309,69	62,95%	280.956.891,52
28	2047	(1.093.209.461,60)	113.610.290,33	66.375.086,36	179.985.376,69	63,43%	283.766.460,44
29	2048	(970.184.817,31)	123.024.644,29	60.126.520,39	183.151.164,68	63,90%	286.604.125,04
30	2049	(837.172.346,11)	133.012.471,20	53.360.164,95	186.372.636,15	64,38%	289.470.166,29
31	2050	(693.566.054,60)	143.606.291,51	46.044.479,04	189.650.770,54	64,87%	292.364.867,95
32	2051	(538.725.623,11)	154.840.431,50	38.146.133,00	192.986.564,50	65,36%	295.288.516,63
33	2052	(371.974.500,18)	166.751.122,93	29.629.909,27	196.381.032,20	65,85%	298.241.401,80
34	2053	(192.597.892,02)	179.376.608,16	20.458.597,51	199.835.205,67	66,34%	301.223.815,82
35	2054	159.359,00	192.757.251,02	10.592.884,06	203.350.135,08	66,84%	304.236.053,97

1 - CUSTO SUPLEMENTAR.



3 – PLANO DE BENEFÍCIOS E CONDIÇÕES DE ELEGIBILIDADE

3.1. DESCRIÇÃO DOS BENEFÍCIOS PREVIDENCIÁRIOS DO RPPS

3.1.1. - Aposentadoria por Idade, Especial e Tempo de Contribuição (**AID, AESP * e ATC ****).

3.1.2. - Aposentadoria Compulsória (**AC**).

3.1.3. - Aposentadoria por Invalidez Permanente (**AInv**).

3.1.4. - Pensão por Morte (**PM**).

3.1.5. - Abono Anual (**13º Benefício**) *** .

* - Trataremos a título de nomenclatura como Aposentadoria Especial àquela concedida à “massa de servidores” do magistério. Sabe-se que a prestação concedida aos servidores desta categoria não é especial posto que constitucionalmente encontra-se elencada dentre a voluntária Aposentadoria por Tempo de Contribuição. Todavia, dadas as peculiaridades da “massa” para diferenciá-la, assim a caracterizaremos. Anote-se que a verdadeira Aposentadoria Especial está descrita no art. 40, § 4º da Constituição da República.

** - Nomenclatura utilizada após a edição da Emenda Constitucional n. 20/98, até então se denominava Aposentadoria por Tempo de Serviço.

*** - O Abono Anual corresponde a uma décima-terceira parcela de proventos, paga proporcionalmente aos meses que o servidor inativo recebeu-os e terá por base o valor da prestação previdenciária referente ao mês de dezembro de cada ano.



3.2. CONDIÇÕES DE ELEGIBILIDADE

3.2.1. Elegibilidades adotadas para a Regra Geral (EC 20/1998)

<i>Elegibilidade H/M</i>	Ap. Idade	Ap. Tempo Contrib.	Ap. Especial	Ap. Compuls	Ap. Invalid.	Pensão Morte
Idade (anos)	65/60	60/55	55/50	75	-	-
Tempo de Contribuição	-	35/30	30/25	-	-	-
Tempo de S. Público	10	10	10	-	-	-
Tempo no Cargo	5	5	5	-	-	-

3.2.2. Elegibilidades adotadas para as Regras de Transição (Art. 2º da EC 41/2003)

<i>Elegibilidade H/M</i>	Ap. Idade	Ap. Tempo Contrib.	Ap. Especial	Ap. Compuls	Ap. Invalid.	Pensão Morte
Idade (anos)	-	53/48	53/48	-	-	-
Tempo de Contribuição	-	35/30	30/25*	-	-	-
Tempo de S. Público	-	-	-	-	-	-
Tempo no Cargo	-	5	5	-	-	-

3.2.3. Elegibilidades adotadas para as Regras de Transição (Art. 6º da EC 41/2003)

<i>Elegibilidade H/M</i>	Ap. Idade	Ap. Tempo Contrib.	Ap. Especial	Ap. Compuls	Ap. Invalid.	Pensão Morte
Idade (anos)	-	60/55	55/50	-	-	-
Tempo de Contribuição	-	35/30	30/25	-	-	-
Tempo de S. Público	-	20	20	-	-	-
Tempo de Carreira	-	10	10	-	-	-
Tempo no Cargo	-	5	5	-	-	-

3.2.4. Elegibilidades adotadas para as Regras de Transição (Art. 3º da EC 47/2005)

<i>Elegibilidade H/M</i>	Ap. Idade	Ap. Tempo Contrib.	Ap. Especial	Ap. Compuls	Ap. Invalid.	Pensão Morte
Idade (anos)	-	60/55	-	-	-	-
Tempo de Contribuição	-	35/30	-	-	-	-
Tempo de S. Público	-	25	-	-	-	-
Tempo de Carreira	-	15	-	-	-	-
Tempo no Cargo	-	5	-	-	-	-



3.3. CONTRIBUIÇÕES AO PLANO (13 vezes ao ano)

Todos os servidores elencados na lei de instituição do Regime Próprio de Previdência Social serão compulsoriamente filiados e conseqüentemente inscritos neste. Tais servidores contribuirão ao Plano com um percentual da remuneração mensal, incluída a Gratificação Natalina (décimo-terceiro)* . A base sobre qual incide este percentual chamar-se-á de remuneração-de-contribuição.

O Município, incluídas suas autarquias e fundações, quando existirem, também contribuirá com um percentual sobre a folha de remuneração envolvida, conforme previsto em lei, e assumirá integralmente a diferença entre o total do Custo do Plano apurado pelo Atuário e a parte do servidor.

4 – REGIMES FINANCEIROS E MÉTODOS DE FINANCIAMENTO

4.1. DESCRIÇÃO DOS REGIMES FINANCEIROS UTILIZADOS

4.1.1. Capitalização por Método CUP - Crédito Unitário Projetado

- Utilizamos para calcular as Reservas oriundas de Aposentadorias por Tempo de Contribuição, por Idade e Compulsório e Pensão por Morte dos Aposentados.

*Denomina-se Gratificação Natalina a décima-terceira parcela de remuneração recebida pelos servidores ativos e Abono Anual a décima-terceira parcela de proventos recebida pelos servidores inativos.



4.1.2. Repartição de Capital de Cobertura

- Aposentadoria por Invalidez dos Servidores Ativos.
- Pensão por Morte dos Servidores Ativos.

4.1.3. Regime Financeiro de Repartição Simples

- Utilizado para o Custo Administrativo.

4.2. DESCRIÇÃO DOS MÉTODOS DE FINANCIAMENTOS UTILIZADOS

Utilizamos o Regime Financeiro de Repartição de Capitais de Cobertura para os benefícios de Aposentadoria por Invalidez e Pensão por Morte devido ao fato de, durante o período em que o servidor encontra-se em atividade, as probabilidades de entrada em invalidez e de morte serem muito pequenas, não sendo necessária, em nossa opinião, a constituição de Reservas Matemáticas. Nossa expectativa é de que, ao longo dos anos futuros, a taxa de custo permaneça com pouca variação, desde que as distribuições dos servidores, por idade e por salário, permaneçam, também, com pouca variação.



4.3. RESUMO DOS REGIMES FINANCEIROS E MÉTODOS POR BENEFÍCIO

BENEFÍCIOS	RESPONSABILIDADE DO RPPS (Sim/Não)	Regime Financeiro / Método Utilizados
Aposentadoria por Tempo de Contribuição, Idade e Compulsoria	Sim	Capitalização por Método CUP - Crédito Unitário Projetado
Aposentadoria por Invalidez	Sim	<i>Repartição de Capital de Cobertura</i>
Pensão por Morte de Ativo	Sim	<i>Repartição de Capital de Cobertura</i>
Pensão por Morte de Aposentado Válido	Sim	Capitalização por Método CUP - Crédito Unitário Projetado
Pensão por Morte de Aposentado Inválido	Sim	Capitalização por Método CUP - Crédito Unitário Projetado
Auxílio-Doença	Não	-
Salário-Maternidade	Não	-
Auxílio-Reclusão	Não	-
Salário-Família	Não	-



5 – HIPÓTESES ATUARIAIS E PREMISAS

5.1. TÁBUAS BIOMÉTRICAS

São as hipóteses relacionadas aos eventos de morte, invalidez e mortalidade de inválidos, que proporcionam impacto sobre a determinação do Custo do Plano, embora em um grau bem menor do que aquele causado pelas hipóteses econômicas.

Conforme o artigo 36, I, a, da Portaria MTP 1.467/2022, as Tábuas Biométricas utilizadas nas Avaliações Atuariais, para a projeção da longevidade e da entrada em invalidez deverão estar adequadas à respectiva massa, dado pela tábua anual de mortalidade do IBGE, **segregada obrigatoriamente por sexo**.

Art. 36 – A utilização de tábuas biométricas para a projeção da longevidade e da entrada em invalidez deverá observar os seguintes critérios:

I – para a taxa de sobrevivência de válidos e inválidos, o limite mínimo:

*a) dado pela tábua anual de mortalidade do Instituto Brasileiro de Geografia e Estatísticas - IBGE, **segregada obrigatoriamente por sexo**, divulgada pela SPREV. (GRIFO NOSSO)*



TÁBUAS BIOMÉTRICAS	TÁBUAS UTILIZADAS
Tábua de Mortalidade para Válido - Fase Laborativa	IBGE 2021 - Masculino e IBGE 2021 - Feminino
Tábua de Mortalidade para Válido - Fase Pós Laborativa	IBGE 2021 - Masculino e IBGE 2021 - Feminino
Tábua de Entrada em Invalidez	Álvaro Vindas
Tábua de Mortalidade de Inválido	IAPB-57
Tábua de Morbidez	Não utilizado

O impacto atuarial devido a utilização de Tábuas Biométricas segregadas por sexo, será melhor detalhado no item 7 - Análise de Sensibilidade na página 177.

5.2. ALTERAÇÕES FUTURAS NO PERFIL E COMPOSIÇÃO DAS MASSAS

- **Taxa de rotatividade** – Reflete a rotatividade entre os novos entrados e os servidores que pedem exoneração. Assim, temos uma noção da “movimentação” da massa, de um ano para o outro.

A taxa projetada nesta Reavaliação é de 1,00% a cada ano de projeção.

- **Expectativa de reposição de segurados ativos** – é a expectativa de repor um novo Servidor Ativo (novos Entrantes), a cada servidor ativo que se aposenta, evitando aumentar a quantidade de servidores ativos, mantendo a mesma quantidade. Não utilizamos para esse Relatório de Reavaliação Atuarial novos entrantes (Geração Futura) para o cálculo das Provisões Matemáticas e o Plano de Custeio. Para termos a dimensão do impacto financeiro e atuarial com a reposição de Servidores Ativos (Geração Futura), elaboramos mais uma Projeção Atuarial, considerando essa hipótese.



5.3. ESTIMATIVAS DE REMUNERAÇÕES E PROVENTOS

5.3.1. Taxa real de crescimento da remuneração por mérito e produtividade

Conforme o artigo 38, I, da Portaria MTP 1.467/2022, a taxa real de crescimento das remunerações, deverá ser uniforme ao longo dos anos na Reavaliação Atuarial, será, no mínimo, de 1,00% a cada ano da projeção atuarial.

Art. 38 – A hipótese de taxa real de crescimento da remuneração ao longo da carreira será de, no mínimo, 1% (um por cento) a cada ano da projeção atuarial, e os critérios adotados para sua definição deverão estar explicitados no Relatório da Avaliação Atuarial, observando-se os seguintes parâmetros.

REAJUSTE DAS REMUNERAÇÕES E INFLAÇÃO DOS ÚLTIMOS 3 ANOS

ANO	Reajuste da Remuneração	Inflação do período (IPCA)	GANHO REAL (Índice)
2020	0,00%	4,52%	-4,32%
2021	0,00%	10,06%	-9,14%
2022	0,00%	5,78%	-5,46%
ACUMULADO	0,00%	21,68%	-17,82%
Cálculo da taxa de Crescimento das Remunerações	Foi concedido uma Taxa de reajuste diferenciada entre os Servidores Efetivos da Administração e os Professores. Os reajustes acima são médias ponderadas entre os reajustes para cada classe.		
Taxa média anual real de crescimento da remuneração nos últimos três anos			-6,33%
Justificativa Técnica: Mesmo os Servidores Ativos não tendo Ganho real médio das remunerações nos últimos 3 anos, foi definido no Cálculo Atuarial, a Taxa de crescimento real de 1,00% a.a., conforme taxa mínima exigida pela Portaria MTP 1.467/2022.			



5.3.2. Taxa Real de Crescimento dos Proventos

REAJUSTE DOS PROVENTOS E INFLAÇÃO DOS ÚLTIMOS 3 ANOS

ANO	Reajuste dos Benefícios	Inflação do período (IPCA)	GANHO REAL (Índice)
2020	2,63%	4,52%	-1,81%
2021	4,87%	10,06%	-4,72%
2022	5,43%	5,78%	-0,33%
ACUMULADO	13,46%	21,68%	-6,76%
Cálculo da taxa de Crescimento dos Benefícios	A maioria dos Benefícios tiveram reajuste conforme a tabela de reajuste definida pelo RGPS e a minoria dos Benefícios tiveram reajuste conforme o reajuste dos servidores que estão na “ativa” (pela paridade). Nesse caso, utilizamos uma média ponderada entre os dois grupos.		
Taxa média anual real de cresc. dos benefícios verificada na análise dos benefícios			-2,30%
Justificativa Técnica: Foi definido no Cálculo Atuarial, 0,00% a.a. como Taxa de crescimento real dos Benefícios.			

5.4. TAXA DE JUROS ATUARIAL

- Inflação (+)

Representa a perda do poder aquisitivo da moeda. A longo prazo, é presumível que um investidor tenha um retorno acima do nível de inflação.

Sugerimos a utilização do Índice de Preços ao Consumidor por Amplo – IPCA, para compor a

Meta Atuarial devido este ser o índice oficial do governo.



- Taxa Pura de Juros (+)

É a taxa de retorno teoricamente disponível a investimentos de curto prazo na ausência de inflação e risco. Estudos realizados em países com economia estabilizada mostram que esta taxa é pequena, variando entre 0% e 1%.

Conforme o artigo 39 da Portaria MTP 1.467/2022, a taxa de juros real anual, a ser utilizada como taxa de desconto para apuração do valor presente dos fluxos de benefícios e contribuições do RPPS deverá ter, como limite máximo, o menor percentual dentre do valor esperado da rentabilidade futura dos investimentos dos ativos garantidores do RPPS, conforme meta prevista na política anual de investimentos aprovada pelo conselho deliberativo do regime e da taxa de juros parâmetro cujo ponto da Estrutura a Termo de Taxa de Juros Média seja o mais próximo à duração do passivo do RPPS.

Conforme o ANEXO VII, artigo 3º da Portaria MTP 1.467/2022, para definição da Taxa de Juros Real nas avaliações atuariais dos exercícios a partir de 2023 deverão ser utilizadas as taxas de juros parâmetro, acrescidas em 0,15 pontos percentuais para cada ano em que a taxa de juros utilizada nas avaliações atuariais dos últimos 5 (cinco) exercícios antecedentes à data focal da avaliação tiver sido alcançada pelo RPPS, limitada a 0,6 pontos percentuais.

Conforme o ANEXO VII, art. 3º, § 1º da Portaria MTP 1.467/2022, os acréscimos de que trata o caput não se aplicam aos **RPPS que possuam recursos inferiores a R\$ 10.000.000,00 (dez milhões de reais)** e ao Fundo em Repartição (Segregação de Massa) e nas demais situações de que tratam o § 4º do art. 26 da Portaria MTP 1.467/2022.



A Estrutura a Termo de Taxa de Juros Média, calculará um índice (pontos), que servirá como parâmetro para a definição da **Taxa de Juros Parâmetro definida em uma escala entre 2,09% a 4,90%**, conforme o artigo 5º, da Portaria MTP nº 1.837 de 30 de junho de 2022.

Conforme o cálculo da Duração do Passivo sobre o Fluxo Atuarial da Avaliação Atuarial/2022 - data focal 31/12/2021, a Duração do Passivo do IPFS é de 15,1 anos. Conforme a metodologia de Estrutura a Termo de Taxa de Juros Média (exigência da Portaria MTP nº 1.467/2022), a Taxa de Juros Parâmetro encontrada foi de 4,66% a.a..

Por determinação da Portaria MTP 1.467/2022, para cada ano que o RPPS superar a Meta Atuarial, será acrescentado 0,15% na Taxa de Juros. Segue abaixo as rentabilidades dos últimos 5 anos do IPFS.

RENTABILIDADE X META ATUARIAL NOS ÚLTIMOS 5 ANOS

ANO	RENTABILIDADE DA CARTEIRA	TAXA DE JUROS (a.a.)	META ATUARIAL	RPPS SUPEROU A META ATUARIAL?
2017	9,48%	6,00%	9,11%	SIM
2018	8,28%	6,00%	9,95%	NÃO
2019	17,22%	6,00%	10,54%	SIM
2020	7,12%	5,50%	10,24%	NÃO
2021	0,29%	5,40%	15,96%	NÃO

Conforme o quadro acima, o IPFS, superou a Meta Atuarial em 2 anos, podendo acrescentar mais 0,30% à Taxa de Juros Atuarial para o exercício de 2023.

Conforme as Portarias MTP nº 1.467/2022 e MTP nº 1.837/2022, os recursos financeiros administrados pelo IPFS deverão ser aplicados de forma a buscar um retorno real equivalente á 4,96% a.a. mais a variação do índice inflacionário utilizado que é o IPCA – Índice Nacional de Preços ao Consumidor Amplo, divulgado pelo IBGE – Instituto Brasileiro de Geografia e Estatística.



RENTABILIDADE NO ANO DE 2022

Devido a instabilidade ocorrida no Mercado Financeiro, a carteira de investimentos sofreu forte oscilação. No 2º Trim/2022, tivemos forte desvalorização devido a guerra na Ucrânia e a resiliência da inflação que não arrefeceu e nos meses de março e abril ultrapassou o histórico de 1994 e 1996, respectivamente. A Taxa Selic, projetada no início do ano em 11,75% passou a ser projetada em 13,75%. Em junho/2022, visando combater a alta da inflação o Governo Federal reduziu impostos sobre combustíveis, energia, transporte coletivo e telecomunicações, gerando incertezas quanto ao teto de gastos, já que essa medida iria reduzir Receita. No Exterior, a alta da inflação nos Países Desenvolvidos (que ultrapassou o histórico de 40 anos) e o aumento da Taxa de Juros no E.U.A, contribuíram negativamente sobre o trimestre. No 4º Trim/2022 tivemos instabilidade, por conta das propostas do Governo de transição que queria extinguir o Teto de Gastos nos próximos 4 anos, elevar o valor do Auxílio Brasil e a suplementação de R\$ 200 Bilhões de reais no orçamento federal/2023, trazendo mais incertezas sobre a Política Fiscal. A carteira até conseguiu performar bem, mas, não a ponto de conseguir cumprir a Meta Atuarial.

RENTABILIDADE E META ATUARIAL NO ANO DE 2022

Meta Atuarial (Bruta = juros + inflação) em 2022 - Política de Investimentos	10,83%
Rentabilidade nominal (Bruta = juros + inflação) em 2022	9,34%
Inflação anual - 2022	5,78%
Indexador:	IPCA
Justificativa Técnica: A Meta Atuarial estabelecida nesse Cálculo Atuarial segue a taxa de Juros atuarial, estabelecida na Política Anual de Investimentos de 2023, aprovada antes da realização desta Reavaliação Atuarial e condizente com a Portaria MTP 1.837/2022.	

Recomendamos uma atenção especial por parte dos gestores do RPPS, no tocante as aplicações financeiras. O não cumprimento da Meta Atuarial, acarreta em um aumento de alíquota, no intuito de estabelecer o Equilíbrio Financeiro e Atuarial do plano. Assim que é realizado o Cálculo Atuarial, necessariamente as alíquotas de contribuição devem ser praticadas na íntegra e a rentabilidade da carteira deve acompanhar o estabelecido pelo atuário, como Meta Atuarial.



5.5. ENTRADA EM ALGUM REGIME PREVIDENCIÁRIO E EM APOSENTADORIA

5.5.1. Idade estimada de ingresso em algum Regime Previdenciário

Os Servidores ativos que não possuem Tempo Anterior de Contribuição ao RPPS, consideramos uma idade mínima de ingresso no mercado de trabalho aos 25 anos.

5.5.2. Idade estimada de entrada em aposentadoria programada

A Idade de entrada em aposentadoria dos Servidores Ativos é estimada conforme os dados cadastrais de cada Servidor (data de início de contribuição, data de entrada no Ente, no RPPS e etc...), seguindo as regras de elegibilidade do Plano de Benefícios.

Idades Projetadas para Aposentadoria (Média)	Idades
DEMAIS ATIVIDADES (NÃO PROFESSORES) - MASCULINO	62,8
DEMAIS ATIVIDADES (NÃO PROFESSORES) - FEMININO	58,1
PROFESSORES - MASCULINO	61,7
PROFESSORES - FEMININO	57,3

5.6. COMPOSIÇÃO DO GRUPO FAMILIAR

Quando a Base de Dados não apresenta as informações ou quando são inconsistentes, definimos a composição familiar para o Titular masculino, um cônjuge 5 anos mais novo e, para o Titular Feminino, um cônjuge 5 anos mais velho.



5.7. COMPENSAÇÃO FINANCEIRA

Significa a divisão da Responsabilidade Atuarial em duas partes. Uma relativa ao período de tempo de serviço em que o Servidor estava sob o RGPS – Regime Geral de Previdência Social (INSS) ou outros RPPS e a outra relativa ao período de contribuição ao RPPS atual. Esta proporção entre o tempo de contribuição entre o RPPS atual e outros Regimes até a data de aposentadoria, foi estimada para cada Servidor Ativo considerando as informações que constam na Base Cadastral dos Segurados.

5.7.1. Compensação Previdenciária dos Benefícios a Conceder

Com relação a Compensação Previdenciária dos Benefícios a Conceder, a estimativa de valores segue o limite e os parâmetros previstos no artigo 34, II, Anexo VI da Portaria MTP 1.467/2022.

5.7.1. Compensação Previdenciária dos Benefícios Concedidos

O artigo 34, I, Anexo VI da Portaria MTP 1.467/2022, estabelece que a compensação previdenciária, em relação aos Benefícios Concedidos, sejam estimados com base na relação percentual verificada entre o valor compensado (pró-rata), apurado no Sistema COMPREV e o valor do pagamento dos Benefícios do RPPS, de forma individual ou agregada.

Assim, em uma visão conservadora, enquanto o RPPS não estiver recebendo os valores de Compensação Previdenciária, os valores estimados de compensação a receber, dos Benefícios Concedidos não serão considerados na Reavaliação Atuarial. Se considerássemos essa Receita, teríamos um impacto de redução da Provisão Matemática de Benefícios Concedidos.



5.8. DEMAIS PREMISSAS E HIPÓTESES

5.8.1. Fator de determinação do valor real ao longo do tempo das remunerações e proventos (Fator de Capacidade)

A inflação representa a perda do poder aquisitivo da moeda, utilizando-a como hipótese no Relatório da Reavaliação Atuarial teremos uma redução das Provisões Matemáticas, buscando apresentar o valor real das Aposentadorias e pensões.

Variável de Impacto	Nossa Hipótese
Expectativa de Inflação na Reavaliação Atuarial	4,60%
Fator de Determinação do Valor Real ao Longo do Tempo <i>(sobre Remuneração e Benefícios)</i>	97,97%

Conforme o artigo 43 da Portaria MTP 1.467/2022, a utilização da premissa de fator de capacidade deverá observar a perspectiva de inflação de longo prazo, conforme última grade de parâmetros macroeconômicos divulgada pelo Ministério da Economia até a data focal da avaliação atuarial.

Conforme o Panorâma Macroeconômico de 23 de dezembro de 2022, para o ano de 2023, a perspectiva de inflação, conforme última grade de parâmetros macroeconômicos divulgada pelo Ministério da Economia é de 4,60%.



5.8.2. Benefícios a conceder com base na média das remunerações e proventos

O valor do benefício para os Servidores Ativos que se aposentam por tempo de contribuição é igual à remuneração* recebida pelo servidor ativo no mês imediatamente anterior ao da concessão da aposentadoria, com as devidas atualizações considerando a Taxa de Crescimento das remunerações utilizadas no Relatório da Reavaliação Atuarial.

Para as demais aposentadorias, o cálculo do valor dos proventos será proporcional ao tempo de contribuição para todos os benefícios, com exceção da Aposentadoria por Invalidez - decorrente de acidente no exercício da atividade e aquela cuja incapacidade adveio de doença grave, contagiosa ou incurável - e da Pensão por Morte.

O valor do benefício de Pensão por Morte concedida aos dependentes do servidor inativo, é igual ao valor da última prestação recebida em vida por aquele, descontado o percentual determinado na EC 41/2003 no que tange ao teto máximo de benefícios.

Os proventos de aposentadoria e pensões devem ser revistos obrigatoriamente sempre que houver reajuste dos Benefícios pagos pelo RGPS e sempre que for reajustado a remuneração dos servidores em atividade, no caso dos Benefícios que possuem paridade.

5.8.3. Estimativa do crescimento real do teto de contribuição do RGPS

Não foi utilizada hipótese de estimativa do crescimento real do teto de contribuição do RGPS.

*A remuneração representa a soma do vencimento base do servidor com os adicionais de caráter individual e as demais vantagens incorporáveis na forma da Lei. Anote-se que após a Emenda Constitucional n. 19/98 apenas cabe a agregação de vantagens de caráter não transitório.



6 – ANÁLISE DA BASE CADASTRAL

6.1. DADOS FORNECIDOS E SUA DESCRIÇÃO

Para realização desta Reavaliação Atuarial foram informados os dados cadastrais dos Servidores Ativos titulares de cargos efetivos, dos Aposentados e dos Pensionistas do RPPS do município de FEIRA DE SANTANA - BA e as informações financeiras do RPPS. Os dados cadastrais e financeiros foram fornecidos pelo IPFS e estão posicionados na Data Base de 31/12/2022, e 31/12/2022, respectivamente.

6.2. SERVIDORES AFASTADOS OU CEDIDOS

Para realização desta Reavaliação foram informados 57 Servidores Ativos Cedidos e/ou Afastados.

6.3. ANÁLISE DA QUALIDADE DA BASE CADASTRAL

6.3.1. Atualização da Base Cadastral

A atualização da Base Cadastral foi realizada no último Censo Previdenciário do IPFS em 31/12/2019 de 100,00% dos Servidores Ativos e 94,00% dos Inativos.



6.3.2. Amplitude e Consistência da Base Cadastral

GRUPO	DESCRIÇÃO	CONSISTÊNCIA DA BASE CADASTRAL	COMPLETUDE DA BASE CADASTRAL
SERVIDOR ATIVO	Identificação do Segurado	76%-100%	76%-100%
	Sexo	76%-100%	76%-100%
	Estado Civil	76%-100%	76%-100%
	Data de Nascimento	76%-100%	76%-100%
	Data de Ingresso no ENTE	76%-100%	76%-100%
	Identificação do Cargo Atual	76%-100%	76%-100%
	Base de Cálculo (Remuner. d Contribuição)	76%-100%	76%-100%
	Tempo de Contribuição para o RGPS	0%-25%	0%-25%
	Tempo de Contribuição para outros RPPS	0%-25%	0%-25%
	Data de Nascimento do Cônjuge	76%-100%	76%-100%
	Número de Dependentes	76%-100%	76%-100%
	APOSENTADO	Identificação do Aposentado	76%-100%
Sexo		76%-100%	76%-100%
Estado Civil		76%-100%	76%-100%
Data de Nascimento		76%-100%	76%-100%
Data de Nascimento do Cônjuge		76%-100%	76%-100%
Valor do Benefício		76%-100%	76%-100%
Condição Aposentado (Válido ou Inválido)		76%-100%	76%-100%
Tempo de Contribuição para o RPPS		76%-100%	76%-100%
Tempo Contribuição para outros Regimes		76%-100%	76%-100%
Valor Mensal Compensação Previdenciária		76%-100%	76%-100%
Número de Dependentes		76%-100%	76%-100%
PENSIONISTAS		Identificação do Pensionista	76%-100%
	Número de Pensionistas	76%-100%	76%-100%
	Sexo do Pensionista principal	76%-100%	76%-100%
	Data de Nascimento	76%-100%	76%-100%
	Valor do Benefício	76%-100%	76%-100%
	Condição Pensionista (Válido ou Inválido)	76%-100%	76%-100%
	Duração da Benefício (Válido ou Inválido)	76%-100%	76%-100%



6.4. PREMISSAS ADOTADAS PARA AJUSTE TÉCNICO DA BASE CADASTRAL

Tratamento com a Base de Dados - Servidores Ativos

DESCRIÇÃO	DADOS INCONSISTENTES OU INCOMPLETOS	QTDE DE DADOS PADRONIZADOS	PREMISSA UTILIZADA
Identificação do Segurado	Nenhuma	0	Nenhuma
Sexo	Nenhuma	0	Nenhuma
Estado Civil	Nenhuma	0	Nenhuma
Data de Nascimento	Nenhuma	0	Nenhuma
Data de Ingresso no ENTE	Nenhuma	0	Nenhuma
Identificação do Cargo Atual	Nenhuma	0	Nenhuma
Base de Cálculo (Remuner. d Contribuição)	Nenhuma	0	Nenhuma
Tempo de Contribuição para o RGPS	Não Foi informado para essa Reavaliação Atuarial, o TEMPO ANTERIOR DE CONTRIBUIÇÃO AO RPPS de 76% dos Servidores Ativos	3517	Os Servidores ativos que não possuem Tempo Anterior de Contribuição ao RPPS, consideramos uma idade mínima de ingresso no mercado de trabalho aos 25 anos.
Tempo de Contribuição para outros RPPS	Não Foi informado para essa Reavaliação Atuarial, o TEMPO ANTERIOR DE CONTRIBUIÇÃO AO RPPS de 76% dos Servidores Ativos	3517	Os Servidores ativos que não possuem Tempo Anterior de Contribuição ao RPPS, consideramos uma idade mínima de ingresso no mercado de trabalho aos 25 anos.
Data de Nascimento do Cônjuge	Nenhuma		Nenhuma
Número de Dependentes	Nenhuma	0	Nenhuma



Tratamento com a Base de Dados - Servidores Inativos

DESCRIÇÃO	DADOS INCONSISTENTES OU INCOMPLETOS	QTDE DE DADOS PADRONIZADOS	PREMISSA UTILIZADA
Identificação do Aposentado	Nenhuma	0	Nenhuma
Sexo	Nenhuma	0	Nenhuma
Estado Civil	Nenhuma	0	Nenhuma
Data de Nascimento	Nenhuma	0	Nenhuma
Data de Nascimento do Cônjuge	Nenhuma	0	Nenhuma
Valor do Benefício	Nenhuma	0	Nenhuma
Condição Aposentado (Válido ou Inválido)	Nenhuma	0	Nenhuma
Tempo de Contribuição para o RPPS	Nenhuma	0	Nenhuma
Tempo Contribuição para outros Regimes	Nenhuma	0	Nenhuma
Valor Mensal Compensação Previdenciária	Nenhuma	0	Nenhuma
Número de Dependentes	Nenhuma	0	Nenhuma



Tratamento com a Base de Dados - Pensionistas

DESCRIÇÃO	DADOS INCONSISTENTES OU INCOMPLETOS	QTDE DE DADOS PADRONIZADOS	PREMISSA UTILIZADA
Identificação do Pensionista	Nenhuma	0	Nenhuma
Número de Pensionistas	Nenhuma	0	Nenhuma
Sexo do Pensionista principal	Nenhuma	0	Nenhuma
Data de Nascimento	Nenhuma	0	Nenhuma
Valor do Benefício	Nenhuma	0	Nenhuma
Condição Pensionista (Válido ou Inválido)	Nenhuma	0	Nenhuma
Duração da Benefício (Válido ou Inválido)	Nenhuma	0	Nenhuma

6.5. RECOMENDAÇÕES PARA A BASE CADASTRAL

Recomendamos ao RPPS manter a contínua atualização da Base de Dados e estabelecer um recenseamento (recadastramento) periódico dos Segurados e seus dependentes. A informação do Tempo anterior de Contribuição ao RPPS atual é de suma importância para o correto dimensionamento das Provisões Matemáticas e a Compensação Previdenciária. Recomendamos também ao Ente Federativo e a Unidade Gestora do RPPS, continuar atualizando e buscando as informações, visando atender o artigo 47 da Portaria MTP 1.467/2022, utilizando o modelo com estrutura e elementos mínimos de dados exigidos a partir do exercício de 2021, disponibilizado no site da SPREV, conforme a Instrução Normativa 01/2018.



7 – RESULTADO ATUARIAL

7.1. BALANÇO ATUARIAL

Descrição	Alíquota Normal vigente em Lei	Alíquota Normal de Equilíbrio
Alíquota Normal (patronal + servidor) (A)	32,75%	32,75%
Desconto das alíquotas dos benefícios calculados por RS, RCC e Taxa de Adm. (B)	5,47%	5,47%
Alíquota Normal por regime de capitalização para apuração dos resultados atuariais (C = A - B)	27,28%	27,28%



Descrição	Valores com Alíquotas vigentes	Valores com Alíquotas de Equilíbrio
ATIVOS GARANTIDORES DOS COMPROMISSOS DO PLANO DE BENEFÍCIOS	148.214.279,95	148.214.279,95
Aplicações em Segmento de Renda Fixa - RPPS	108.597.343,60	108.597.343,60
Aplicações em Segmento de Renda Variável e Investim. Estruturados - RPPS	9.922.676,63	9.922.676,63
Aplicações em Segmento de Investimento no Exterior - RPPS	-	-
Aplicações em Equadramentos - RPPS	-	-
Título e Valores não sujeitos ao Enquadramento - RPPS	-	-
Demais Bens, direitos e ativos	11.051.382,52	11.051.382,52
PROVISÃO MATEMÁTICA - TOTAL	3.001.418.929,64	3.001.418.929,64
Provisão Matemática de Benefícios Concedidos - PMBC	1.654.554.408,95	1.654.554.408,95
Valor Atual dos Benefícios Futuros - Concedidos	1.671.570.102,65	1.671.570.102,65
(-) Valor Atual das Contribuições Futuras - Concedidos (Ente)	-	-
(-) Valor Atual das Contribuições Futuras - Concedidos (Servidores)	(17.015.693,70)	(17.015.693,70)
Provisão Matemática de Benefícios a Conceder - PMBaC	1.346.864.520,69	1.346.864.520,69
Valor Atual dos Benefícios Futuros - a Conceder	2.192.570.871,16	2.192.570.871,16
(-) Valor Atual das Contribuições Futuras - a Conceder (Ente)	(440.866.720,50)	(442.219.850,66)
(-) Valor Atual das Contribuições Futuras - a Conceder (Servidores)	(404.839.629,97)	(403.486.499,81)
AJUSTE DA PROVISÃO MATEMÁTICA DE BENEFÍCIOS CONCEDIDOS E A CONCEDER REFERENTE À COMPENSAÇÃO PREVIDENCIÁRIA	(153.321.187,76)	(153.321.187,76)
Valor Atual da Compe. Previdenciária a Pagar - Benefícios Concedidos	-	-
(-) Valor Atual da Comp. Previdenciária a Receber-Benefícios Concedidos	-	-
Valor Atual da Compe. Previdenciária a Pagar - Benefícios a Conceder	26.073.844,10	26.073.844,10
(-) Valor Atual da Comp. Previdenciária a Receber-Benefícios a Conceder	(179.395.031,86)	(179.395.031,86)
RESULTADO ATUARIAL	(2.699.883.461,93)	(2.699.883.461,93)
Superavit	-	-
Reserva de Contingência	-	-
Reserva para Ajuste do Plano	-	-
Déficit	-	-
Déficit Equacionado:	-	-
Valor Atual do Plano de Amortização do Déficit Atuarial estabelecido lei	(2.274.209.945,54)	-
Valor Atual da Cobertura da Insuficiência Financeira	-	-
DÉFICIT ATUARIAL A EQUACIONAR	(425.673.516,39)	(2.699.883.461,93)



7.2. ATIVOS GARANTIDORES E CRÉDITOS A RECEBER

Os Ativos Garantidores estão posicionados em 31/12/2022, definidos da seguinte forma:

ATIVOS GARANTIDORES

SEGMENTO		Valores (R\$)	
Aplicações em Segmento de Renda Fixa - RPPS		108.597.343,60	
Aplicações em Segmento de Renda Variável e Investimentos Estruturados - RPPS		9.922.676,63	
Aplicações em Segmento de Investimento no Exterior - RPPS		0,00	
Aplicações em Enquadramento		0,00	
Títulos e Valores não Sujeito a Enquadramento		0,00	
Demais Bens, Direitos e Ativos		11.051.382,52	
TOTAL (1)		129.571.402,75	
CRÉDITOS E PARCELAMENTOS	Saldo Atual	Nº Parcelas a receber	Valor das Parcelas
Créditos de parcelamento (1)	1.020.544,80	60	17.009,08
Créditos de parcelamento (2)	2.515.257,00	60	41.920,95
Créditos de parcelamento (3)	15.107.075,40	60	251.784,59
Créditos de parcelamento (4)	0,00	0	0,00
Créditos de parcelamento (5)	0,00	0	0,00
Créditos de parcelamento (6)	0,00	0	0,00
Créditos de parcelamento (7)	0,00	0	0,00
Créditos de parcelamento (8)	0,00	0	0,00
Créditos de parcelamento (9)	0,00	0	0,00
Créditos de parcelamento (10)	0,00	0	0,00
Créditos de parcelamento (11)	0,00	0	0,00
Outros Créditos á receber	0,00	0	0,00
TOTAL - Créditos e Parcelamentos (2)	18.642.877,20		
TOTAL (3) = (1) + (2)	148.214.279,95		



7.3. PROVISÕES MATEMÁTICAS OU PASSIVO ATUARIAL

Data Focal desta Reavaliação Atuarial: 31/12/2022.

		Plano de Custeio Vigente	Plano de Custeio Equilíbrio
		31/12/2022	31/12/2022
	ATIVOS DO PLANO	148.214.279,95	148.214.279,95
	(+) Bancos Conta Movimento - RPPS	11.051.382,52	11.051.382,52
	(+) Investimentos e Aplicações (CP e LP)	118.520.020,23	118.520.020,23
	(+) Crédito a Curto Prazo	3.728.575,44	3.728.575,44
	(+) Crédito a Longo Prazo	14.914.301,76	14.914.301,76
	(+) Imobilizado	-	-
2.2.7.2.1.00.00	PROVISÕES MATEMÁTICAS PREVIDENCIÁRIAS A LONGO PRAZO - CONSOLIDAÇÃO	573.887.796,34	148.214.279,95
2.2.7.2.1.01.00	PLANO FINANCEIRO - PROVISÕES DE BENEFÍCIOS CONCEDIDOS	-	-
2.2.7.2.1.01.01	(+) Aposentadorias/Pensões/Outros Benefícios Concedidos (Financeiro)	-	-
2.2.7.2.1.01.02	(-) Contribuições do Ente para o Plano Financeiro do RPPS	-	-
2.2.7.2.1.01.03	(-) Contribuições do Aposentado para o Plano Financeiro do RPPS	-	-
2.2.7.2.1.01.04	(-) Contribuições do Pensionista para o Plano Financeiro do RPPS	-	-
2.2.7.2.1.01.05	(-) Compensação Previdenciária do Plano Financeiro do RPPS	-	-
2.2.7.2.1.01.06	(-) Cobertura de Insuficiência Financeira	-	-
2.2.7.2.1.02.00	PLANO FINANCEIRO - PROVISÕES DE BENEFÍCIOS A CONCEDER	-	-
2.2.7.2.1.02.01	(+) Aposentadorias/Pensões/Outros Benefícios A Conceder (Financeiro)	-	-
2.2.7.2.1.02.02	(-) Contribuições do Ente para o Plano Financeiro do RPPS	-	-
2.2.7.2.1.02.03	(-) Contribuições do Ativo para o Plano Financeiro do RPPS	-	-
2.2.7.2.1.02.04	(-) Compensação Previdenciária do Plano Financeiro do RPPS	-	-
2.2.7.2.1.02.05	(-) Cobertura de Insuficiência Financeira	-	-
2.2.7.2.1.03.00	PLANO PREVIDENCIÁRIO - PROVISÕES DE BENEFÍCIOS CONCEDIDOS	1.654.554.408,95	1.654.554.408,95
2.2.7.2.1.03.01	(+) Aposentadorias/Pensões/Outros Benefícios Concedidos (Previdenciário)	1.671.570.102,65	1.671.570.102,65
2.2.7.2.1.03.02	(-) Contribuições do Ente para o Plano Previdenciário do RPPS	-	-
2.2.7.2.1.03.03	(-) Contribuições do Aposentado para o Plano Previdenciário do RPPS	(16.534.580,86)	(16.534.580,86)
2.2.7.2.1.03.04	(-) Contribuições do Pensionista para o Plano Previdenciário do RPPS	(481.112,84)	(481.112,84)
2.2.7.2.1.03.05	(-) Compensação Previdenciária do Plano Previdenciário do RPPS	-	-
2.2.7.2.1.03.06	(-) Aportes Financeiros para Cobertura Déficit Atuarial - Pl. Amortização	-	-
2.2.7.2.1.04.00	PLANO PREVIDENCIÁRIO - PROVISÕES DE BENEFÍCIOS A CONCEDER	1.193.543.332,93	1.193.543.332,93
2.2.7.2.1.04.01	(+) Aposentadorias/Pensões/Outros Benefícios A Conceder (Previdenciário)	2.192.570.871,16	2.192.570.871,16
2.2.7.2.1.04.02	(-) Contribuições do Ente para o Plano Previdenciário do RPPS	(440.866.720,50)	(442.219.850,66)
2.2.7.2.1.04.03	(-) Contribuições do Ativo para o Plano Previdenciário do RPPS	(404.839.629,97)	(403.486.499,81)
2.2.7.2.1.04.04	(-) Compensação Previdenciária do Plano Previdenciário do RPPS	(153.321.187,76)	(153.321.187,76)
2.2.7.2.1.04.05	(-) Aportes para Cobertura do Déficit Atuarial - Plano de Amortização	-	-
2.2.7.2.1.05.00	PLANO PREVIDENCIÁRIO - PLANO DE AMORTIZAÇÃO	(2.274.209.945,54)	(2.699.883.461,93)
2.2.7.2.1.05.98	(-) Outros Créditos do Plano de Amortização	(2.274.209.945,54)	(2.699.883.461,93)
2.2.7.2.1.06.00	PROVISÕES ATUARIAIS PARA AJUSTES DO PLANO FINANCEIRO	-	-
2.2.7.2.1.06.01	(-) Provisão Atuarial para Oscilação de Riscos	-	-
2.2.7.2.1.07.00	PROVISÕES ATUARIAIS PARA AJUSTES DO PLANO PREVIDENCIÁRIO	-	-
2.2.7.2.1.07.01	(+) Ajuste de Resultado Atuarial Superavitário	-	-
2.2.7.2.1.07.02	(+) Provisão Atuarial para Oscilação de Riscos	-	-
2.2.7.2.1.07.03	(+) Provisão Atuarial para Benefícios a Regularizar	-	-
2.2.7.2.1.07.04	(+) Provisão Atuarial para Contingências de Benefícios	-	-
2.2.7.2.1.07.98	(+) Outras Provisões Atuariais para Ajustes do Plano	-	-
RESULTADO ATUARIAL			
Déficit Atuarial a Equacionar		(425.673.516,39)	-



7.4. PROVISÃO DE BENEFÍCIOS CONCEDIDOS

Descrição	Valores com Alíquotas vigentes	Valores com Alíquotas de Equilíbrio
Provisão Matemática de Benefícios Concedidos - PMBC	1.654.554.408,95	1.654.554.408,95
Valor Atual dos Benefícios Futuros - Concedidos	1.671.570.102,65	1.671.570.102,65
(-) Valor Atual das Contribuições Futuras - Concedidos (Ente)	-	-
(-) Valor Atual das Contribuições Futuras - Concedidos (Servidores)	(17.015.693,70)	(17.015.693,70)

7.5. PROVISÃO DE BENEFÍCIOS A CONCEDER

Descrição	Valores com Alíquotas vigentes	Valores com Alíquotas de Equilíbrio
Provisão Matemática de Benefícios a Conceder - PMBaC	1.346.864.520,69	1.346.864.520,69
Valor Atual dos Benefícios Futuros - a Conceder	2.192.570.871,16	2.192.570.871,16
(-) Valor Atual das Contribuições Futuras - a Conceder (Ente)	(440.866.720,50)	(442.219.850,66)
(-) Valor Atual das Contribuições Futuras - a Conceder (Servidores)	(404.839.629,97)	(403.486.499,81)

7.6. COMPENSAÇÃO FINANCEIRA DOS BENEFÍCIOS CONCEDIDOS (a Receber e a Pagar)

Descrição	Valores com Alíquotas vigentes	Valores com Alíquotas de Equilíbrio
Valor Atual da Compensação Previdenciária a Pagar - Benefícios Concedidos	-	-
(-) Valor Atual da Compensação Previdenciária a Receber - Benefícios Concedidos	-	-

**7.7. COMPENSAÇÃO FINANCEIRA DOS BENEFÍCIOS A CONCEDER (a Receber e a Pagar)**

Descrição	Valores com Alíquotas vigentes	Valores com Alíquotas de Equilíbrio
Valor Atual da Compensação Previdenciária a Pagar - Benefícios a Conceder	26.073.844,10	26.073.844,10
(-) Valor Atual da Compensação Previdenciária a Receber - Benefícios a Conceder	(179.395.031,86)	(179.395.031,86)

7.8. RESULTADO ATUARIAL DA AVALIAÇÃO DE ENCERRAMENTO DO EXERCÍCIO

Descrição	Valores com Alíquotas vigentes	Valores com Alíquotas de Equilíbrio
RESULTADO ATUARIAL	(2.699.883.461,93)	(2.699.883.461,93)
Superavit	-	-
Reserva de Contingência	-	-
Reserva para Ajuste do Plano	-	-
Déficit	-	-
Déficit Equacionado:	-	-
Valor Atual do Plano de Amortização do Déficit Atuarial estabelecido em lei	(2.274.209.945,54)	-
Valor Atual da Cobertura da Insuficiência Financeira	-	-
Déficit Atuarial a Equacionar	(425.673.516,39)	(2.699.883.461,93)

7.9. VALOR ATUAL DAS REMUNERAÇÕES FUTURAS

Descrição	Valores com Alíquotas vigentes	Valores com Alíquotas de Equilíbrio
Valor Atual das Remunerações Futuras	1.958.654.473,12	1.958.654.473,12



8 – CUSTOS E PLANO DE CUSTEIO

8.1. VALORES DAS REMUNERAÇÕES E PROVENTOS ATUAIS

Categorias	Valor Mensal - Estatísticas da População Coberta	Valores Anuais
Total das Remunerações de Contribuição dos Servidores Ativos	20.056.013,03	260.728.169,41
Total das Parcelas dos Proventos de Aposentadoria que Superam o Limite Máximo do RGPS*	581.161,71	7.555.102,23
Total das Parcelas das Pensões por Morte que Superam o Limite Máximo do RGPS*	24.387,04	317.031,52
TOTAL	20.661.561,78	268.600.303,16

* O Limite Máximo do RGPS na data focal desta Reavaliação Atuarial é de R\$ 7.087,22.

8.2. CUSTOS E ALÍQUOTAS DE CUSTEIO NORMAL VIGENTE EM LEI

Categorias	Valor Anual da Base de Cálculo (R\$)	Alíquota Vigente (%)	Valor da contribuição esperada com alíquotas vigentes
Ente Federativo	260.728.169,41	15,35%	40.013.724,87
Taxa de Administração	260.728.169,41	3,40%	8.872.806,89
Aporte Anual para Custeio das Despesas Administrativas	-	-	-
Ente Federativo - Total	260.728.169,41	18,75%	48.886.531,76
Segurados Ativos	260.728.169,41	14,00%	36.501.943,72
Aposentados	7.555.102,23	14,00%	1.057.714,31
Pensionistas	317.031,52	14,00%	44.384,41
TOTAL *		32,75%	86.490.574,21

*O Total da alíquota Vigente é o somatório da alíquota do Ente Federativo + Taxa de Administração + alíquota dos SEGURADOS.



8.3. CUSTOS E ALÍQUOTAS DE CUSTEIO NORMAL, CALCULADAS POR BENEFÍCIO E CUSTEIO ADMINISTRATIVO

Benefícios	Regime Financeiro	Custo Anual Previsto (R\$) (Alíquota x Base de Contribuição)	Alíquota Normal Calculada
Aposentadoria por Tempo de Contribuição, Idade e Compulsória	REGIME FINANCEIRO DE CAPITALIZAÇÃO	65.030.650,62	24,94%
Aposentadoria por Invalidez	REGIME FINANCEIRO DE REPARTIÇÃO DE CAPITAIS DE COBERTURA	1.860.222,26	0,71%
Pensão por Morte de Segurado Ativo	REGIME FINANCEIRO DE REPARTIÇÃO DE CAPITAIS DE COBERTURA	3.553.837,82	1,36%
Pensão por Morte de Aposentado Válido	REGIME FINANCEIRO DE CAPITALIZAÇÃO	5.569.273,32	2,14%
Pensão por Morte de Aposentado Inválido	REGIME FINANCEIRO DE CAPITALIZAÇÃO	520.781,95	0,20%
Auxílio-Doença	Não Utilizado	-	0,00%
Salário-Maternidade	Não Utilizado	-	0,00%
Auxílio-Reclusão	Não Utilizado	-	0,00%
Salário-Família	Não Utilizado	-	0,00%
Custeio-Administrativo	REGIME FINANCEIRO DE REPARTIÇÃO SIMPLES	8.872.806,89	3,40%
Alíquota Total		85.407.572,86	32,75%



8.4. CUSTOS E ALÍQUOTAS DE CUSTEIO NORMAL, CALCULADAS POR REGIME FINANCEIRO E CUSTEIO ADMINISTRATIVO

Regime Financeiro	Custo Anual Previsto (R\$) (Alíquota x Base de Contribuição)	Alíquota Normal Calculada
Capitalização	71.120.705,89	27,28%
Repartição de Capitais de Cobertura	5.414.060,08	2,07%
Repartição Simples	-	0,00%
Custeio Administrativo	8.872.806,89	3,40%
Alíquota Total	85.407.572,86	32,75%

8.5. CUSTOS E ALÍQUOTAS DE CUSTEIO NORMAL A CONSTAREM EM LEI (EQUILÍBRIO)

Categorias	Valor Anual da Base de Cálculo (R\$)	Alíquota Definida na Avaliação Atuarial (%)	Valor da contribuição Esperada
Ente Federativo	260.728.169,41	15,35%	40.021.774,00
Taxa de Administração	260.728.169,41	3,40%	8.872.806,89
Aporte Anual para Custeio das Despesas Administrativas	-	-	-
Ente Federativo - Total	260.728.169,41	18,75%	48.894.580,90
Segurados Ativos	260.728.169,41	14,00%	36.501.943,72
Aposentados	7.555.102,23	14,00%	1.057.714,31
Pensionistas	317.031,52	14,00%	44.384,41
Alíquota Total		32,75%	86.498.623,34

*O Total da alíquota de Equilíbrio é o somatório da alíquota do Ente Federativo Total + alíquota dos SEGURADOS.



9 – EQUACIONAMENTO DO DÉFICIT ATUARIAL

9.1. PRINCIPAIS CAUSAS DO DÉFICIT ATUARIAL

O Déficit Atuarial é à insuficiência financeira futura para cobertura dos compromissos dos Planos de Benefícios. É a diferença negativa entre os Ativos Garantidores do Plano e as Contribuições Atuais e Futuras e as obrigações previdenciárias apuradas ao final de um período contábil (data focal da Reavaliação Atuarial).

Vários fatores geraram o atual "estoque" do Déficit Atuarial no Sistema Previdenciário Brasileiro. Desde a falta de cultura em acumular reservas visando sua utilização a longo prazo ou a sua utilização para outras finalidades que não fossem previdenciárias. Á de se destacar também a "falta" de legislação que visasse a sustentabilidade previdenciária exigisse que o sistema fosse sob o Regime Financeiro de Capitalização. Somente após 15 de dezembro de 1998, com a publicação da Emenda Constitucional nº 20, a Constituição Federal passou a exigir que os RPPS preservem o Equilíbrio Financeiro e Atuarial. Além da questão histórica, hoje, os principais fatos que elevam o estoque do Déficit Atuarial são:

- **INCORPORAÇÕES:** os RPPS não sofrerão mais com o risco de subdimensionamento dos Benefícios futuros, com relação as incorporações sobre a remuneração do cargo efetivo, já que a EC 103/2019 vedou as incorporações sobre a remuneração de contribuição;
- **COMPENSAÇÃO PREVIDENCIÁRIA:** Além do RPPS assumir integralmente a obrigação atuarial do Segurado, na criação do RPPS local, os valores estimados de compensação previdenciária na Reavaliação Atuarial é significativamente subdimensionada, devido a limitação da legislação, pressionando o Déficit Atuarial;



- **CUSTO NORMAL SEM LIMITE MÍNIMO**: Somente em 2004, após a publicação da Lei 10.887 foi estabelecido uma alíquota mínima de contribuição para o Servidor Ativo e para o Ente (11,00%);
- **PLANO DE CUSTEIO VIGENTE ABAIXO DA RECOMENDAÇÃO ATUARIAL**: Alguns RPPS praticam um Plano de Custeio abaixo do Plano de Custeio de Equilíbrio, recomendando na Reavaliação Atuarial para reestabelecimento do Equilíbrio Financeiro e Atuarial do Plano;
- **NÃO CUMPRIMENTO DA META ATUARIAL**: O não cumprimento da Meta Atuarial ao longo dos anos, eleva o Déficit Atuarial, devido a receita auferida com os rendimentos dos Ativos Garantidores, não fazer frente ao compromisso do Plano de Benefícios;
- **ATRASOS OU INADIMPLÊNCIA DOS REPASSES PREVIDENCIÁRIOS E PARCELAMENTOS**: Mesmo que o Ente Público confesse a dívida e assuma o seu pagamento através de crédito de parcelamento, o atraso dos compromissos financeiros também afeta a carteira de investimentos, prejudicando o cumprimento da Meta Atuarial;
- **REAJUSTE DAS REMUNERAÇÕES E DOS PROVENTOS ACIMA DAS HIPÓTESES ATUARIAIS**: Elevados reajustes das remunerações e dos proventos, acima das hipóteses atuariais, ocasionando elevação das Provisões Matemáticas na Reavaliação Atuarial seguinte, exigindo elevação das alíquotas do Plano de Custeio;
- **AUMENTO DA EXPECTATIVA DE VIDA ACIMA DO ESTIMADO PELA TÁBUA DE MORTALIDADE**: O subdimensionamento da expectativa de vida dos Segurados, ocasiona elevação do Déficit Atuarial;



9.2. CENÁRIOS COM AS POSSIBILIDADES DE EQUACIONAMENTO DO DÉFICIT

Conforme demonstrado na página 38 deste Relatório de Reavaliação Atuarial, o Déficit Atuarial do Plano de Custeio de Equilíbrio é de R\$ (2.699.883.461,93).

O artigo 55, I, da Portaria MTP 1.467/2022, estabelece que, em caso de Déficit Atuarial, o plano de custeio deverá consistir plano de amortização do Déficit, estabelecendo alíquota de contribuição suplementar ou aportes mensais cujos valores sejam preestabelecidos.

O artigo 39º, I e II, Anexo VI da Portaria MTP 1.467/2022, permite deduzir parte do Déficit Atuarial, para seu equacionamento, utilizando o Limite de Deficit Atuarial (LDA) calculado em função da duração do passivo do fluxo de pagamento dos benefícios do RPPS ou sobrevida média dos aposentados e pensionistas.

O artigo 40º, § 1º, Anexo VI da referida Portaria, informa que, para aplicação do LDA deverão ser apurados separadamente, o valor do Déficit Atuarial relativo à insuficiência de cobertura patrimonial da Provisão Matemática dos Benefícios a Conceder (PMBaC) e aquele relativo à insuficiência de cobertura patrimonial da Provisão Matemática dos Benefícios Concedidos (PMBC), priorizando os ativos garantidores dos compromissos do plano de benefícios ao resultado atuarial relativo à PMBC.

Resultado Atuarial e Déficit Relativo as Provisões Matemáticas

ATIVOS GARANTIDORES	148.214.279,95
PMBC PREVIDENCIÁRIO	(2.848.097.741,88)
PMBC (Concedido)	(1.654.554.408,95)
PMBaC (a Conceder)	(1.193.543.332,93)
DÉFICIT ATUARIAL	(2.699.883.461,93)

DÉFICIT ATUARIAL A SER EQUACIONADO - RELATIVO PMBC	(1.506.340.129,00)
DÉFICIT ATUARIAL A SER EQUACIONADO - RELATIVO PMBaC	(1.193.543.332,93)



Conforme o artigo 40º, § 1º, Anexo VI da Portaria MTP 1.467/2022, o **Déficit Atuarial relativo à PMBC deverá ser integralmente equacionado por meio de plano de amortização.**

Já o artigo 41º, I e II, Anexo VI da Portaria MTP 1.467/2022, estabelece que o Déficit Atuarial relativo à PMBaC poderá ser deduzido do LDA calculado de acordo com a Duração do Passivo do fluxo de pagamentos dos benefícios ou de acordo com a Sobrevida Média dos Aposentados e Pensionistas.

9.2.1. Equacionamento mínimo através de Custo Suplementar ou Aportes

O artigo 56º da Portaria MTP 1.467/2022, informa que para assegurar o equilíbrio financeiro e atuarial do RPPS, o plano de amortização estabelecido em lei do Ente Federativo deverá observar alguns critérios, como a alíquota mínima de Custo Suplementar ou o valor mínimo de Aporte.

Dentre os critérios estabelecidos pela referida portaria, o artigo 56º, II determina que o montante de contribuição no exercício, na forma de alíquotas ou aportes, seja superior ao montante anual de juros do saldo do Déficit Atuarial do exercício.

ATENÇÃO - PORTARIA MTP 1.467/2022

O artigo 45º, Anexo VI da Portaria MTP 1.467/2022, permite que a adequação do plano de amortização ao disposto no inciso II do artigo 56º, possa ser promovida gradualmente, com a elevação das contribuições suplementares (na forma de alíquotas ou aportes), a partir do exercício de 2023, à razão de um terço do necessário a cada ano, até atingir o valor que atenda a esse critério em 2025. Assim, os cenários que serão apresentados para o plano de amortização do Déficit Atuarial, contemplarão o disposto no artigo 45º, Anexo VI da Portaria MTP 1.467/2022.



9.2.2. Cenários para Equacionamento do Déficit Atuarial

Conforme o artigo 38º, § 2º, Anexo VI da Portaria MTP 1.467/2022, o Relatório da Avaliação Atuarial deverá descrever os cenários com as possibilidades para equacionamento do déficit atuarial, devendo constar do Demonstrativo de Resultado da Avaliação Atuarial (DRAA) o plano de amortização indicado na Avaliação Atuarial a ser implementado em lei pelo Ente Federativo.

O artigo 43º, Anexo VI da Portaria MTP 1.467/2022, estabelece os prazos que serão utilizados para cada cenário do plano de amortização.

Conforme determina o artigo 238º, § 2º, da Portaria MTP 1.467/2022, a Secretaria de Previdência divulgou em 07/02/2022, a relação de porte e perfil de risco atuarial dos RPPS, juntamente com o Indicador de Situação Previdenciária (ISP). O ISP é utilizado para definição da constante "a" para compor o valor da LDA, de acordo com o Perfil Atuarial. Segundo o ISP o IPFS possui PERFIL ATUARIAL II.

Todos os cenários de plano de amortização deste Relatório de Reavaliação Atuarial serão apresentados através de Custo Suplementar.

A taxa de Juros Atuarial para todos os cenários será de 4,96% conforme demonstrado na página 27 deste Relatório de Reavaliação Atuarial.



9.2.2.1. CENÁRIO 1 - Sem aplicação de LDA e prazo 35 anos

O artigo 6º, I da Instrução Normativa SPREV nº 007/2018, informa que o plano de amortização poderá ter um prazo máximo de 35 (trinta e cinco) anos, contados a partir do primeiro plano de amortização implementado pelo Ente Federativo **após a publicação desta Instrução Normativa.**

O art. 6º, II da Portaria SEPRT ME nº 14.816/2020, informa que, em caráter excepcional, não será considerado o exercício de 2020, para contagem dos prazos remanescentes dos planos de amortização de deficit atuarial de que tratam a alínea "c" do art. 55 da Portaria MF nº 464/2018 e o inciso II do § 2º do art. 7º da I.N. SPREV nº 007/2018.

ATENÇÃO - PORTARIA MTP 1.467/2022

A Portaria MTP 1.467/2022 que revogou a Portaria MF 464/2018 e a Instrução Normativa SPREV nº 007/2018 informa no artigo 43 do anexo VI que o prazo máximo de 35 (trinta e cinco) anos será contado a partir do plano de amortização que tiver sido implementado em lei pelo Ente Federativo e publicada APÓS a Portaria MF 464/2018.

O artigo 44º, § 2º, II, Anexo VI da Portaria MTP 1.467/2022, informa que, em caso de revisão do plano de amortização, deverá ser observado o prazo remanescente do prazo fixo de 35 anos.



	CENÁRIO 1 - SEM LDA
Prazo de Equacionamento do Déficit Atuarial	34
Déficit Atuarial	(2.699.883.461,93)
Limite do Déficit Atuarial - LDA	-
Déficit Atuarial a ser Amortizado	(2.699.883.461,93)

Assim, o plano de amortização, com alíquotas crescentes de financiamento será, conforme a tabela abaixo:

Tabela de Financiamento do Déficit Atuarial - CENÁRIO 1

PERÍODO	ANO	SALDO DEVEDOR	AMORTIZAÇÃO	JUROS	PRESTAÇÃO ANUAL Custo Suplementar	C.S. 1	FOLHA SALARIAL
0		(2.699.883.461,93)					
1	2023	(2.708.648.160,33)	(8.764.698,40)	133.914.219,71	125.149.521,32	48,00%	260.728.169,41
2	2024	(2.706.062.674,50)	2.585.485,82	134.348.948,75	136.934.434,57	52,00%	263.335.451,10
3	2025	(2.699.319.916,18)	6.742.758,32	134.220.708,66	140.963.466,98	53,00%	265.968.805,61
4	2026	(2.690.020.882,39)	9.299.033,80	133.886.267,84	143.185.301,64	53,30%	268.628.493,67
5	2027	(2.678.003.761,78)	12.017.120,60	133.425.035,77	145.442.156,37	53,61%	271.314.778,61
6	2028	(2.663.098.165,23)	14.905.596,55	132.828.986,58	147.734.583,14	53,91%	274.027.926,39
7	2029	(2.645.124.691,61)	17.973.473,63	132.089.669,00	150.063.142,62	54,22%	276.768.205,66
8	2030	(2.623.894.471,97)	21.230.219,64	131.198.184,70	152.428.404,34	54,53%	279.535.887,71
9	2031	(2.599.208.690,99)	24.685.780,98	130.145.165,81	154.830.946,79	54,84%	282.331.246,59
10	2032	(2.570.858.084,50)	28.350.606,50	128.920.751,07	157.271.357,57	55,15%	285.154.559,06
11	2033	(2.538.622.411,92)	32.235.672,57	127.514.560,99	159.750.233,56	55,47%	288.006.104,65
12	2034	(2.502.269.902,51)	36.352.509,41	125.915.671,63	162.268.181,05	55,78%	290.886.165,69
13	2035	(2.461.556.673,82)	40.713.228,69	124.112.587,16	164.825.815,85	56,10%	293.795.027,35
14	2036	(2.416.226.121,31)	45.330.552,51	122.093.211,02	167.423.763,53	56,42%	296.732.977,62
15	2037	(2.366.008.277,45)	50.217.843,86	119.844.815,62	170.062.659,48	56,74%	299.700.307,40
16	2038	(2.310.619.138,90)	55.389.138,55	117.354.010,56	172.743.149,11	57,07%	302.697.310,47
17	2039	(2.249.759.960,16)	60.859.178,74	114.606.709,29	175.465.888,03	57,39%	305.724.283,58
18	2040	(2.183.116.512,04)	66.643.448,12	111.588.094,02	178.231.542,14	57,72%	308.781.526,41
19	2041	(2.110.358.303,16)	72.758.208,88	108.282.579,00	181.040.787,88	58,05%	311.869.341,68
20	2042	(2.031.137.762,67)	79.220.540,49	104.673.771,84	183.894.312,32	58,38%	314.988.035,10
21	2043	(1.945.089.382,32)	86.048.380,35	100.744.433,03	186.792.813,38	58,71%	318.137.915,45
22	2044	(1.851.828.815,72)	93.260.566,60	96.476.433,36	189.736.999,96	59,05%	321.319.294,60
23	2045	(1.750.951.932,83)	100.876.882,90	91.850.709,26	192.727.592,16	59,39%	324.532.487,55
24	2046	(1.642.033.827,30)	108.918.105,53	86.847.215,87	195.765.321,39	59,73%	327.777.812,42
25	2047	(1.524.627.774,49)	117.406.052,81	81.444.877,83	198.850.930,64	60,07%	331.055.590,55
26	2048	(1.398.264.137,53)	126.363.636,96	75.621.537,61	201.985.174,58	60,41%	334.366.146,45
27	2049	(1.262.449.218,99)	135.814.918,54	69.353.901,22	205.168.819,76	60,75%	337.709.807,92
28	2050	(1.116.664.055,41)	145.785.163,59	62.617.481,26	208.402.644,85	61,10%	341.086.906,00
29	2051	(960.363.151,79)	156.300.903,62	55.386.537,15	211.687.440,77	61,45%	344.497.775,06
30	2052	(792.973.153,22)	167.389.998,57	47.634.012,33	215.024.010,90	61,80%	347.942.752,81
31	2053	(613.891.450,31)	179.081.702,91	39.331.468,40	218.413.171,31	62,15%	351.422.180,33
32	2054	(422.484.715,33)	191.406.734,97	30.449.015,94	221.855.750,91	62,51%	354.936.402,14
33	2055	(218.087.365,54)	204.397.349,80	20.955.241,88	225.352.591,68	62,86%	358.485.766,16
34	2056	50,00	218.087.415,54	10.817.133,33	228.904.548,87	63,22%	362.070.623,82
35	2057	-	-	-	-	-	-

1 - CUSTO SUPLEMENTAR.



9.2.2.2. CENÁRIO 2 - Aplicação de LDA e prazo pela Duração do Passivo

O art. 43º, II, Anexo VI da Portaria MTP 1.467/2022, informa que, na utilização da Duração do Passivo como parâmetro para o cálculo do LDA, o prazo do plano de amortização corresponderá ao dobro da duração.

	CENÁRIO 2 - COM LDA
Prazo de Equacionamento do Déficit Atuarial	30
Déficit Atuarial	(2.699.883.461,93)
Limite do Déficit Atuarial - LDA	(316.355.529,07)
Déficit Atuarial a ser Amortizado	(2.383.527.932,86)

Tabela de Financiamento do Déficit Atuarial - CENÁRIO 2

PERIOD	ANO	SALDO DEVEDOR	AMORTIZAÇÃO	JUROS	PRESTAÇÃO ANUAL Custo Suplementar	C.S. 1	FOLHA SALARIAL
0		(2.383.527.932,86)					
1	2023	(2.376.601.397,01)	6.926.535,85	118.222.985,47	125.149.521,32	48,00%	260.728.169,41
2	2024	(2.357.546.391,73)	19.055.005,28	117.879.429,29	136.934.434,57	52,00%	263.335.451,10
3	2025	(2.333.517.225,78)	24.029.165,95	116.934.301,03	140.963.466,98	53,00%	265.968.805,61
4	2026	(2.306.828.872,05)	26.688.353,74	115.742.454,40	142.430.808,14	53,02%	268.628.493,67
5	2027	(2.277.334.160,70)	29.494.711,35	114.418.712,05	143.913.423,40	53,04%	271.314.778,61
6	2028	(2.244.878.463,31)	32.455.697,39	112.955.774,37	145.411.471,76	53,06%	274.027.926,39
7	2029	(2.209.299.321,23)	35.579.142,08	111.345.971,78	146.925.113,86	53,09%	276.768.205,66
8	2030	(2.170.426.055,55)	38.873.265,69	109.581.246,33	148.454.512,02	53,11%	279.535.887,71
9	2031	(2.128.079.357,65)	42.346.697,90	107.653.132,36	149.999.830,26	53,13%	282.331.246,59
10	2032	(2.082.070.859,50)	46.008.498,15	105.552.736,14	151.561.234,29	53,15%	285.154.559,06
11	2033	(2.032.202.682,58)	49.868.176,92	103.270.714,63	153.138.891,55	53,17%	288.006.104,65
12	2034	(1.978.266.964,40)	53.935.718,18	100.797.253,06	154.732.971,24	53,19%	290.886.165,69
13	2035	(1.920.045.361,54)	58.221.602,86	98.122.041,43	156.343.644,29	53,22%	293.795.027,35
14	2036	(1.857.308.528,03)	62.736.833,51	95.234.249,93	157.971.083,44	53,24%	296.732.977,62
15	2037	(1.789.815.567,81)	67.492.960,22	92.122.502,99	159.615.463,21	53,26%	299.700.307,40
16	2038	(1.717.313.460,04)	72.502.107,78	88.774.852,16	161.276.959,94	53,28%	302.697.310,47
17	2039	(1.639.536.455,85)	77.777.004,19	85.178.747,62	162.955.751,81	53,30%	305.724.283,58
18	2040	(1.556.205.445,21)	83.331.010,63	81.321.008,21	164.652.018,84	53,32%	308.781.526,41
19	2041	(1.467.027.292,34)	89.178.152,87	77.187.790,08	166.365.942,95	53,34%	311.869.341,68
20	2042	(1.371.694.138,10)	95.333.154,24	72.764.553,70	168.097.707,94	53,37%	314.988.035,10
21	2043	(1.269.882.667,85)	101.811.470,26	68.036.029,25	169.847.499,51	53,39%	318.137.915,45
22	2044	(1.161.253.342,86)	108.629.324,99	62.986.180,33	171.615.505,31	53,41%	321.319.294,60
23	2045	(1.045.449.593,72)	115.803.749,14	57.598.165,81	173.401.914,94	53,43%	324.532.487,55
24	2046	(922.096.973,60)	123.352.620,13	51.854.299,85	175.206.919,98	53,45%	327.777.812,42
25	2047	(790.802.269,51)	131.294.704,09	45.736.009,89	177.030.713,98	53,47%	331.055.590,55
26	2048	(651.152.569,54)	139.649.699,96	39.223.792,57	178.873.492,53	53,50%	334.366.146,45
27	2049	(502.714.283,74)	148.438.285,80	32.297.167,45	180.735.453,25	53,52%	337.709.807,92
28	2050	(345.032.116,40)	157.682.167,34	24.934.628,47	182.616.795,81	53,54%	341.086.906,00
29	2051	(177.627.987,40)	167.404.129,00	17.113.592,97	184.517.721,97	53,56%	344.497.775,06
30	2052	100,00	177.628.087,40	8.810.348,18	186.438.435,58	53,58%	347.942.752,81
31	2053	-	-	-	-	-	-
32	2054	-	-	-	-	-	-
33	2055	-	-	-	-	-	-
34	2056	-	-	-	-	-	-
35	2057	-	-	-	-	-	-
36	2058	-	-	-	-	-	-
37	2059	-	-	-	-	-	-
38	2060	-	-	-	-	-	-
39	2061	-	-	-	-	-	-
40	2062	-	-	-	-	-	-
41	2063	-	-	-	-	-	-

1 - CUSTO SUPLEMENTAR.



9.2.2.3. CENÁRIO 3 - Aplicação de LDA e prazo pela SVM e RAP

O artigo 43º, III, Anexo VI da Portaria MTP 1.467/2022, informa que, caso seja utilizado a Sobrevida Média dos Aposentados e Pensionistas como parâmetro para o cálculo do LDA, o prazo do plano de amortização deverá ser calculado pelas fórmulas do artigo 43º, III, a e b.

O artigo 43º, III, a, Anexo VI, informa que o prazo do plano de amortização do Déficit Atuarial relativo à PMBC deverá corresponder à sobrevida média dos aposentados e pensionistas, calculada conforme o inciso II do artigo 41º, Anexo VI.

O artigo 43º, III, b, Anexo VI, informa que o prazo do plano de amortização do Déficit Atuarial relativo à PMBaC deverá ser calculado pelo prazo médio remanescente para aposentadoria de cada segurado ativo, conforme a fórmula do artigo 43º, b.

	CENÁRIO 3.a - COM LDA	CENÁRIO 3.b - COM LDA
	SVM - PMBC	RAP - PMBaC
Prazo de Equacionamento do Déficit Atuarial	32	10
Déficit Atuarial	(1.506.340.129,00)	(1.193.543.332,93)
Limite do Déficit Atuarial - LDA	-	(364.030.716,54)
Déficit Atuarial a ser Amortizado	(1.506.340.129,00)	(829.512.616,39)

O artigo 40º, § 2º, Anexo VI, informa que para apuração do Déficit Atuarial, é calculado a diferença entre os ativos garantidores e a PMBC.

De acordo com o artigo 40º, § 2º, II, a, da Portaria MTP 1.467/2022, caso o resultado da diferença dos ativos garantidores e a PMBC seja negativo, o Déficit Atuarial relativo à PMBC será o resultado dessa diferença apurada e o Déficit Atuarial relativo à PMBaC será igual ao valor apurado da PMBaC.



De acordo com o artigo 40º, § 2º, III, a, Anexo VI da Portaria MTP 1.467/2022, caso o resultado da diferença dos ativos garantidores e a PMBC seja positivo, o Déficit Atuarial relativo à PMBC será igual a zero e o Déficit Atuarial relativo à PMBaC será a PMBaC subtraído da diferença dos ativos garantidores e o PMBC.

Neste caso, o resultado da diferença dos ativos garantidores e a PMBC foi negativo, sendo considerado o Déficit Atuarial relativo à PMBC será o resultado dessa diferença apurada e o Déficit Atuarial relativo à PMBaC será igual ao valor apurado da PMBaC.

Assim, os planos de amortização, com alíquotas crescentes de financiamento serão, conforme a tabela abaixo:



Tabela de Financiamento do Déficit Atuarial - CENÁRIO 3.a - PMBC

Tabela de Financiamento do Déficit Atuarial - CENÁRIO 3.b - PMBaC

ERIO O	ANO	SALDO DEVEDOR	AMORTIZAÇÃO	JUROS	PRESTAÇÃO ANUAL Custo Suplementar	C.S. 1	FOLHA SALARIAL	SALDO DEVEDOR	AMORTIZAÇÃO	JUROS	PRESTAÇÃO ANUAL Custo Suplementar	C.S. 1	FOLHA SALARIAL
		(1.506.340.129,00)						(829.512.616,39)					
1	2023	(1.455.905.078,08)	50.435.050,92	74.714.470,40	125.149.521,32	48,00%	260.728.169,41	(745.506.920,84)	84.005.695,54	41.143.825,77	125.149.521,32	48,00%	260.728.169,41
2	2024	(1.479.013.203,48)	(23.108.125,40)	72.212.891,87	49.104.766,47	18,65%	263.335.451,10	(645.549.629,54)	99.957.291,30	36.977.143,27	136.934.434,57	52,00%	263.335.451,10
3	2025	(1.478.279.612,93)	733.590,55	73.359.054,89	74.092.645,44	27,86%	265.968.805,61	(536.605.424,19)	108.944.205,35	32.019.261,63	140.963.466,98	53,00%	265.968.805,61
4	2026	(1.475.873.806,38)	2.405.806,56	73.322.668,80	75.728.475,36	28,19%	268.628.493,67	(437.882.649,01)	98.722.775,18	26.615.629,04	125.338.404,22	46,66%	268.628.493,67
5	2027	(1.471.676.725,77)	4.197.080,61	73.203.340,80	77.400.421,40	28,53%	271.314.778,61	(348.156.330,49)	89.726.318,52	21.718.979,39	111.445.297,91	41,08%	271.314.778,61
6	2028	(1.465.562.610,41)	6.114.115,36	72.995.165,60	79.109.280,95	28,87%	274.027.926,39	(266.332.714,73)	81.823.615,76	17.268.553,99	99.092.169,75	36,16%	274.027.926,39
7	2029	(1.457.398.646,89)	8.163.963,52	72.691.905,48	80.855.869,00	29,21%	276.768.205,66	(191.434.496,17)	74.898.218,56	13.210.102,65	88.108.321,21	31,83%	276.768.205,66
8	2030	(1.447.044.601,28)	10.354.045,62	72.286.972,89	82.641.018,50	29,56%	279.535.887,71	(122.587.672,37)	68.846.823,80	9.495.151,01	78.341.974,81	28,03%	279.535.887,71
9	2031	(1.434.352.432,66)	12.692.168,62	71.773.412,22	84.465.580,84	29,92%	282.331.246,59	(59.009.844,11)	63.577.828,26	6.080.348,55	69.658.176,81	24,67%	282.331.246,59
10	2032	(1.419.165.887,15)	15.186.545,51	71.143.880,66	86.330.426,17	30,27%	285.154.559,06	200,00	59.010.044,11	2.926.888,27	61.936.932,38	21,72%	285.154.559,06
11	2033	(1.401.320.071,28)	17.845.815,87	70.390.628,00	88.236.443,87	30,64%	288.006.104,65	-	-	-	-	-	-
12	2034	(1.380.641.003,85)	20.679.067,42	69.505.475,54	90.184.542,96	31,00%	290.886.165,69	-	-	-	-	-	-
13	2035	(1.356.945.145,15)	23.695.858,71	68.479.793,79	92.175.652,50	31,37%	293.795.027,35	-	-	-	-	-	-
14	2036	(1.330.038.902,25)	26.906.242,90	67.304.479,20	94.210.722,09	31,75%	296.732.977,62	-	-	-	-	-	-
15	2037	(1.299.718.109,50)	30.320.792,75	65.969.929,55	96.290.722,30	32,13%	299.700.307,40	-	-	-	-	-	-
16	2038	(1.265.767.482,64)	33.950.626,87	64.466.018,23	98.416.645,10	32,51%	302.697.310,47	-	-	-	-	-	-
17	2039	(1.227.960.045,40)	37.807.437,24	62.782.067,14	100.589.504,38	32,90%	305.724.283,58	-	-	-	-	-	-
18	2040	(1.186.056.527,23)	41.903.518,16	60.906.818,25	102.810.336,41	33,30%	308.781.526,41	-	-	-	-	-	-
19	2041	(1.139.804.730,63)	46.251.796,60	58.828.403,75	105.080.200,35	33,69%	311.869.341,68	-	-	-	-	-	-
20	2042	(1.088.938.866,54)	50.865.864,09	56.534.314,64	107.400.178,73	34,10%	314.988.035,10	-	-	-	-	-	-
21	2043	(1.033.178.856,34)	55.760.010,20	54.011.367,78	109.771.377,98	34,50%	318.137.915,45	-	-	-	-	-	-
22	2044	(972.229.598,64)	60.949.257,70	51.245.671,27	112.194.928,97	34,92%	321.319.294,60	-	-	-	-	-	-
23	2045	(905.780.199,21)	66.449.399,43	48.222.588,09	114.671.987,53	35,33%	324.532.487,55	-	-	-	-	-	-
24	2046	(833.503.162,10)	72.277.037,12	44.926.697,88	117.203.735,00	35,76%	327.777.812,42	-	-	-	-	-	-
25	2047	(755.053.540,12)	78.449.621,98	41.341.756,84	119.791.378,82	36,18%	331.055.590,55	-	-	-	-	-	-
26	2048	(670.068.042,64)	84.985.497,48	37.450.655,59	122.436.153,07	36,62%	334.366.146,45	-	-	-	-	-	-
27	2049	(578.164.098,45)	91.903.944,18	33.235.374,91	125.139.319,10	37,06%	337.709.807,92	-	-	-	-	-	-
28	2050	(478.938.871,66)	99.225.226,80	28.676.939,28	127.902.166,08	37,50%	341.086.906,00	-	-	-	-	-	-
29	2051	(371.968.228,02)	106.970.643,63	23.755.368,03	130.726.011,67	37,95%	344.497.775,06	-	-	-	-	-	-
30	2052	(256.805.649,54)	115.162.578,48	18.449.624,11	133.612.202,59	38,40%	347.942.752,81	-	-	-	-	-	-
31	2053	(132.981.094,44)	123.824.555,10	12.737.560,22	136.562.115,32	38,86%	351.422.180,33	-	-	-	-	-	-
32	2054	200,00	132.981.294,44	6.595.862,28	139.577.156,72	39,32%	354.936.402,14	-	-	-	-	-	-
33	2055	-	-	-	-	-	-	-	-	-	-	-	-
34	2056	-	-	-	-	-	-	-	-	-	-	-	-
35	2057	-	-	-	-	-	-	-	-	-	-	-	-

1 - CUSTO SUPLEMENTAR.



Tabela de Financiamento do Déficit Atuarial - CENÁRIO 3 (3a + 3b) PMBC e prazo SVM e PMBaC prazo RAP

PERÍODO	ANO	SALDO DEVEDOR	AMORTIZAÇÃO	JUROS	PRESTAÇÃO ANUAL Custo Suplementar	C.S. 1	FOLHA SALARIAL
0		(2.335.852.745,39)					
1	2023	(2.201.411.998,93)	134.440.746,46	115.858.296,17	250.299.042,63	96,00%	260.728.169,41
2	2024	(2.124.562.833,03)	76.849.165,90	109.190.035,15	186.039.201,05	70,65%	263.335.451,10
3	2025	(2.014.885.037,13)	109.677.795,90	105.378.316,52	215.056.112,42	80,86%	265.968.805,61
4	2026	(1.913.756.455,39)	101.128.581,74	99.938.297,84	201.066.879,58	74,85%	268.628.493,67
5	2027	(1.819.833.056,26)	93.923.399,13	94.922.320,19	188.845.719,32	69,60%	271.314.778,61
6	2028	(1.731.895.325,14)	87.937.731,12	90.263.719,59	178.201.450,71	65,03%	274.027.926,39
7	2029	(1.648.833.143,06)	83.062.182,08	85.902.008,13	168.964.190,21	61,05%	276.768.205,66
8	2030	(1.569.632.273,65)	79.200.869,42	81.782.123,90	160.982.993,31	57,59%	279.535.887,71
9	2031	(1.493.362.276,77)	76.269.996,88	77.853.760,77	154.123.757,65	54,59%	282.331.246,59
10	2032	(1.419.165.687,15)	74.196.589,62	74.070.768,93	148.267.358,55	52,00%	285.154.559,06
11	2033	(1.401.320.071,28)	17.845.815,87	70.390.628,00	88.236.443,87	30,64%	288.006.104,65
12	2034	(1.380.641.003,85)	20.679.067,42	69.505.475,54	90.184.542,96	31,00%	290.886.165,69
13	2035	(1.356.945.145,15)	23.695.858,71	68.479.793,79	92.175.652,50	31,37%	293.795.027,35
14	2036	(1.330.038.902,25)	26.906.242,90	67.304.479,20	94.210.722,09	31,75%	296.732.977,62
15	2037	(1.299.718.109,50)	30.320.792,75	65.969.929,55	96.290.722,30	32,13%	299.700.307,40
16	2038	(1.265.767.482,64)	33.950.626,87	64.466.018,23	98.416.645,10	32,51%	302.697.310,47
17	2039	(1.227.960.045,40)	37.807.437,24	62.782.067,14	100.589.504,38	32,90%	305.724.283,58
18	2040	(1.186.056.527,23)	41.903.518,16	60.906.818,25	102.810.336,41	33,30%	308.781.526,41
19	2041	(1.139.804.730,63)	46.251.796,60	58.828.403,75	105.080.200,35	33,69%	311.869.341,68
20	2042	(1.088.938.866,54)	50.865.864,09	56.534.314,64	107.400.178,73	34,10%	314.988.035,10
21	2043	(1.033.178.856,34)	55.760.010,20	54.011.367,78	109.771.377,98	34,50%	318.137.915,45
22	2044	(972.229.598,64)	60.949.257,70	51.245.671,27	112.194.928,97	34,92%	321.319.294,60
23	2045	(905.780.199,21)	66.449.399,43	48.222.588,09	114.671.987,53	35,33%	324.532.487,55
24	2046	(833.503.162,10)	72.277.037,12	44.926.697,88	117.203.735,00	35,76%	327.777.812,42
25	2047	(755.053.540,12)	78.449.621,98	41.341.756,84	119.791.378,82	36,18%	331.055.590,55
26	2048	(670.068.042,64)	84.985.497,48	37.450.655,59	122.436.153,07	36,62%	334.366.146,45
27	2049	(578.164.098,45)	91.903.944,18	33.235.374,91	125.139.319,10	37,06%	337.709.807,92
28	2050	(478.938.871,66)	99.225.226,80	28.676.939,28	127.902.166,08	37,50%	341.086.906,00
29	2051	(371.968.228,02)	106.970.643,63	23.755.368,03	130.726.011,67	37,95%	344.497.775,06
30	2052	(256.805.649,54)	115.162.578,48	18.449.624,11	133.612.202,59	38,40%	347.942.752,81
31	2053	(132.981.094,44)	123.824.555,10	12.737.560,22	136.562.115,32	38,86%	351.422.180,33
32	2054	200,00	132.981.294,44	6.595.862,28	139.577.156,72	39,32%	354.936.402,14
33	2055	-	-	-	-	-	-
34	2056	-	-	-	-	-	-
35	2057	-	-	-	-	-	-

1 - CUSTO SUPLEMENTAR.



9.2.3. PLANO DE AMORTIZAÇÃO - CENÁRIO INDICADO

Conforme o artigo 39, Anexo VI da Portaria MTP 1.467/2022, para aplicação da LDA é necessário o atendimento do artigo 53 (como o Relatório de Análise das Hipóteses, que será exigido para este RPPS a partir da Avaliação Atuarial do exercício de 2021). Nesse caso, indicamos a aprovação do Plano de Amortização, através de Custo Suplementar, sem a aplicação da LDA, indicado no Cenário 1.

Tabela de Financiamento do Déficit Atuarial - CENÁRIO 1 - Sem aplicação LDA

PERÍODO	ANO	SALDO DEVEDOR	AMORTIZAÇÃO	JUROS	PRESTAÇÃO ANUAL Custo Suplementar	C.S. 1	FOLHA SALARIAL
0		(2.699.883.461,93)					
1	2023	(2.708.648.160,33)	(8.764.698,40)	133.914.219,71	125.149.521,32	48,00%	260.728.169,41
2	2024	(2.706.062.674,50)	2.585.485,82	134.348.948,75	136.934.434,57	52,00%	263.335.451,10
3	2025	(2.699.319.916,18)	6.742.758,32	134.220.708,66	140.963.466,98	53,00%	265.968.805,61
4	2026	(2.690.020.882,39)	9.299.033,80	133.886.267,84	143.185.301,64	53,30%	268.628.493,67
5	2027	(2.678.003.761,78)	12.017.120,60	133.425.035,77	145.442.156,37	53,61%	271.314.778,61
6	2028	(2.663.098.165,23)	14.905.596,55	132.828.986,58	147.734.583,14	53,91%	274.027.926,39
7	2029	(2.645.124.691,61)	17.973.473,63	132.089.669,00	150.063.142,62	54,22%	276.768.205,66
8	2030	(2.623.894.471,97)	21.230.219,64	131.198.184,70	152.428.404,34	54,53%	279.535.887,71
9	2031	(2.599.208.690,99)	24.685.780,98	130.145.165,81	154.830.946,79	54,84%	282.331.246,59
10	2032	(2.570.858.084,50)	28.350.606,50	128.920.751,07	157.271.357,57	55,15%	285.154.559,06
11	2033	(2.538.622.411,92)	32.235.672,57	127.514.560,99	159.750.233,56	55,47%	288.006.104,65
12	2034	(2.502.269.902,51)	36.352.509,41	125.915.671,63	162.268.181,05	55,78%	290.886.165,69
13	2035	(2.461.556.673,82)	40.713.228,69	124.112.587,16	164.825.815,85	56,10%	293.795.027,35
14	2036	(2.416.226.121,31)	45.330.552,51	122.093.211,02	167.423.763,53	56,42%	296.732.977,62
15	2037	(2.366.008.277,45)	50.217.843,86	119.844.815,62	170.062.659,48	56,74%	299.700.307,40
16	2038	(2.310.619.138,90)	55.389.138,55	117.354.010,56	172.743.149,11	57,07%	302.697.310,47
17	2039	(2.249.759.960,16)	60.859.178,74	114.606.709,29	175.465.888,03	57,39%	305.724.283,58
18	2040	(2.183.116.512,04)	66.643.448,12	111.588.094,02	178.231.542,14	57,72%	308.781.526,41
19	2041	(2.110.358.303,16)	72.758.208,88	108.282.579,00	181.040.787,88	58,05%	311.869.341,68
20	2042	(2.031.137.762,67)	79.220.540,49	104.673.771,84	183.894.312,32	58,38%	314.988.035,10
21	2043	(1.945.089.382,32)	86.048.380,35	100.744.433,03	186.792.813,38	58,71%	318.137.915,45
22	2044	(1.851.828.815,72)	93.260.566,60	96.476.433,36	189.736.999,96	59,05%	321.319.294,60
23	2045	(1.750.951.932,83)	100.876.882,90	91.850.709,26	192.727.592,16	59,39%	324.532.487,55
24	2046	(1.642.033.827,30)	108.918.105,53	86.847.215,87	195.765.321,39	59,73%	327.777.812,42
25	2047	(1.524.627.774,49)	117.406.052,81	81.444.877,83	198.850.930,64	60,07%	331.055.590,55
26	2048	(1.398.264.137,53)	126.363.636,96	75.621.537,61	201.985.174,58	60,41%	334.366.146,45
27	2049	(1.262.449.218,99)	135.814.918,54	69.353.901,22	205.168.819,76	60,75%	337.709.807,92
28	2050	(1.116.664.055,41)	145.785.163,59	62.617.481,26	208.402.644,85	61,10%	341.086.906,00
29	2051	(960.363.151,79)	156.300.903,62	55.386.537,15	211.687.440,77	61,45%	344.497.775,06
30	2052	(792.973.153,22)	167.389.998,57	47.634.012,33	215.024.010,90	61,80%	347.942.752,81
31	2053	(613.891.450,31)	179.081.702,91	39.331.468,40	218.413.171,31	62,15%	351.422.180,33
32	2054	(422.484.715,33)	191.406.734,97	30.449.015,94	221.855.750,91	62,51%	354.936.402,14
33	2055	(218.087.365,54)	204.397.349,80	20.955.241,88	225.352.591,68	62,86%	358.485.766,16
34	2056	50,00	218.087.415,54	10.817.133,33	228.904.548,87	63,22%	362.070.623,82
35	2057	-	-	-	-	-	-

1 - CUSTO SUPLEMENTAR.



10 – CUSTEIO ADMINISTRATIVO

10.1. LEVANTAMENTO DAS DESPESAS ADMINISTRATIVAS DOS ÚLTIMOS TRÊS ANOS

ANO	Valor ORÇADO / LIMITE da Despesa Administrativa	Valor EFETIVAMENTE GASTO da Despesa Administrativa
2020	8.338.981,80	1.435.707,39
2021	7.882.878,19	1.498.325,39
2022	8.338.981,80	1.568.085,44

10.2. ESTIMATIVA DE DESPESAS ADMINISTRATIVAS PARA O PRÓXIMO EXERCÍCIO

A Folha de remuneração de contribuição dos Servidores Ativos é de R\$ 20.056.013,03 (mês).

Data Focal desta Reavaliação Atuarial: 31/12/2022.

Custo Administrativo e Taxa de Administração

	VALOR (R\$)	TAXA DE ADM	LIMITE DE GASTO COM DESPESA ADMINISTRATIVA
FOLHA ANUAL DE REMUNERAÇÃO BRUTA - SERVIDORES ATIVOS (3)	286.007.239,68	2,00%	5.720.144,79
FOLHA ANUAL DE PROVENTOS - APOSENTADOS (3)	143.742.217,33		2.874.844,35
FOLHA ANUAL DE PROVENTOS - PENSIONISTAS (3)	13.890.887,53		277.817,75
TOTAL DE FOLHA ANUAL DE REMUNERAÇÃO BRUTA DOS SERVIDORES ATIVOS E PROVENTOS (3)	443.640.344,54		8.872.806,89
TOTAL DE FOLHA MENSAL DE REMUNERAÇÃO BRUTA DOS SERVIDORES ATIVOS E PROVENTOS (4)	34.126.180,35		682.523,61

(3) Sobre a Folha Bruta de Remuneração e da Folha Bruta de Benefícios do RPPS, do ano anterior.

(4) Valor total da Folha Anual, dividido por 13.



10.3. TAXA DE ADMINISTRAÇÃO CORRETAMENTE DIMENSIONADA

O Limite de Gasto da Taxa de Administração é calculada sobre a Base de cálculo da Folha Anual de Remuneração Bruta dos Servidores Ativos e da Folha Anual dos Proventos. No momento da arrecadação da despesa administrativa, o valor a ser arrecadado incide somente sobre a Folha de Remuneração de Contribuição dos Servidores Ativos. Com uma base de cálculo menor, o valor arrecadado fica inferior ao limite máximo de gasto com a despesa administrativa.

TAXA DE ADMINISTRAÇÃO VALOR ORÇADO X VALOR ARRECADADO

RECEITA		DESPESA	
VALOR ARRECADADO PARA A DESPESA ADMINISTRATIVA		LIMITE DE GASTO COM A DESPESA ADMINISTRATIVA	
FOLHA ANUAL DE REMUNERAÇÃO DE CONTRIBUIÇÃO DOS SERVIDORES ATIVOS		FOLHA ANUAL BRUTA DE REMUNERAÇÃO DOS SERVIDORES ATIVOS, APOSENTADOS E PENSIONISTAS	
BASE DE CÁLCULO	260.728.169,41	BASE DE CÁLCULO	443.640.344,54
TAXA DE ADM	2,00%	TAXA DE ADM	2,00%
VALOR ARRECADADO PARA A DESPESA ADMINISTRATIVA	5.214.563,39	LIMITE DE GASTO DA DESPESA ADMINISTRATIVA	8.872.806,89

Dessa forma, o artigo 53 da Portaria MTP 1.467/2022, informa que a Taxa de Administração demonstrada na Reavaliação Atuarial deve ser **corretamente dimensionada**, de forma a impossibilitar que sejam utilizados, para administração do RPPS, recursos das contribuições destinadas à cobertura dos benefícios do plano. Neste caso, a Taxa de Administração na Reavaliação Atuarial deverá ser conforme a tabela abaixo.

TAXA DE ADMINISTRAÇÃO CORRETAMENTE DIMENSIONADA

RECEITA		DESPESA	
VALOR ARRECADADO PARA A DESPESA ADMINISTRATIVA		LIMITE DE GASTO COM A DESPESA ADMINISTRATIVA	
FOLHA ANUAL DE REMUNERAÇÃO DE CONTRIBUIÇÃO DOS SERVIDORES ATIVOS		FOLHA ANUAL BRUTA DE REMUNERAÇÃO DOS SERVIDORES ATIVOS, APOSENTADOS E PENSIONISTAS	
BASE DE CÁLCULO	260.728.169,41	BASE DE CÁLCULO	443.640.344,54
TAXA DE ADM <i>(Corretamente Dimensionada)</i>	3,40%	TAXA DE ADM	2,00%
VALOR ARRECADADO PARA A DESPESA ADMINISTRATIVA	8.872.806,89	LIMITE DE GASTO DA DESPESA ADMINISTRATIVA	8.872.806,89



11 – COMPARATIVO ATUARIAL DOS ÚLTIMOS TRÊS ANOS

11.1. COMPORTAMENTO DEMOGRÁFICO

Exercício	2020	2021	2022	2023
Data Focal	31/12/2019	31/12/2020	31/12/2021	31/12/2022
Servidores Ativos	4.865	4.806	4.681	4.643
Servidores Inativos	2.849	2.920	2.917	2.976
Pensionistas	497	504	501	527
TOTAL	8.211	8.230	8.099	8.146

Movimentação Demográfica

Servidores Ativos	Movimentação	QTDE	%
Nos ultimos 4 anos	Redução	-222	-4,6%
Com relação ano anterior	Redução	-38	-0,8%

Servidores Inativos e Pensionistas	Movimentação	QTDE	%
Nos ultimos 4 anos	Aumento	157	4,7%
Com relação ano anterior	Aumento	85	2,5%

IMPACTO SOBRE O CUSTO

Nos últimos quatro anos, tivemos uma redução de Servidores Ativos, equivalente a -2,7% da massa de Segurados, o que favorece para a elevação dos custos do plano a longo prazo, pois temos uma diminuição de Receita, com um número menor de contribuintes. Com essa redução de Contribuintes e o aumento dos Inativos e Pensionistas, temos um impacto no plano, com a redução da proporção entre os Beneficiários e Contribuintes do RPPS. A quatro anos atrás, essa proporção era de 1,5 Servidores Ativos para cada Beneficiário. Atualmente, essa proporção caiu para 1,3.



11.2. COMPORTAMENTO SÓCIO - ECONÔMICO

Exercício	2020	2021	2022	2023
Data Focal	31/12/2019	31/12/2020	31/12/2021	31/12/2022

Servidores Ativos

Média de Idade	46,0	46,4	47,0	47,6
Média de Remuneração	3.429,7	2.933,5	3.696,5	4.319,6
Idade Média de Aposentadoria	59,8	59,9	60,8	59,7

Servidores Inativos

Média de Idade	68,9	69,1	69,5	70,1
Média do Valor do Benefício	3.166,4	3.307,6	3.405,8	3.664,6
Tempo Médio de Aposentadoria	11,1	11,3	11,7	12,1

Pensionistas

Média de Idade	65,5	66,7	67,6	68,0
Média do Valor do Benefício	1.795,1	1.780,9	1.912,2	2.034,9
Tempo Médio de Pensão	10,3	10,6	11,2	11,5

IMPACTO SOBRE O CUSTO

Com relação a média de idade dos Segurados, temos dois impactos sobre o Equilíbrio Financeiro e Atuarial do RPPS. A massa de Servidores Ativos envelheceu acima do esperado, causando impacto no curto prazo sobre o Equilíbrio Financeiro do plano, devido à média de idade interferir no tempo de contribuição. A desvantagem é que estamos falando de uma massa envelhecida, com mais de 47 anos de idade, com possibilidade de aposentadoria no curto e médio prazo, o que eleva as alíquotas de Equilíbrio do plano.

Entre os Inativos e Pensionistas, há uma situação favorável com relação à média de idade. É uma média de idade relativamente envelhecida para uma população de Beneficiários, significando que essa massa permanecerá recebendo seu benefício por menos tempo, reduzindo assim, as Reservas Matemáticas do Fundo Previdenciário e o custo do plano a longo prazo.



11.3. COMPORTAMENTO ESTATÍSTICO

Exercício	2020	2021	2022	2023
Data Focal	31/12/2019	31/12/2020	31/12/2021	31/12/2022
Servidores Ativos (%)	59,2%	58,4%	57,8%	57,0%
Inativos e Pensionistas (%)	40,8%	41,6%	42,2%	43,0%
Proporção de Servidores Ativos por Beneficiário	1,5	1,4	1,4	1,3
Folha Mensal de Remuneração	16.685.553,53	14.098.517,15	17.303.300,84	20.056.013,03
Folha Mensal de Benefícios	9.913.208,00	10.555.684,56	10.892.590,93	11.978.217,15
Mulheres (%)	79,1%	78,6%	79,1%	78,6%
Casados (%)	53,7%	54,8%	54,7%	54,6%
Servidores Ativos até 40 anos (%)	31,6%	30,5%	27,9%	24,8%

Folha Mensal de Benefícios

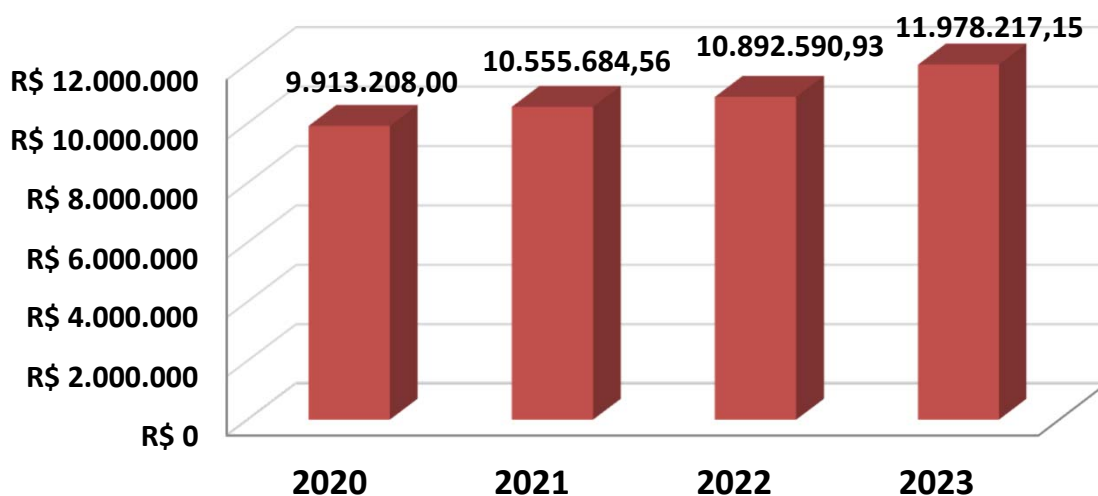

**11.4. COMPORTAMENTO ENTRE AS RECEITAS E DESPESAS DO RPPS (Provisões de Equilíbrio)**

Exercício	2020	2021	2022	2023
Data Focal	31/12/2019	31/12/2020	31/12/2021	31/12/2022
ATIVOS DO PLANO	66.147.407,79	70.266.843,87	104.389.107,95	148.214.279,95
Ativos Líquidos	43.105.243,36	49.324.165,83	84.390.400,34	129.571.402,75
Créditos á Receber	23.042.164,43	20.942.678,04	19.998.707,61	18.642.877,20
RESERVA MATEMÁTICA	(2.271.154.779,18)	(2.267.336.221,76)	(2.523.167.662,71)	(3.001.418.929,64)
(+) Benefícios Concedido	(1.381.327.881,93)	(1.407.488.843,00)	(1.536.650.776,07)	(1.654.554.408,95)
(+) Benefícios a Conceder	(889.826.897,25)	(859.847.378,76)	(986.516.886,64)	(1.346.864.520,69)
DÉFICIT/SUPERÁVIT ATUARIAL	(2.205.007.371,39)	(2.197.069.377,89)	(2.418.778.554,76)	(2.853.204.649,69)
(+) Compensação a Receber	131.689.283,27	152.458.202,32	170.384.011,52	179.395.031,86
(-) Compensação a Pagar	-	(24.049.571,96)	(25.815.402,30)	(26.073.844,10)
DÉFICIT/SUPERÁVIT ATUARIAL (Com Comprev.)	(2.073.318.088,12)	(2.068.660.747,53)	(2.274.209.945,54)	(2.699.883.461,93)

Movimentação

Ativos do Plano	Movimentação	QTDE	%
Nos ultimos 4 anos	Aumento	82.066.872,16	124,1%
Com relação ano anterior	Aumento	43.825.172,00	42,0%

Reserva Matemática	Movimentação	QTDE	%
Nos ultimos 4 anos	Aumento	730.264.150,46	32,2%
Com relação ano anterior	Aumento	478.251.266,93	19,0%



11.5. COMPORTAMENTO DAS ALÍQUOTAS PURAS DE EQUILÍBRIO FINANCEIRO E ATUARIAL

Exercício	2020	2021	2022	2023
Data Focal	31/12/2019	31/12/2020	31/12/2021	31/12/2022
Custo Normal + Taxa ADM	31,75%	32,75%	32,75%	32,75%
Custo Suplementar	33,50%	48,00%	45,00%	48,00%
Custo Mensal	65,25%	80,75%	77,75%	80,75%

Custo Ente Público	52,25%	66,75%	63,75%	66,75%
Custo Segurado	13,00%	14,00%	14,00%	14,00%
Custo Mensal	65,25%	80,75%	77,75%	80,75%

11.6. META ATUARIAL

Exercício	2020	2021	2022	Acumulados dos últimos três anos
Data Focal	31/12/2020	31/12/2021	31/12/2022	
Meta Atuarial*	10,28%	15,29%	10,83%	40,91%
RENTABILIDADE DA CARTEIRA	7,12%	0,29%	9,34%	17,46%
Rentabilidade sobre a Meta Atuarial	69,26%	1,90%	86,24%	42,69%

Cumprimento da Meta Atuarial

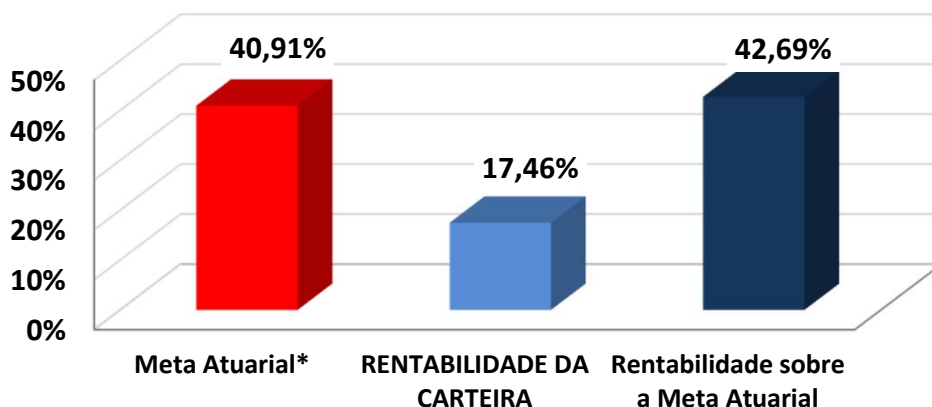



12 – AVALIAÇÃO E IMPACTOS DO PERFIL ATUARIAL DO RPPS

O ISP-RPPS (Indicador de Situação Previdenciária), divulgado pela Secretaria de Previdência do Ministério da Economia foi instituído pela Portaria MF nº 01 de 03 de janeiro de 2017, acrescentando o inciso V ao art. 30 da Portaria MPS nº 402/2008). O ISP-RPPS será calculado com base nas informações e dados constantes de registros do Sistema de Informações dos RPPS - CADPREV e dos registros constantes no Sistema de Informações Contábeis e Fiscais do Setor Público Brasileiro - SICONFI.

O ISP-RPPS do IPFS define o RPPS como PERFIL ATUARIAL II e RPPS do Grupo GRANDE PORTE.

Sobre a sustentabilidade financeira e atuarial, o ISP-RPPS/2022 avaliou da seguinte forma:

AVALIAÇÃO E IMPACTO DO PERFIL ATUARIAL ISP-RPPS

Situação	Objetivo	Classificação
Gestão e Transparência	Indicador que avalia a regularidade do envio de informações e a modernização da gestão do RPPS	B
Situação Financeira	Indicador que avalia o nível de suficiência financeira e acumulação de recurso do RPPS (Equilíbrio Financeiro)	A
Situação Atuarial	Indicador que avalia o nível de cobertura dos recursos, frente aos compromissos previdenciários (Equilíbrio Atuarial)	C
ISP-RPPS	Nota final atribuída, tomando como base os três pilares avaliados acima (Classificação Final)	C
PERFIL ATUARIAL	Baseado na classificação final do ISP-RPPS	II

O grupo definido no ISP-RPPS do IPFS foi classificado como GRANDE PORTE e exigirá que o RPPS elabore e envie para a SPREV, o Relatório de Análise de Hipóteses (Teste de Aderência), no exercício de 2024.



13 – PARECER ATUARIAL

13.1. SITUAÇÃO FINANCEIRA E ATUARIAL DO PLANO DE BENEFÍCIOS

Com relação ao Equilíbrio Financeiro, considerando o Plano de Custeio Vigente, o IPFS se encontra em situação de alerta no médio prazo. Analisando as RECEITAS e DESPESAS do exercício, descritas na Reavaliação Atuarial/2023, o IPFS não apresenta risco de liquidez no curto prazo, mas uma situação de alerta no médio prazo, com relação as obrigações previdenciárias. O total de Receitas estimadas para o exercício, sem considerar ganhos com a carteira de investimento, saldo de compensação previdenciária e créditos de parcelamento é no valor de R\$ 212.091.551,44, enquanto o Total de Despesas Estimadas para o mesmo período é de R\$ 199.616.485,94, resultando em um Superávit Financeiro de R\$ 12.475.065,49.

Esse superávit financeiro representa uma sobra de 06% da receita arrecadada no exercício, minimizando qualquer tipo de risco de liquidez no curto e médio prazo.

Com relação ao Déficit Atuarial, os resultados da Reavaliação Atuarial/2023, indicam um desequilíbrio Atuarial do Plano de Equilíbrio, no valor de R\$ (-2.699.883.461,93). Entretanto, analisando a composição demográfica do Instituto Previdenciário, os Ativos Garantidores e as Provisões Matemáticas do Plano, este Déficit Atuarial poderá apresentar problemas no Fluxo de Caixa, por volta do ano de 4090 e insolvência financeira a partir do ano de 2041, conforme a Projeção Atuarial. Nesse caso, o Déficit Atuarial representa BAIXO RISCO DE LIQUIDEZ para o Plano de Benefícios.



13.2. ADEQUAÇÃO DA BASE CADASTRAL E BASES TÉCNICAS

Para a realização do Cálculo Atuarial, as inconsistências ou falta de informações contidas na Base Cadastral, essenciais para o resultado atuarial foram devolvidas e solicitadas sua correção junto a Unidade Gestora do RPPS. Entre as informações essenciais para o resultado atuarial, destacamos a informação do tempo anterior de contribuição ao IPFS, cuja informação representa 24% do total de Servidores Ativos, conforme explicitado na página 34 deste Relatório de Reavaliação Atuarial. A informação do Tempo anterior de Contribuição ao RPPS atual é de suma importância para o correto dimensionamento das Provisões Matemáticas e a Compensação Previdenciária. Mesmo a Base de Dados estando completa, no tocante ao Tempo Anterior de Contribuição, limitamos o valor da compensação previdenciária, dentro dos limites previsto no artigo 34 do Anexo VI da Portaria MTP nº 1.467/2022. Recomendamos ao RPPS, manter a contínua atualização da Base de Dados e estabelecer um recenseamento (recadastramento) periódico dos Segurados e seus dependentes. Será enviado ao RPPS, um documento a parte sobre melhorias na Base de Dados, visando atender o artigo 66, I da Portaria MTP nº 1.467/2022, que exige que a Base Dados utilizada na Reavaliação Atuarial, siga um modelo com estrutura e elementos mínimos de dados disponibilizado no site da SPREV, conforme o artigo 4, § 1º da Instrução Normativa 01/2018.

Com relação as Bases Técnicas, utilizamos as informações e dados ocorridos no município nos últimos anos (reajuste das remunerações, dos benefícios e etc..), visando definir as premissas e hipóteses iguais ou próximas da realidade do município, visando manter a aderência dos resultados. A aderência das premissas e hipóteses será melhor detalhada, após a realização do Relatório de Análise de Hipóteses (Teste de Aderência), que será exigido do IPFS no exercício de 2024, conforme explicitado na página 68 do Relatório de Reavaliação Atuarial.



13.3. PLANO DE CUSTEIO

O Custo Normal Total encontrado nesta Reavaliação Atuarial, para fazer frente aos compromissos previdenciários do Plano de Benefícios é de 29,35%.

O **Art. 53, I, da Portaria MTP 1.467/2022**, menciona que o Plano de Custeio proposto na Avaliação Atuarial deverá cobrir, além dos custos de todos os benefícios do RPPS, contemplar também, os recursos para o financiamento do custo administrativo.

Sendo assim, acrescentamos mais 3,40% referente á Taxa de Administração, alterando o Custo Normal Total de 29,35% para 32,75% .

Conforme consta na Lei Municipal nº 4015, de 09/05/2020 o Custo Normal dos Servidores Ativos e também dos Aposentados e Pensionistas, cujos proventos ultrapassem o Teto de Benefícios do RGPS, será de 14,00%.

Conforme o artigo 2º da Lei 9.717/98, a alíquota de contribuição mínima (Custo Normal) do Ente Federativo, não poderá ser inferior á alíquota de contribuição dos Segurados, vinculados ao seu respectivo RPPS.

Art. 2º A Contribuição da União, dos Estados, do Distrito Federal e dos Municípios, incluídas suas autarquias e fundações, aos regimes próprios de previdência social a que estejam vinculados seus servidores, não poderá ser inferior ao valor da contribuição do servidor ativo, nem superior ao dobro desta contribuição.



Assim, a alíquota previdenciária referente às contribuições (Custo Normal) do Ente deverá ser no mínimo de 14,00% podendo variar até o limite de 28,00%, mais a Taxa de Administração.

Com relação ao Déficit Atuarial de Equilíbrio de R\$ (2.699.883.461,93), conforme explicitado nesta Reavaliação Atuarial foi proposto um Plano de Amortização, num prazo máximo de 35 anos, conforme permitido pelo art. 6º, I da I.N. SPREV nº 007/2018, com alíquotas crescentes, cuja alíquota para o exercício de 2023 será de 48,00%.

Então, a viabilidade de manutenção do plano será uma alíquota de Custo Mensal de 80,75%, equivalente a 32,75% de Custo Normal, já incluída a taxa de administração, e, 48,00% de Custo Suplementar Equacionado sobre a Folha de remuneração de contribuição dos Servidores Ativos.

O Custo Normal de 32,75%, será rateado entre o Ente Federativo e o Segurado, sendo 14,00% de Custo Normal para os Servidores Ativos e 18,75% de Custo Normal para o Ente, já incluso a Taxa de Administração. O Custo Suplementar de 48,00% deverá ser custeado integralmente pelo Ente.

É o parecer.

Igor França Garcia

Atuário MIBA/RJ 1.659

Certificação de Especialista em Investimento - CEA

Consultor de Investimentos credenciado pela CVM



ANEXO 1

Conceitos e Definições



14 – ANEXOS

ANEXO 1 – CONCEITOS E DEFINIÇÕES

1.1. CONCEITOS

- **Alíquota de contribuição normal:** percentual de contribuição, instituído em lei do ente federativo, definido, a cada ano, para cobertura do custo normal e cujos valores são destinados à constituição de reservas com a finalidade de prover o pagamento de benefícios.
- **Alíquota de contribuição suplementar:** percentual de contribuição extraordinária, estabelecido em lei do ente federativo, para cobertura do custo suplementar e equacionamento do deficit atuarial.
- **Análise de sensibilidade:** método que busca mensurar o efeito de uma hipótese ou premissa no resultado final de um estudo ou avaliação atuarial.
- **Ativos garantidores dos compromissos do plano de benefícios:** somatório dos recursos provenientes das contribuições, das disponibilidades decorrentes das receitas correntes e de capital e demais ingressos financeiros auferidos pelo RPPS, e dos bens, direitos, ativos financeiros e ativos de qualquer natureza vinculados, por lei, ao regime, destacados como investimentos, conforme normas contábeis aplicáveis ao setor público, excluídos os recursos relativos ao financiamento das despesas administrativas do regime e aqueles vinculados aos fundos para oscilação de riscos e os valores das provisões para pagamento dos benefícios avaliados em regime de repartição de capitais de cobertura.



- **Atuário:** profissional técnico especializado, bacharel em Ciências Atuariais e legalmente habilitado para o exercício da profissão nos termos do Decreto-lei nº 806, de 04 de setembro de 1969.
- **Auditoria atuarial:** exame dos aspectos atuariais do plano de benefícios do RPPS realizado por atuária ou empresa de consultoria atuarial certificada, na forma de instrução normativa específica, com o objetivo de verificar e avaliar a coerência e a consistência da base cadastral, das bases técnicas adotadas, da adequação do plano de custeio, dos montantes estimados para as provisões (reservas) matemáticas e fundos de natureza atuarial, bem como de demais aspectos que possam comprometer a liquidez e solvência do plano de benefícios.
- **Avaliação atuarial:** documento elaborado por atuário, em conformidade com as bases técnicas estabelecidas para o plano de benefícios do RPPS, que caracteriza a população segurada e a base cadastral utilizada, discrimina os encargos, estima os recursos necessários e as alíquotas de contribuição normal e suplementar do plano de custeio de equilíbrio para todos os benefícios do plano, que apresenta os montantes dos fundos de natureza atuarial, das reservas técnicas e provisões matemáticas a contabilizar, o fluxo atuarial e as projeções atuariais exigidas pela legislação pertinente e que contem parecer atuarial conclusivo relativo à solvência e liquidez do plano de benefícios.



- **Bases técnicas:** premissas, pressupostos, hipóteses e parâmetros biométricos, demográficos, econômicos e financeiros utilizados e adotados no plano de benefícios pelo atuária, com a concordância dos representantes do RPPS, adequados e aderentes às características da massa de segurados e beneficiários do RPPS e ao seu regramento. Como bases técnicas entendem-se, também, os regimes financeiros adotados para o financiamento dos benefícios, as tábuas biométricas utilizadas, bem como fatores e taxas utilizados para a estimativa de receitas e encargos.
- **Custo normal:** o valor correspondente às necessidades de custeio do plano de benefícios do RPPS, atuarialmente calculadas, conforme os regimes financeiros adotados, referentes a períodos compreendidos entre a data da avaliação e a data de início dos benefícios.
- **Custo suplementar:** o valor correspondente às necessidades de custeio, atuarialmente calculadas, destinado à cobertura do tempo de serviço passado, ao equacionamento de deficit gerados pela ausência ou insuficiência de alíquotas de contribuição, inadequação das bases técnicas ou outras causas que ocasionaram a insuficiência de ativos garantidores necessários à cobertura das provisões matemáticas previdenciárias.
- **Data focal da avaliação atuarial:** data na qual foram posicionados, a valor presente, os encargos, as contribuições e aportes relativos ao plano de benefícios, bem como os ativos garantidores, e na qual foram apurados o resultado e a situação atuarial do plano, sendo que nas avaliações atuariais anuais, a data focal é a data do último dia do ano civil, 31 de dezembro.



- **Deficit atuarial:** resultado negativo apurado por meio do confronto entre o somatório dos ativos garantidores dos compromissos do plano de benefícios e os valores atuais do fluxo de contribuições futuras, do fluxo dos valores líquidos da compensação financeira a receber e do fluxo dos parcelamentos vigentes a receber, menos o somatório dos valores atuais dos fluxos futuros de pagamento dos benefícios do plano de benefícios.
- **Deficit financeiro:** valor da insuficiência financeira, período a período, apurada por meio do confronto entre o fluxo das receitas e o fluxo das despesas do RPPS em cada exercício financeiro.
- **Demonstrativo de Resultado da Avaliação Atuarial (DRAA):** documento exclusivo de cada RPPS, que demonstra, as características gerais do plano de benefícios, da massa segurada pelo plano e os principais resultados da avaliação atuarial, elaborado conforme definido pela Secretaria de Previdência - SPREV do Ministério do Trabalho e Previdência - MTP.
- **Duração do passivo:** a média ponderada dos prazos dos fluxos de pagamentos de benefícios de cada plano, líquidos de contribuições incidentes sobre esses pagamentos.
- **Equacionamento de deficit atuarial:** decisão do ente federativo quanto às formas, prazos, valores e condições em que se dará o completo reequilíbrio do plano de benefícios do RPPS, observadas as normas legais e regulamentares.



- **Equilíbrio atuarial:** garantia de equivalência, a valor presente, entre o fluxo das receitas estimadas e das obrigações projetadas, ambas estimadas e projetadas atuarialmente, até a extinção da massa de segurados a que se refere; expressão utilizada para denotar a igualdade entre o total dos recursos garantidores do plano de benefícios do RPPS, acrescido das contribuições futuras e direitos, e o total de compromissos atuais e futuros do regime.
- **Equilíbrio financeiro:** garantia de equivalência entre as receitas auferidas e as obrigações do RPPS em cada exercício financeiro.
- **Estrutura a Termo de Taxa de Juros Média:** a média das Estruturas a Termo de Taxa de Juros diárias embasadas nos títulos públicos federais indexados ao Índice de Preço ao Consumidor Amplo - IPCA.
- **Evento gerador do benefício:** evento que gera o direito e torna o segurado do RPPS ou o seu dependente elegível ao benefício.
- **Fundo em capitalização:** fundo especial, instituído nos termos da Lei nº 4.320, de 17 de março de 1964, com a finalidade de acumulação de recursos para pagamento dos compromissos definidos no plano de benefícios do RPPS, no qual, pelo menos, as aposentadorias programadas e as pensões por morte decorrentes dessas aposentadorias são estruturadas sob o regime financeiro de capitalização.



- **Fundo em repartição:** fundo especial, instituído nos termos da Lei nº 4.320, de 1964, em caso de segregação da massa, em que as contribuições a serem pagas pelo ente federativo, pelos segurados e beneficiários filiados ao RPPS são fixadas sem objetivo de acumulação de recursos, sendo as insuficiências aportadas pelo ente federativo, admitida a constituição de fundo para oscilação de riscos;
- **Fluxo atuarial:** discriminação dos fluxos de recursos, direitos, receitas e encargos do plano de benefícios do RPPS, benefício a benefício, período a período, que se trazidos a valor presente pela taxa atuarial de juros adotada no plano, convergem para os resultados do Valor Atual dos Benefícios Futuros e do Valor Atual das Contribuições Futuras que deram origem aos montantes dos fundos de natureza atuarial, às provisões matemáticas (reservas) a contabilizar e ao eventual deficit ou superavit apurados da avaliação atuarial.
- **Fundo para oscilação de riscos:** valor destinado à cobertura de riscos decorrentes de desvios das hipóteses adotadas na avaliação atuarial ou com o objetivo de anti-seleção de riscos, cuja finalidade é manter nível de estabilidade do plano de custeio do RPPS e garantir sua solvência.
- **Ganhos e perdas atuariais:** demonstrativo sobre o ajuste entre a realidade e a expectativa que se tinha quando da formulação do plano de custeio, acerca do comportamento das hipóteses ou premissas atuariais.



- **Método de financiamento atuarial:** metodologia adotada pelo atuário para estabelecer o nível de constituição das reservas necessárias à cobertura dos benefícios estruturados no regime financeiro de capitalização, em face das características biométricas, demográficas, econômicas e financeiras dos segurados e beneficiários do RPPS.
- **Nota técnica atuarial (NTA):** documento técnico elaborado por atuário e exclusivo de cada RPPS, que contém todas as formulações e expressões de cálculo utilizadas nas avaliações atuariais do regime, relativas às alíquotas de contribuição e encargos do plano de benefícios, às provisões (reservas) matemáticas previdenciárias e aos fundos de natureza atuarial, em conformidade com as bases técnicas aderentes à massa de segurados e beneficiários do RPPS, bem como descreve, de forma clara e precisa, as características gerais dos benefícios, as bases técnicas adotadas e metodologias utilizadas nas formulações.
- **Provisão matemática de benefícios a conceder:** corresponde ao valor presente dos encargos (compromissos) com um determinado benefício não concedido, líquidos das contribuições futuras e aportes futuros, ambos também a valor presente.
- **Provisão matemática de benefícios concedidos:** corresponde ao valor presente dos encargos (compromissos) com um determinado benefício já concedido, líquidos das contribuições futuras e aportes futuros, ambos também a valor presente.



- **Passivo atuarial:** é o valor presente, atuarialmente calculado, dos benefícios referentes aos servidores, dado determinado método de financiamento do plano de benefícios.
- **Parecer atuarial:** documento emitido por atuário que apresenta de forma conclusiva a situação financeira e atuarial do plano de benefícios, no que se refere à sua liquidez de curto prazo e solvência, que certifica a adequação da base cadastral e das bases técnicas utilizadas na avaliação atuarial, a regularidade ou não do repasse de contribuições ao RPPS e a observância do plano de custeio vigente, a discrepância ou não entre o plano de custeio vigente e o plano de custeio de equilíbrio estabelecido na última avaliação atuarial e aponta medidas para a busca e manutenção do equilíbrio financeiro e atuarial.
- **Plano de benefícios:** o conjunto de benefícios de natureza previdenciária oferecidos aos segurados do RPPS, segundo as regras constitucionais e legais, limitado às aposentadorias e pensões por morte.
- **Plano de custeio de equilíbrio:** conjunto de alíquotas normais e suplementares e de aportes, discriminadas por benefício, para financiamento do Plano de Benefícios e dos custos com a administração desse plano, necessárias para se garantir o equilíbrio financeiro e atuarial do plano de benefícios, proposto na avaliação atuarial.



- **Plano de custeio vigente:** conjunto de alíquotas normais e suplementares e de aportes para financiamento do plano de benefícios e dos custos com a administração desse plano, estabelecido em lei pelo ente federativo e vigente na posição da avaliação atuarial.
- **Projeções atuariais:** compreendem as projeções de todas as receitas e despesas do RPPS, considerando o fluxo atuarial dos benefícios calculados pelo regime financeiro de capitalização, os benefícios calculados por capitais de cobertura e os benefícios calculados por repartição simples, em caso de Fundo em Repartição e benefícios mantidos pelo Tesouro e taxa de administração.
- **Relatório da avaliação atuarial:** documento elaborado por atuário legalmente habilitado que apresenta os resultados do estudo técnico desenvolvido, baseado na NTA e demais bases técnicas, com o objetivo principal de estabelecer, de forma suficiente e adequada, os recursos necessários para a garantia do equilíbrio financeiro e atuarial do plano de previdência.
- **Relatório de análise das hipóteses:** instrumento de responsabilidade da unidade gestora do RPPS, elaborado por atuário legalmente responsável, pelo qual demonstra-se a adequação e aderência das bases técnicas adotadas na avaliação atuarial do regime próprio às características da massa de beneficiários do regime e aos parâmetros gerais estabelecidos neste Anexo.



• **Regime financeiro de capitalização:** regime no qual o valor atual de todo o fluxo de contribuições normais e suplementares futuras acrescido ao patrimônio do plano é igual ao valor atual de todo o fluxo de pagamento de benefícios futuros, fluxo este considerado até sua extinção e para todos os benefícios cujo evento gerador venha a ocorrer no período futuro dos fluxos, requerendo o regime, pelo menos, a constituição:

a) de provisão matemática de benefícios a conceder até a data prevista para início do benefício, apurada de acordo com o método de financiamento estabelecido; e

b) de provisão matemática de benefícios concedidos para cada benefício do plano a partir da data de sua concessão.

• **Regime financeiro de repartição de capitais de cobertura:** regime no qual o valor atual de todo o fluxo de contribuições normais futuras de um único período é igual ao valor atual de todo o fluxo de pagamento de benefícios futuros, considerado até sua extinção, para os benefícios cujo evento gerador venha a ocorrer naquele único período, requerendo o regime, no mínimo, a constituição de provisão matemática de benefícios concedidos para cada benefício a partir da data de concessão do mesmo.

• **Regime financeiro de repartição simples:** regime em que o valor atual do fluxo de contribuições normais futuras de um único exercício é igual ao valor atual de todo o fluxo de benefícios futuros cujo pagamento venha a ocorrer nesse mesmo exercício.

• **Resultado atuarial:** resultado apurado por meio do confronto entre o somatório dos ativos garantidores dos compromissos do plano de benefícios com os valores atuais do fluxo de contribuições futuras, do fluxo dos valores líquidos da compensação financeira a receber, menos o somatório dos valores atuais dos fluxos futuros de pagamento dos benefícios do plano de benefícios, sendo superavitário, caso as receitas superem as despesas, e, deficitário, em caso contrário.



- **Segregação da massa:** a separação dos segurados do plano de benefícios do RPPS em grupos distintos que integrarão o Fundo em Capitalização e o Fundo em Repartição.
- **Serviço passado:** parcela do passivo atuarial do segurado correspondente ao período anterior a seu ingresso no RPPS do ente, para a qual não exista compensação financeira integral, e, para os beneficiários, à parcela do passivo atuarial relativa ao período anterior à assunção pelo regime próprio e para o qual não houve contribuição para custear esses benefícios.
- **Sobrevida média dos aposentados e pensionistas:** representa a sobrevida média da tábua de mortalidade na data da avaliação atuarial e expresso em anos dos aposentados, pensionistas vitalícios e da duração do tempo do benefício das pensões temporárias.
- **Superavit atuarial:** resultado positivo apurado por meio do confronto entre o somatório dos ativos garantidores dos compromissos do plano de benefícios com os valores atuais do fluxo de contribuições futuras e do fluxo dos valores líquidos da compensação financeira a receber, menos o somatório dos valores atuais dos fluxos futuros de pagamento dos benefícios do plano de benefícios.
- **Tábuas biométricas:** instrumentos demográficos estatísticos utilizados nas bases técnicas da avaliação atuarial que estimam as probabilidades de ocorrência de eventos relacionados de determinado grupo de pessoas, tais como: sobrevivência, mortalidade, invalidez, morbidade, etc.



- **Taxa atuarial de juros:** é a taxa anual utilizada no cálculo dos direitos e compromissos do plano de benefícios a valor presente, sem utilização do índice oficial de inflação de referência do plano de benefícios.
- **Taxa de juros parâmetro:** aquela cujo ponto da Estrutura a Termo de Taxa de Juros Média - ETTJ, divulgado anualmente no Anexo VII desta Portaria, seja o mais próximo à duração do passivo do respectivo plano de benefícios.
- **Valor atual das contribuições futuras - VACF:** valor presente atuarial do fluxo das futuras contribuições de um plano de benefícios, considerando as bases técnicas indicadas na NTA e os preceitos da Ciência Atuarial.
- **Valor atual dos benefícios futuros - VABF:** valor presente atuarial do fluxo de futuros pagamentos de benefícios de um plano de benefícios, considerados as bases técnicas indicadas na NTA e os preceitos da Ciência Atuarial.
- **Viabilidade financeira:** capacidade de o ente federativo dispor de recursos financeiros suficientes para honrar os compromissos previstos no plano de benefícios do RPPS.
- **Viabilidade fiscal:** capacidade de cumprimento dos limites fiscais previstos na Lei Complementar nº 101, de 04 de maio de 2000.
- **Viabilidade orçamentária:** capacidade de o ente federativo consignar receitas e fixar despesas, em seu orçamento anual, suficientes para honrar os compromissos com o RPPS.



1.2. DEFINIÇÕES

- **Ente federativo:** a União, os Estados, o Distrito Federal e os Municípios.
- **Regime Próprio de Previdência Social - RPPS:** o regime de previdência instituído no âmbito da União, dos Estados, do Distrito Federal e dos Municípios até 13 de novembro de 2019, data de publicação da Emenda Constitucional nº 103, de 2019, que assegure, por lei, aos seus segurados, os benefícios de aposentadorias e pensão por morte previstos no art. 40 da Constituição Federal.
- **Segurados:** os segurados em atividade que sejam servidores públicos titulares de cargo efetivo, membros da magistratura, do Ministério Público, da Defensoria Pública e dos Tribunais de Contas de quaisquer dos poderes da União, dos Estados, do Distrito Federal e dos Municípios, incluídas suas autarquias e fundações.
- **Beneficiários:** os segurados aposentados e os pensionistas amparados em RPPS.
- **RPPS em extinção:** o RPPS do ente federativo que deixou de assegurar em lei os benefícios de aposentadoria e pensão por morte a todos os segurados, mantendo a responsabilidade pelo pagamento dos benefícios concedidos, bem como daqueles cujos requisitos necessários à sua concessão foram implementados anteriormente à vigência da lei.
- **Unidade gestora:** entidade ou órgão único, de natureza pública, de cada ente federativo, abrangendo todos os poderes, órgãos e entidades autárquicas e fundacionais, que tenha por finalidade a administração, o gerenciamento e a operacionalização do RPPS, incluindo a arrecadação e gestão de recursos e fundos previdenciários, a concessão, o pagamento e a manutenção dos benefícios previdenciários.



- **Dirigentes da unidade gestora:** representante legal ou o detentor da autoridade mais elevada da unidade gestora do RPPS, e os demais integrantes do órgão ou instância superior de direção da unidade imediatamente a ele subordinados, correspondentes aos diretores no caso de diretoria executiva, ou aos cargos com funções de direção assemelhadas, em caso de outra denominação do órgão ou instância superior de direção.
- **Responsável pela gestão das aplicações dos recursos do RPPS:** o dirigente ou servidor da unidade gestora do RPPS formalmente designado para a função, por ato da autoridade competente.
- **Benefícios previdenciários:** aposentadorias e pensão por morte.
- **Cargo efetivo:** o conjunto de atribuições, deveres e responsabilidades específicas definidas em estatutos dos entes federativos cometidas a um servidor aprovado por meio de concurso público de provas ou de provas e títulos.
- **Carreira:** a sucessão de cargos efetivos, estruturados em níveis e graus segundo sua natureza, complexidade e o grau de responsabilidade, de acordo com o plano definido por lei de cada ente federativo.
- **Tempo de efetivo exercício no serviço público:** o tempo de exercício de cargo, inclusive militar, função ou emprego público, ainda que descontínuo, na Administração direta e indireta de qualquer dos entes federativos.
- **Remuneração do cargo efetivo:** o valor constituído pelo subsídio, pelos vencimentos e pelas vantagens pecuniárias permanentes do cargo, estabelecidos em lei de cada ente, acrescido dos adicionais de caráter individual e das vantagens pessoais permanentes.



- **Recursos previdenciários:** as contribuições e quaisquer valores, bens, ativos e seus rendimentos vinculados ao RPPS ou aos fundos previdenciários, de que trata o art. 6º da Lei nº 9.717, de 28 de novembro 1998, inclusive a totalidade dos créditos do ente instituidor do benefício, reconhecidos pelo regime de origem, relativos à compensação financeira prevista nos §§ 9º e 9º-A do art. 201 da Constituição Federal e os recursos destinados à taxa de administração.
- **Equilíbrio financeiro e atuarial:** a garantia de equivalência, a valor presente, entre o fluxo das receitas estimadas e das despesas projetadas, apuradas atuarialmente, que, juntamente com os bens, direitos e ativos vinculados, comparados às obrigações assumidas, evidenciem a solvência e a liquidez do plano de benefícios.
- **Taxa de administração:** o valor financiado por meio de alíquota de contribuição, a ser somada às alíquotas de cobertura do custo normal do RPPS ou outra forma prevista em lei de cada ente, para custeio das despesas correntes e de capital necessárias à organização, administração e ao funcionamento do regime, inclusive para conservação de seu patrimônio, observados limites anuais de gastos e a sua manutenção de forma segregada dos recursos destinados ao pagamento de benefícios.
- **Base de cálculo:** valor das parcelas da remuneração ou do subsídio adotadas como base para contribuição ao RPPS e para cálculo dos benefícios por meio de média aritmética.
- **Cálculo por integralidade:** regra de definição do valor inicial de proventos de aposentadoria e das pensões por morte, que corresponderão à remuneração do segurado no cargo efetivo, ao subsídio, ou ao provento, conforme previsto na regra vigente para concessão desses benefícios quando da implementação dos requisitos pelo segurado ou beneficiário.



- **Cálculo por média:** regra de definição dos proventos, que considera a média aritmética simples das bases de cálculo das contribuições aos regimes de previdência a que esteve filiado o segurado ou das bases para contribuições decorrentes das atividades militares de que tratam os arts. 42 e 142 da Constituição Federal, atualizadas monetariamente, correspondentes a todo o período contributivo, ou a parte deste, conforme regra vigente na data do implemento dos requisitos de aposentadoria.
- **Paridade:** forma de revisão dos proventos de aposentadoria e das pensões por morte aos quais foi assegurada a aplicação dessa regra, que ocorrerá na mesma proporção e na mesma data, sempre que se modificar a remuneração ou subsídio dos segurados em atividade, sendo também estendidos aos aposentados e pensionistas quaisquer benefícios ou vantagens posteriormente concedidos aos segurados, inclusive quando decorrentes da transformação ou reclassificação do cargo ou função em que se deu a aposentadoria ou que serviu de referência para a concessão de pensão por morte, desde que tenham natureza permanente e geral e sejam compatíveis com o regime jurídico dos segurados em atividade, na forma da lei.
- **Reajustamento anual:** forma de revisão dos proventos e das pensões por morte aos quais não foi garantida a aplicação da paridade, para preservar, em caráter permanente, o valor real desses benefícios, conforme índice definido na legislação de cada ente federativo.
- **Proventos integrais:** regra de definição do valor inicial de proventos, sem proporcionalização, que corresponderão à 100% (cem por cento) do valor calculado conforme inciso XVIII ou, pelo menos a 100% do valor calculado conforme inciso XIX, de acordo com a regra constitucional ou legal aplicável em cada hipótese.



- **Proventos proporcionais:** proventos de aposentadoria concedidos ao segurado que não cumpriu os requisitos para obtenção de proventos integrais, calculados conforme fração entre o tempo de contribuição do segurado e o tempo mínimo exigido para concessão de proventos integrais, calculado em dias, fração que será aplicada sobre a integralidade da remuneração do segurado ou sobre o resultado da média aritmética das bases de cálculo de contribuição com os percentuais a ela acrescidos, conforme regra constitucional ou legal aplicável em cada hipótese.
- **Contribuições normais:** as contribuições do ente e dos segurados e beneficiários destinadas à cobertura do custo normal do plano de benefícios, e as contribuições dos aposentados e pensionistas, inclusive em decorrência da ampliação da base de cálculo para o valor dos proventos de aposentadoria e de pensões por morte que supere o valor a partir do salário mínimo.
- **Contribuições suplementares:** as contribuições a cargo do ente destinadas à cobertura do custo suplementar, que corresponde às necessidades de custeio, atuarialmente calculadas, referentes ao tempo de serviço passado, ao equacionamento de deficit e outras finalidades para o equilíbrio do regime não incluídas nas contribuições normais.
- **Notificação de Ação Fiscal - NAF:** documento que instaura o Processo Administrativo Previdenciário - PAP, emitido por Auditor-Fiscal da Receita Federal do Brasil - AFRFB credenciado pela Secretaria de Previdência - SPREV do Ministério do Trabalho e Previdência - MTP.
- **Decisão-Notificação - DN:** ato pelo qual AFRFB designado pela SPREV decide sobre impugnação apresentada no PAP.



- **Decisão de Recurso - DR:** ato pelo qual a autoridade competente decide sobre o recurso administrativo no PAP.
- **Despacho-Justificativa:** ato praticado no PAP por AFRFB designado pela SPREV, homologado pela autoridade imediatamente superior e que não constitua DN ou DR.
- **Certificado de Regularidade Previdenciária - CRP:** documento instituído pelo Decreto no 3.788, de 11 de abril de 2001, que atesta, para os fins do disposto no art. 7º da Lei nº 9.717, de 1998, o cumprimento, pelos Estados, Distrito Federal e Municípios, dos critérios e exigências aplicáveis aos RPPS e aos seus fundos previdenciários, conforme previsão do inciso IV do art. 9º dessa Lei.



ANEXO 2

Estatísticas



ANEXO 2 – ESTATÍSTICAS

Observação: Os dados cadastrais estão posicionados em 31/12/2022.

Data Focal desta Reavaliação Atuarial: 31/12/2022.

• DISTRIBUIÇÃO ESTATÍSTICA DOS SEGURADOS

Tipo de Segurado	Quantidade	% de Servidores	Remuneração Média	Idade Média
Servidores Ativos	4.643	57,0%	4.319,62	47,6
Servidores Inativos	2.976	36,5%	3.664,60	70,1
Pensionistas	527	6,5%	2.034,87	68,0
GERAL	8.146	100,0%		

Distribuição por Tipo de Segurado

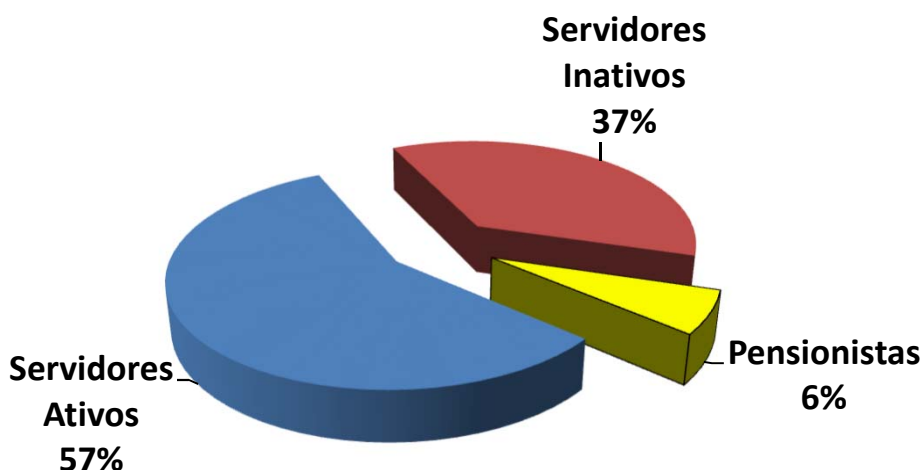



• **SERVIDORES ATIVOS**

Folha de Remuneração

Sevidore Ativos	Quantidade	Folha de Remuneração
População Masculina	994	3.571.257,95
População Feminina	3.649	16.484.755,08
GERAL	4.643	20.056.013,03

Distribuição de Média de Idades dos Servidores Ativos

Discrição	Média de Idade	Idade Projetada para Aposentadoria
Mais Novo	23,0	51,0
Média Idade	47,6	59,7
Mais Velho	74,0	75,0
Idade Mediana *	48,0	58,0
Idade Moda **	41,0	58,0
Desvio Padrão ***	9,6	3,7

* **MEDIANA** – É o valor central dentro de uma distribuição. Dentro de todas as idades de uma distribuição, a idade que representa a idade central é chamada Mediana. Ela se encontra entre as 50 % menores e 50 % maiores idades.

** **MODA** – É o valor que mais se repete dentro de uma distribuição. A idade da maioria.

* **DESVIO PADRÃO** – O Desvio Padrão serve para mostrar a variação de uma distribuição. Em tese, a média encontrada pode variar para mais ou para menos, dentro do Desvio Padrão.



• SERVIDORES INATIVOS e PENSIONISTAS

	APOSENTADOS	
QUANTIDADE APOSENTADOS	2976	
FOLHA COM APOSENTADOS	10.905.839,63	
	IDADE	BENEFÍCIO (R\$)
MÍNIMO	39	1.100,00
MÉDIO	70	3.664,60
MÁXIMO	104	19.846,45
DESVIO PADRÃO	9	2.519,41
MODA	68	1.212,00
MEDIANA	70	2.491,60

	IDADE	BENEFÍCIO (R\$)
QTDE DE APOSENTADOS POR TEMPO CONTRIBUIÇÃO	1029	
FOLHA COM APOSENTADOS TEMPO CONTRIBUIÇÃO	2.373.422,89	
MÍNIMO	55	1.113,16
MÉDIO	69	2.306,53
MÁXIMO	95	19.846,45
DESVIO PADRÃO	7	1.351,77
MODA	63	1.575,60
MEDIANA	69	1.830,12

	IDADE	BENEFÍCIO (R\$)
QTDE DE APOSENTADOS POR IDADE	405	
FOLHA COM APOSENTADOS POR IDADE	570.506,01	
MÍNIMO	60	1.100,00
MÉDIO	77	1.408,66
MÁXIMO	98	4.435,35
DESVIO PADRÃO	8	407,73
MODA	77	1.212,00
MEDIANA	77	1.212,00

	IDADE	BENEFÍCIO (R\$)
QTDE DE APOSENTADOS COMPULSÓRIOS	33	
FOLHA COM APOSENTADOS COMPULSÓRIOS	73.651,34	
MÍNIMO	77	1.212,00
MÉDIO	82	2.231,86
MÁXIMO	92	13.782,16
DESVIO PADRÃO	4	2.204,62
MODA	79	1.212,00
MEDIANA	81	1.439,15



Continuação (...)

	IDADE	BENEFÍCIO (R\$)
QTDE DE APOSENTADOS POR INVALIDEZ	180	
FOLHA COM APOSENTADOS POR INVALIDEZ	366.948,49	
MÍNIMO	39	1.212,00
MÉDIO	67	2.038,60
MÁXIMO	96	9.071,48
DESVIO PADRÃO	10	1.279,06
MODA	68	1.212,00
MEDIANA	68	1.478,64

	IDADE	BENEFÍCIO (R\$)
QTDE DE APOSENTADOS ESPECIAIS (Professores)	1329	
FOLHA COM APOSENTADOS ESPECIAIS (Professores)	7.521.310,90	
MÍNIMO	52	1.240,73
MÉDIO	69	5.659,38
MÁXIMO	104	19.626,22
DESVIO PADRÃO	9	2.245,94
MODA	71	4.904,70
MEDIANA	69	5.153,14

	IDADE	BENEFÍCIO (R\$)
QTDE DE APOSENTADOS ESPECIAIS (Ativ. De Risco)	0	
FOLHA COM APOSENTADOS ESPECIAIS (Ativ. De Risco)	0,00	
MÍNIMO	0	-
MÉDIO	0	-
MÁXIMO	0	-
DESVIO PADRÃO	0	-
MODA	0	-
MEDIANA	0	-

	IDADE	BENEFÍCIO (R\$)
QTDE DE APOSENTADOS ESPECIAIS (Ativ. Prej. a Saude)	0	
FOLHA COM APOSENTADOS ESPECIAIS (Ativ. Prej. a Saude)	0,00	
MÍNIMO	0	-
MÉDIO	0	-
MÁXIMO	0	-
DESVIO PADRÃO	0	-
MODA	0	-
MEDIANA	0	-



		PENSIONISTAS	
QUANTIDADE PENSIONISTAS		527	
FOLHA COM PENSIONISTAS		1.072.377,52	
		IDADE	BENEFÍCIO (R\$)
MÍNIMO		5	575,36
MÉDIO		68	2.034,87
MÁXIMO		103	12.157,41
DESVIO PADRÃO		17	1.548,64
MODA		69	1.212,00
MEDIANA		71	1.329,37

		IDADE	BENEFÍCIO (R\$)
QTDE DE PENSIONISTAS VITALÍCIOS		502	
FOLHA COM PENSIONISTAS VITALÍCIOS		1.039.892,69	
MÍNIMO		26	575,36
MÉDIO		71	2.071,50
MÁXIMO		103	12.157,41
DESVIO PADRÃO		12	1.573,50
MODA		69	1.212,00
MEDIANA		72	1.345,19

		IDADE	BENEFÍCIO (R\$)
QTDE DE PENSIONISTAS TEMPORÁRIOS		25	
FOLHA COM PENSIONISTAS TEMPORÁRIOS		32.484,83	
MÍNIMO		5	656,33
MÉDIO		14	1.299,39
MÁXIMO		36	2.514,49
DESVIO PADRÃO		6	534,86
MODA		10	1.212,00
MEDIANA		14	1.178,88

* O Valor médio dos Benefícios pode se apresentar abaixo do salário mínimo, devido poder constar mais de um pensionista da mesma hierarquia genealógica, o que acaba repartindo o valor do Benefício entre os seus dependentes e diminuindo a média dos valores.



• DISTRIBUIÇÃO DEMOGRÁFICA DOS SEGURADOS

Faixa Etária	Qtde	% de Servidores
Até 20 anos	0	0,0%
21 até 30 anos	145	2,4%
31 até 40 anos	1.005	16,3%
41 até 50 anos	1.663	27,0%
51 até 60 anos	1.401	22,8%
61 até 75 anos	429	7,0%
<i>Beneficiários até 65 anos</i>	<i>481</i>	<i>7,8%</i>
<i>Beneficiários acima de 65 anos</i>	<i>1.028</i>	<i>16,7%</i>
GERAL	6.152	100,0%

Distribuição Demográfica dos Segurados

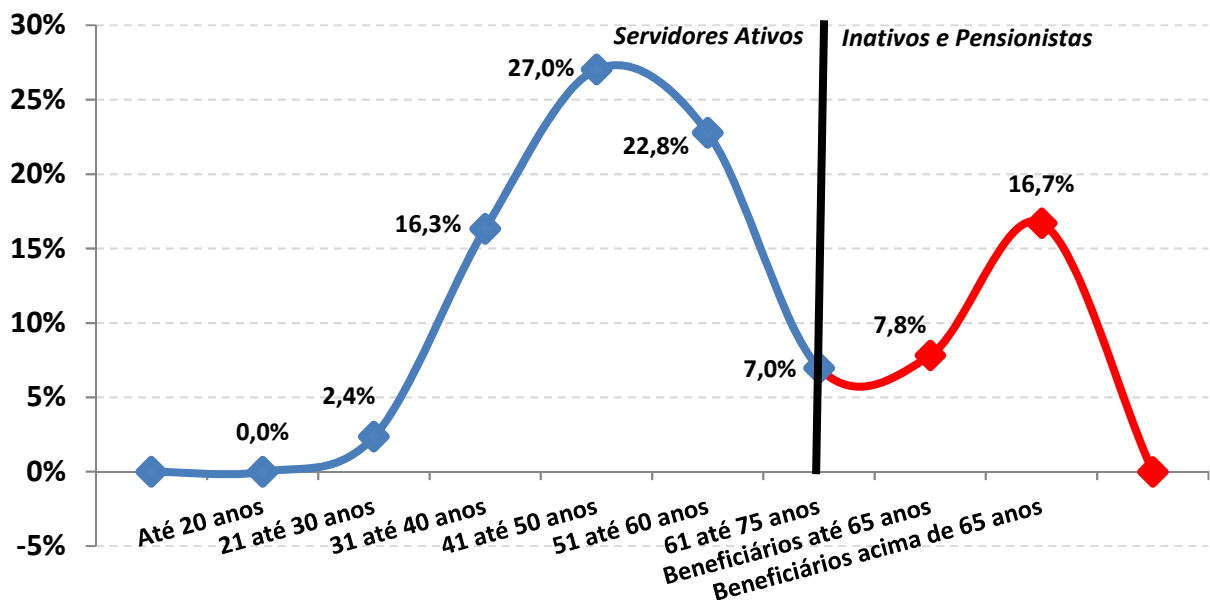



A Distribuição Demográfica de uma população serve para visualizar o comportamento de como esta distribuída a massa de pessoas por faixa etária. Esta distribuição mostra como reflete o comportamento em que essa população caminhará com o passar dos anos.

A Distribuição Demográfica dos Servidores Ativos e Inativos neste caso é bastante favorável, tendo em vista que a grande massa de servidores são Ativos e situam-se entre a faixa etária de 40 anos, enquanto os Inativos e Pensionistas representam a menor distribuição da massa.

Com a possibilidade praticamente certa de ocorrer novos entrados nesta população, ou seja, novos Servidores efetivos durante ao longo dos anos, a tendência é que o comportamento da Distribuição Demográfica puxe mais a onda para 'trás', aumentando ainda mais a receita do fundo. Esse tipo de gráfico nos mostra também como está à proporção dos 4643 Servidores Ativos em relação aos 3503 INATIVOS e PENSIONISTAS e o resultado é PREOCUPANTE, tendo em vista que são 1,3 Servidores Ativos para cada Servidor Inativo, possibilitando assim, que os custos com aposentadorias e pensões, possam ser custeadas por regimes de capitalização.



Observação: Os dados cadastrais estão posicionados em 31/12/2022.

• **DISTRIBUIÇÃO DEMOGRÁFICA DOS SERVIDORES ATIVOS**

Distribuição dos Servidores Ativos

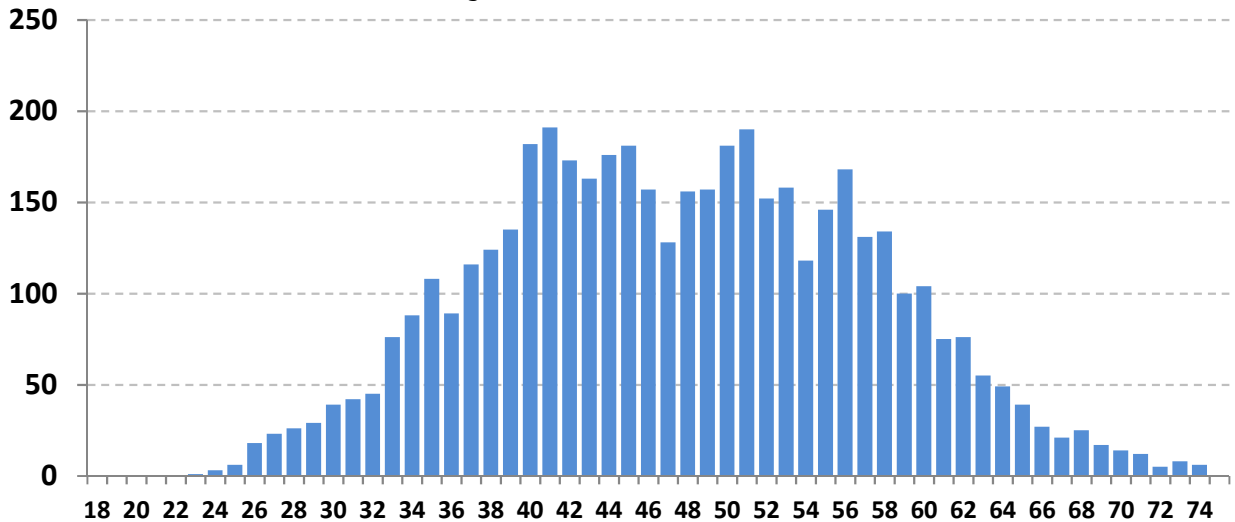

Este gráfico distribuiu os 4643 Servidores ativos por idade. O eixo x mostra a idade atual dos Servidores Ativos e o eixo y mostra a quantidade de pessoas na idade.

Vemos claramente, que o pico da maioria dos ativos, encontra-se com 41 anos, com aproximadamente 191 pessoas.

A minoria dos Servidores ativos se encontra depois da faixa dos 60 anos, o que também é satisfatório, pois tira a iminência do risco de aposentadoria á curto prazo ser enorme.

Essa proporção é favorável para o custeio do plano, pois a maioria dos ativos que vão contribuir por mais tempo se encontram entre as idades de 30 á 45 anos enquanto os ativos que representam o risco iminente de aposentadoria estão em menor quantidade.



Observação: Os dados cadastrais estão posicionados em 31/12/2022.

• DISTRIBUIÇÃO DEMOGRÁFICA DOS SERVIDORES INATIVOS e PENSIONISTAS

Distribuição dos Serv. Inativos e Pensionistas

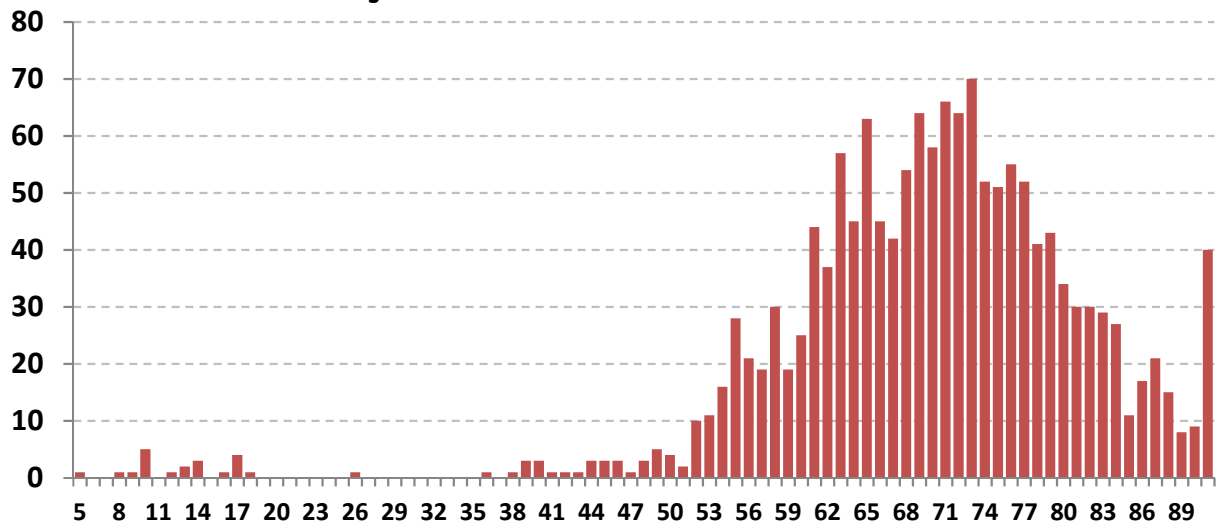

Este gráfico distribuiu os 3503 Inativos e Pensionistas por idade. O eixo x mostra a idade atual dos Inativos e Pensionistas e o eixo y mostra a quantidade de pessoas na idade.

Existem 25 pensionistas com menos de 36 anos recebendo Pensão por morte Temporária.

Há uma pequena desvantagem no plano, pois existem muito Inativos e Pensionistas com menos de 70 anos (744 pessoas ao todo, representando 21,2% dos Beneficiários). Quanto menor a idade dos Beneficiários, maior será a probabilidade de permanecer em tempo de Benefício e isso gera um custo mais elevado para a manutenção do plano, pois, os Benefícios Concedidos terão que ser estimados por mais tempo de vida.



Observação: Os dados cadastrais estão posicionados em 31/12/2022.

• DISTRIBUIÇÃO POR SEXO

Sexo	Número de Servidores	% de Servidores	Remuneração Média	Idade Média	Tempo de Casa Médio
Masculino	994	21,4%	3.592,81	48,6	18,6
Feminino	3.649	78,6%	4.517,61	47,4	16,2
GERAL	4.643	100,0%	4.319,62	47,6	16,7

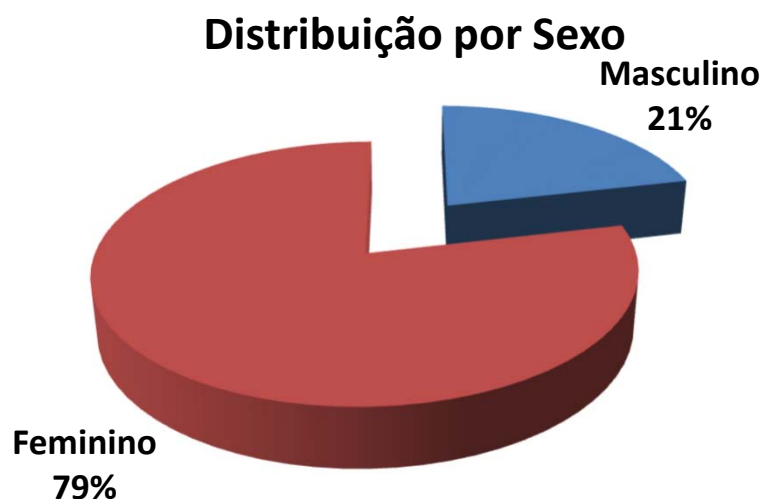

Exemplo de Leitura (cor vermelha)

Existem 3649 Servidores Ativos do Sexo Feminino, que correspondem á 78,6% dos Servidores Ativos.

Essas servidoras recebem em média R\$ 4.517,61 e tem idade média de 47,4 anos.



Observação: Os dados cadastrais estão posicionados em 31/12/2022.

• **DISTRIBUIÇÃO POR ESTADO CIVIL**

Estado Civil	Número de Servidores	% de Servidores	Remuneração Média	Idade Média	Tempo de Casa Médio
Casados	2.536	54,6%	4.330,31	48,0	16,8
Solteiros	1.543	33,2%	4.243,42	45,5	15,2
Viúvos	104	2,2%	4.188,85	56,7	24,1
Outros	460	9,9%	4.545,91	50,8	19,1
GERAL	4.643	100,0%	4.319,62	47,6	16,7

Distribuição por Estado Civil

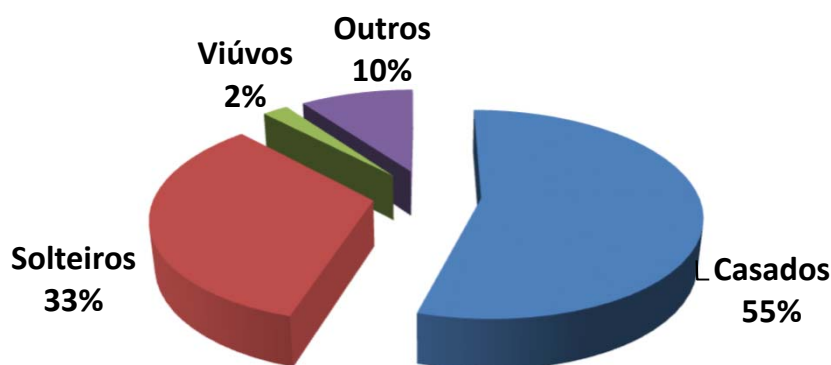

Exemplo de Leitura (cor azul)

Existem 2536 Servidores Ativos Casados, que correspondem á 54,6% dos Servidores Ativos.

Esses servidores recebem em média R\$ 4.330,31 e tem idade média de 48,0 anos.



Observação: Os dados cadastrais estão posicionados em 31/12/2022.

• DISTRIBUIÇÃO POR SEXO E ATIVIDADE

Atividade e Sexo	Número de Servidores	% de Servidores	Remuneração Média	Idade Média	Idade Média Aposentadoria
Professores (Mas)	191	4,1%	4.624,10	40,9	62,7
Professoras (Fem)	1.943	41,8%	5.631,16	44,3	58,3
Ativ. Normal (Mas)	803	17,3%	3.347,52	50,5	63,8
Ativ. Normal (Fem)	1.706	36,7%	3.249,36	50,9	59,1
GERAL	4.643	100,0%	4.319,62	47,6	59,7

Distribuição por Sexo e Atividade

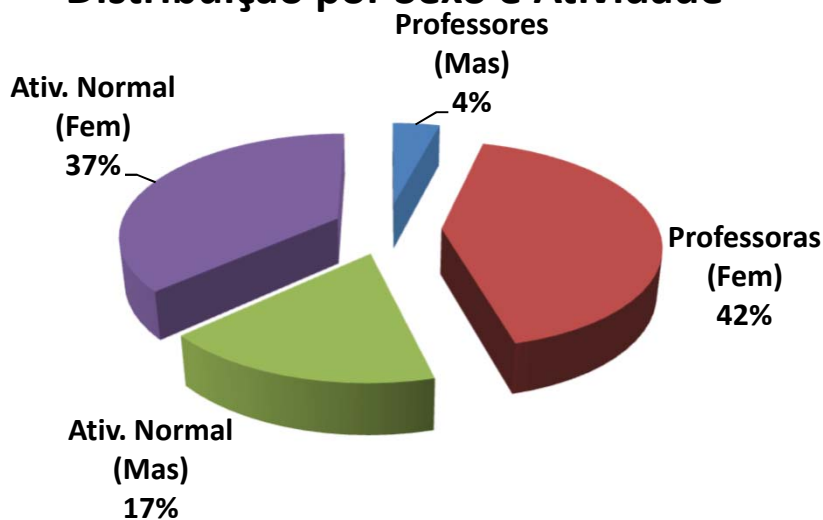

Exemplo de Leitura (cor azul)

Existem 191 Professores do sexo Masculino, que correspondem á 4,1% dos Servidores Ativos.

Esses servidores recebem em média R\$ 4.624,10 e tem idade média de 40,9 anos.



Observação: Os dados cadastrais estão posicionados em 31/12/2022.

• DISTRIBUIÇÃO POR FAIXA ETÁRIA

Faixa Etária	Número de Servidores	% de Servidores	Remuneração Média	Idade Média	Tempo de Casa Médio
Até 20 anos	0	0,0%	-	0,0	0,0
21 até 30 anos	145	3,1%	4.621,64	28,1	3,2
31 até 40 anos	1.005	21,6%	4.475,47	36,6	7,3
41 até 50 anos	1.663	35,8%	4.154,84	45,4	14,5
51 até 60 anos	1.401	30,2%	4.252,75	55,1	24,0
Mais de 60 anos	429	9,2%	4.709,60	64,6	27,7
GERAL	4.643	100,0%	4.319,62	47,6	16,7

Distribuição por Faixa Etária

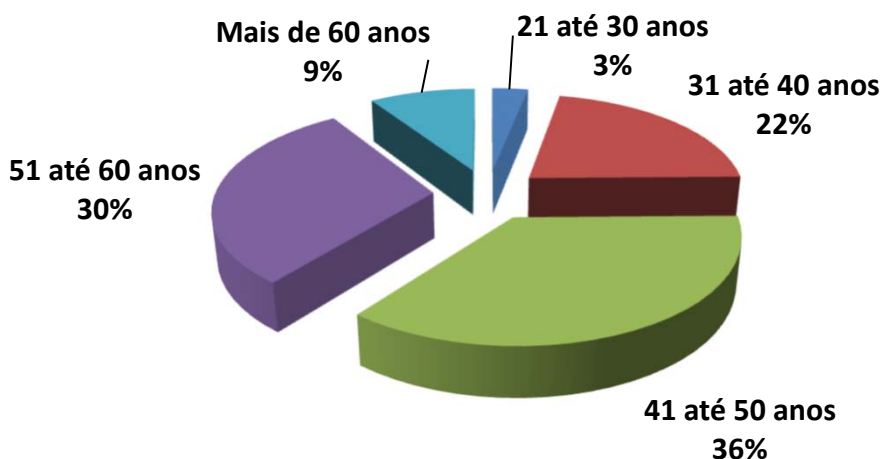

Exemplo de Leitura (cor azul)

Entre a Faixa Etária de 21 até 30 anos, existem 145 pessoas, ou 3,1% dos Servidores Ativos.

Esses servidores recebem em média R\$ 4.621,64 e tem idade média de 28,1 anos.



IMPACTO SOBRE O CUSTO

21,6% dos Servidores tem entre 31 á 40 anos. Se esta distribuição etária concentrasse a maior parte dos Servidores na faixa de até 30 anos, o impacto sobre o Custo seria de **redução**.

Considerando que a idade média dos Servidores é de 47,6 anos e a idade média de aposentadoria da massa é de 59,7 anos, temos em média 12,1 anos de Contribuição.

Este fato provoca um impacto de redução no custo da aposentadoria ao longo do tempo.



Observação: Os dados cadastrais estão posicionados em 31/12/2022.

• DISTRIBUIÇÃO POR FAIXA DE REMUNERAÇÃO

Salário Mínimo	Número de Servidores	% de Servidores	Remuneração Média	Idade Média	Idade Média Aposentadoria
Até 1 Salário Mínimo	12	0,3%	1.212,00	50,9	60,7
De 1 a 3 Salários M.	2.382	51,3%	2.678,34	48,7	60,2
De 3 a 5 Salários M.	1.393	30,0%	4.956,47	44,7	59,4
De 5 a 10 Salários M.	826	17,8%	7.594,27	49,1	58,8
De 10 a 20 Salários M.	29	0,6%	15.806,48	56,9	64,1
Acima de 20 Salários M	1	0,0%	26.061,07	57,0	69,0
GERAL	4.643	100,0%	4.319,62	47,6	59,7

Distribuição por Faixa Remuneração

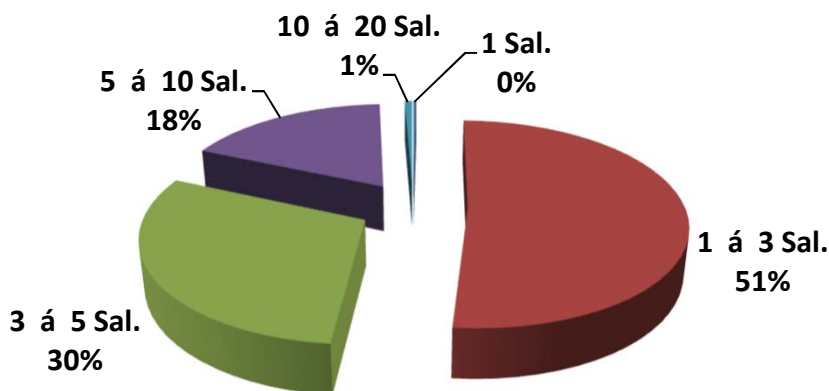

Exemplo de Leitura (cor vermelho)

Existe 2382 Servidores Ativos, ou 51,3%, que recebem de 1 a 3 Salários Mínimos.

Esses servidores recebem em média R\$ 2.678,34 e tem idade média de 48,7 anos.

O Salario mínimo considerado é de R\$ 1.212,00, conforme valor vigente na DATA FOCAL desta Reavaliação Atuarial em 31/12/2022 .



Observação: Os dados cadastrais estão posicionados em 31/12/2022.

Dispersão das Remunerações por Idade

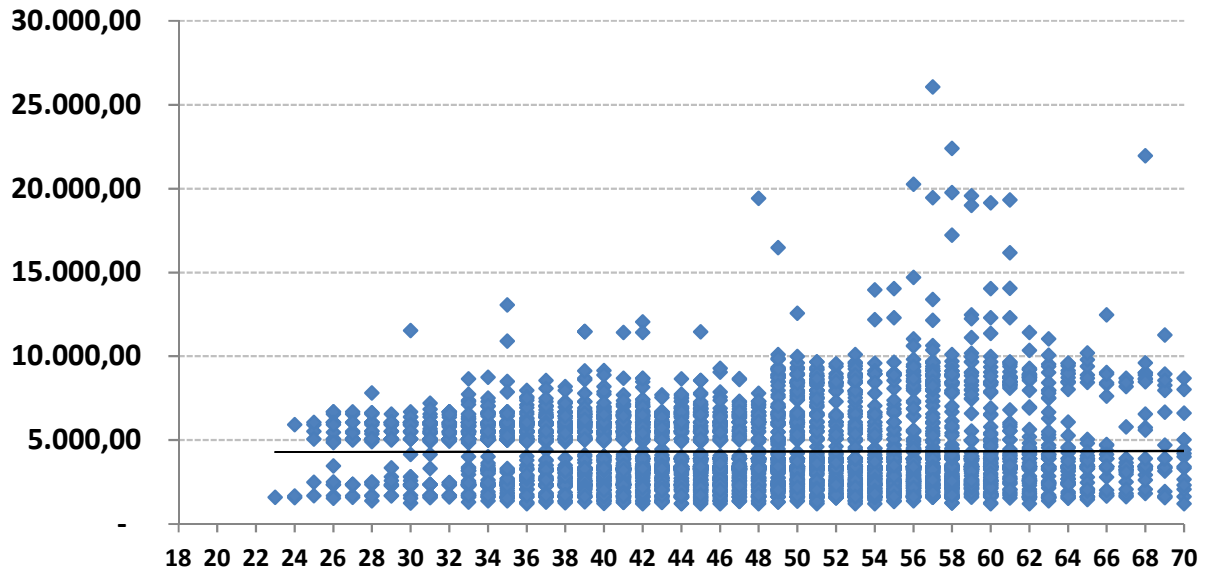

O gráfico acima, mostra como está a dispersão entre as remunerações e a idade dos Servidores Ativos. A linha disponibilizada no gráfico, mostra a média de remuneração. Nota-se que existem muitas remunerações bem acima da média, que distorcem o custo do plano.

Remunerações discrepantes em relação a média, geram impacto no custo do plano, devido que estas remunerações, quando se tornarem Benefícios, consumirão boa parte das contribuições dos Servidores Ativos que possuem remunerações próximas ou abaixo da média.



Observação: Os dados cadastrais estão posicionados em 31/12/2022.

• DISTRIBUIÇÃO DOS SERVIDORES ATIVOS POR TIPO DE APOSENTADORIA (FUTURA)

Tipo de Aposentadoria (Futura)	Número de Servidores	% de Servidores	Remuneração Média	Idade Média	Idade Média Aposentadoria
Por Tempo de Contribuição	3.495	75,3%	4.134,53	44,2	58,8
Por Idade	887	19,1%	4.595,25	59,2	63,7
Compulsório	75	1,6%	4.483,06	66,7	71,9
Especial (Prof.)	186	4,0%	6.417,30	49,3	52,8
GERAL	4.643	100,0%	4.319,62	47,6	59,7

Distribuição por Tipo de Aposentadoria (Futura)

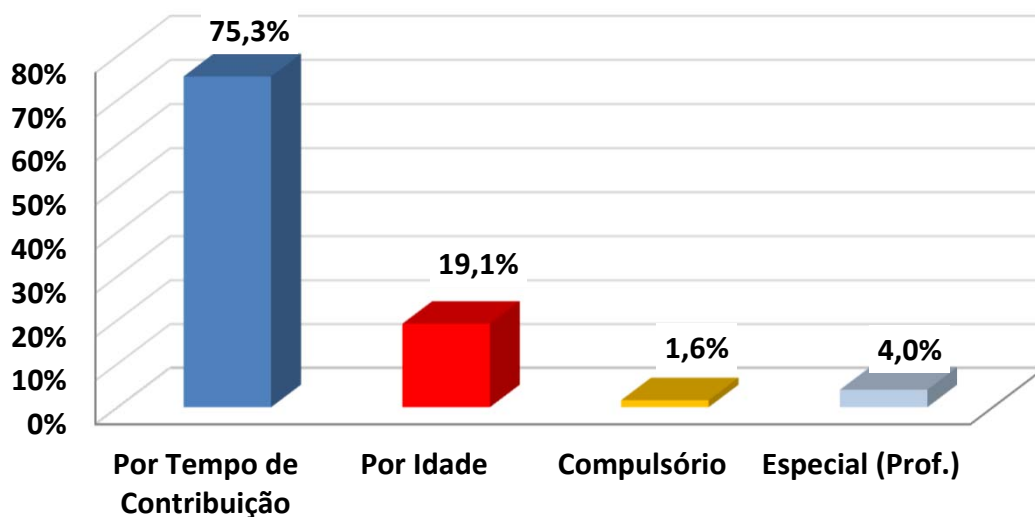

Exemplo de Leitura (cor azul)

Existem 3495 pessoas que Aposentarão por Tempo de Contribuição, ou 75,3% dos Servidores Ativos.

Esses servidores recebem em média R\$ 4.134,53 e tem idade média de 44,2 anos.



IMPACTO SOBRE O CUSTO

Devido o fato de que a maioria dos Servidores Ativos (75,3%) deverão se aposentar por Aposentadoria por Tempo de Contribuição, com uma média de idade de aposentadoria relativamente jovem (58,8 anos), temos um tempo médio de contribuição menor (14,6 anos,) tendo em vista que a idade média destes Servidores é 44,2 anos.

Este fato causa impacto sobre as Despesas do plano, devido o valor do Benefício ser maior e a maioria dos Servidores aposentarem com uma idade relativamente jovem.



Observação: Os dados cadastrais estão posicionados em 31/12/2022.

• DISTRIBUIÇÃO DAS COBERTURAS DE PENSÃO POR MORTE (FUTURA)

Tipo de Cobertura / Aposentadoria	Número de Servidores	% de Servidores	Benefício Médio	Idade Média	Idade média do Dependente
Sem Cobertura	1.743	37,5%	-	0,0	0,0
Cobertura Pensão Vitalícia	2.683	57,8%	4.618,96	47,6	13,4
Cobertura Pensão Temporária	217	4,7%	5.394,01	43,8	8,2
GERAL	4.643	100,0%	4.941,93	47,6	13,0

Distribuição das Coberturas de Pensão

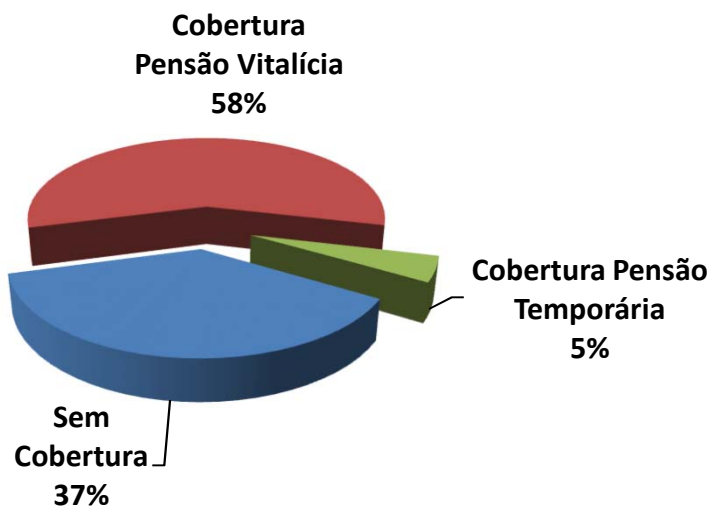

Exemplo de Leitura (cor vermelha)

Existem 2683 ou 57,8% das Aposentadorias com cobertura revertida em Pensão por Morte Vitalícia.

Esses servidores receberão um Benefício médio de R\$ 4.618,96 referente a Aposentadoria.



IMPACTO SOBRE O CUSTO

62,5% dos Servidores Ativos possuem algum tipo de cobertura de pensão por Morte.

Essa cobertura elevada de Pensão, principalmente as Pensões por Morte Vitalícias (57,8%) geram impacto sobre o custo de Pensão por Morte, dos Servidores Ativos.



Observação: Os dados cadastrais estão posicionados em 31/12/2022.

• DISTRIBUIÇÃO DA RESPONSABILIDADE ATUARIAL POR TEMPO DE APOSENTADORIA A CONCEDER

Tempo para Aposentadoria (ANOS)	Número de Servidores	% de Servidores	Remuneração Média	Idade Média	Tempo de Casa Médio	Responsabilidade Atuarial	% VABF (A Conceder)
Até 1	178	3,8%	4.702,50	57,2	27,9	135.936.869,04	6,9%
1 até 3	901	19,4%	4.861,16	59,5	27,1	667.089.240,05	33,7%
3 até 5	224	4,8%	4.108,72	54,2	21,9	121.802.088,12	6,2%
5 até 8	443	9,5%	4.059,45	52,3	19,9	204.876.743,93	10,4%
8 até 10	352	7,6%	3.882,26	50,5	20,2	135.353.381,57	6,8%
10 até 14	725	15,6%	4.015,84	47,2	16,0	254.013.329,47	12,8%
14 até 18	714	15,4%	4.150,07	43,0	11,6	208.999.196,61	10,6%
18 até 22	488	10,5%	4.399,37	38,6	8,7	128.439.644,35	6,5%
22 até 26	358	7,7%	4.489,85	35,2	6,3	79.964.399,47	4,0%
26 até 30	167	3,6%	4.481,91	31,6	4,0	30.288.006,93	1,5%
Acima de 30	93	2,0%	4.047,68	27,9	3,2	12.354.460,63	0,6%
GERAL	4.643	100,0%	4.319,62	47,6	16,7	1.979.117.360,17	100,0%

Distribuição da Responsabilidade Atuarial

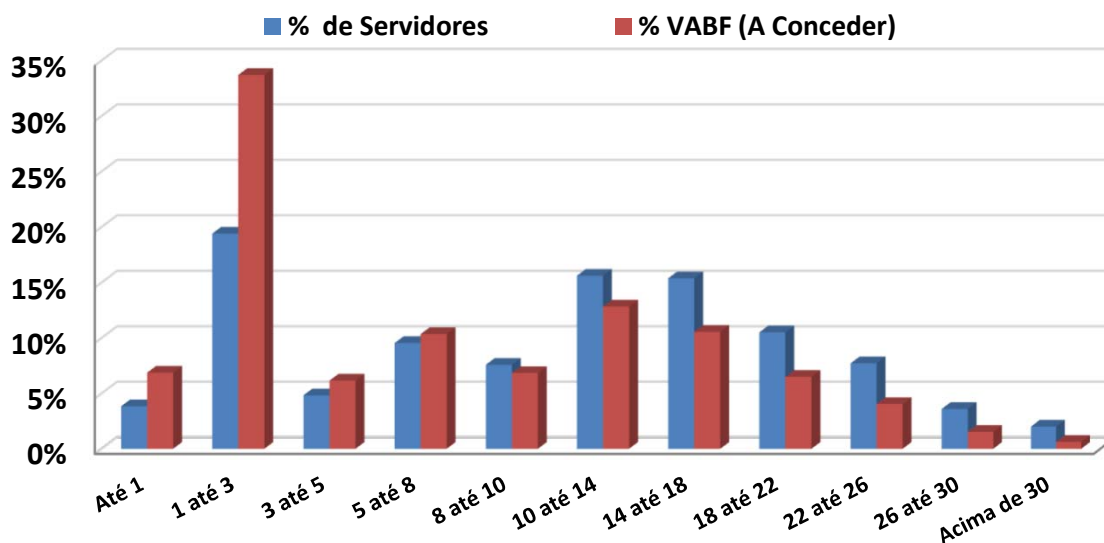



Observação: Os dados cadastrais estão posicionados em 31/12/2022.

Na faixa de 18 até 22 anos para a aposentadoria, existem 488 Servidores Ativos que correspondem á 10,5% dos Servidores, cujo VABF - VALOR ATUAL DOS BENEFÍCIOS FUTUROS á Conceder, correspondem a R\$ 128.439.644,35, ou 6,5% das Aposentadorias futuras do plano de Benefícios.

Na faixa acima de 30 anos para a aposentadoria, existem 93 Servidores Ativos que correspondem á 2,0% dos Servidores, cujo VABF - VALOR ATUAL DOS BENEFÍCIOS FUTUROS á Conceder, correspondem a R\$ 12.354.460,63, ou 0,6% das Aposentadorias futuras do plano de Benefícios.



Observação: Os dados cadastrais estão posicionados em 31/12/2022.

• DISTRIBUIÇÃO POR TIPO DE BENEFÍCIO CONCEDIDO

Tipo de Benefício Concedido	Número de Benefícios	% de Benefícios	Valor Médio do Benefício	Idade Média	Tempo Médio Benefício
Ap. por Tempo de Contribuição	1.029	29,4%	2.306,53	69,5	9,4
Ap. por Idade	405	11,6%	1.408,66	77,1	15,1
Ap. por Invalidez	180	5,1%	2.038,60	66,9	13,8
Ap. Compulsória	33	0,9%	2.231,86	82,5	13,0
Ap. Especial (Prof)	1.329	37,9%	5.659,38	68,5	13,1
Ap. Especial (Ativ. de risco)	0	0,0%	-	0,0	0,0
Ap. Especial (Ativ. Prejudicial a Saúde)	0	0,0%	-	0,0	0,0
Pensão Vitalícia	502	14,3%	2.071,50	70,7	11,8
Pensão Temporária	25	0,7%	1.299,39	14,0	4,5
GERAL	3.503	100,0%	3.419,42	69,8	12,0

Distribuição por Tipo de Benefício Concedido

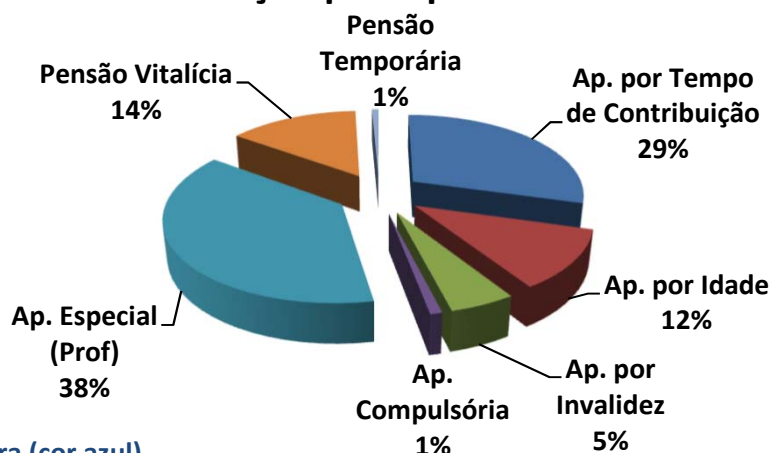

Exemplo de Leitura (cor azul)

Existem 1029 Aposentadorias por Tempo de Contribuição (29,4% dos Benefícios Concedidos).

Esses Aposentados recebem um Benefício médio de R\$ 2.306,53 e tem idade média de 69,5 anos.



Observação: Os dados cadastrais estão posicionados em 31/12/2022.

• DISTRIBUIÇÃO POR FAIXA DE VALOR DE BENEFÍCIO CONCEDIDO

Salário Mínimo	Número de Benefícios	% de Benefícios	Valor Médio do Benefício	Idade Média	Tempo Médio de Benefício
Até 1 salário mínimo	549	15,7%	1.198,54	70,8	13,2
Acima de 1 até 2 Salários M.	1.303	37,2%	1.751,75	71,6	12,5
Acima de 2 até 3 Salários M.	354	10,1%	2.886,38	70,5	12,8
Acima de 3 até 4 Salários M.	412	11,8%	4.231,50	69,1	12,9
Acima de 4 até 5 Salários M.	312	8,9%	5.254,19	70,3	13,8
Acima de 5 até 6 Salários M.	91	2,6%	6.771,97	71,0	14,6
Acima de 6 até 7 Salários M.	320	9,1%	7.835,98	63,2	7,3
Acima de 7 até 8 Salários M.	136	3,9%	8.878,61	61,7	4,2
Acima de 8 até 9 Salários M.	18	0,5%	10.191,22	64,5	5,5
Acima de 9 até 10 Salários M.	1	0,0%	11.328,99	60,0	1,0
Acima de 10 até 15 Salários M.	5	0,1%	13.544,62	76,0	19,6
Acima de 15 Salários Míni.	2	0,1%	19.736,34	72,5	7,0
GERAL	3.503	100,0%	3.419,42	69,8	12,0

Distribuição por Faixa de Benefício

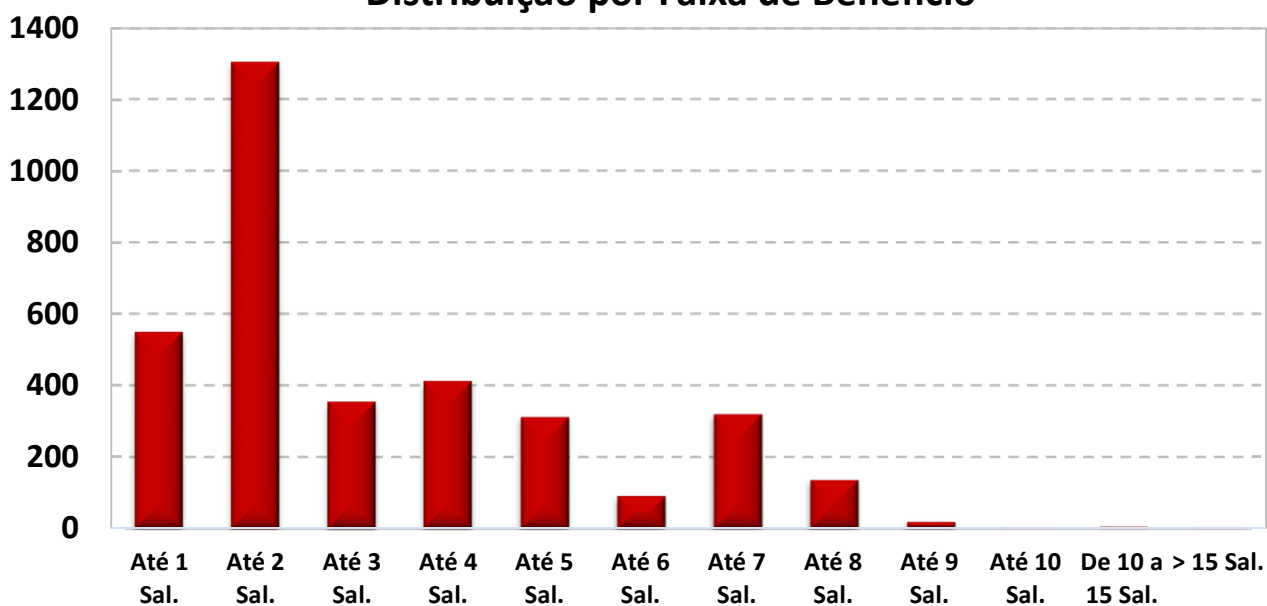

O Salário mínimo considerado é de R\$ 1.212,00, conforme valor vigente na DATA FOCAL desta Reavaliação Atuarial em 31/12/2022 .



Observação: Os dados cadastrais estão posicionados em 31/12/2022.

• DISTRIBUIÇÃO DA EXPECTATIVA DE TEMPORARIEDADE DAS APOSENTADORIAS

TIPO DE RESERVA	Qtde	Idade Atual	Expectativa de vida do Aposentado (anos)	Valor do Benefício	Expectativa do Fim do Benefício (Idade)	RESERVA MATEMÁTICA DE BENEFÍCIO CONCEDIDO
MENOR RESERVA	1	98,0	3,3	1.212,00	101,3	44.662,38
RESERVA DA MAIORIA	20	77,0	12,3	1.212,00	89,3	132.119,55
MAIOR RESERVA	1	71,0	16,2	19.626,22	87,2	2.363.611,72
Valores médios		70,1	17,2	3.664,60	87,2	510.920,41

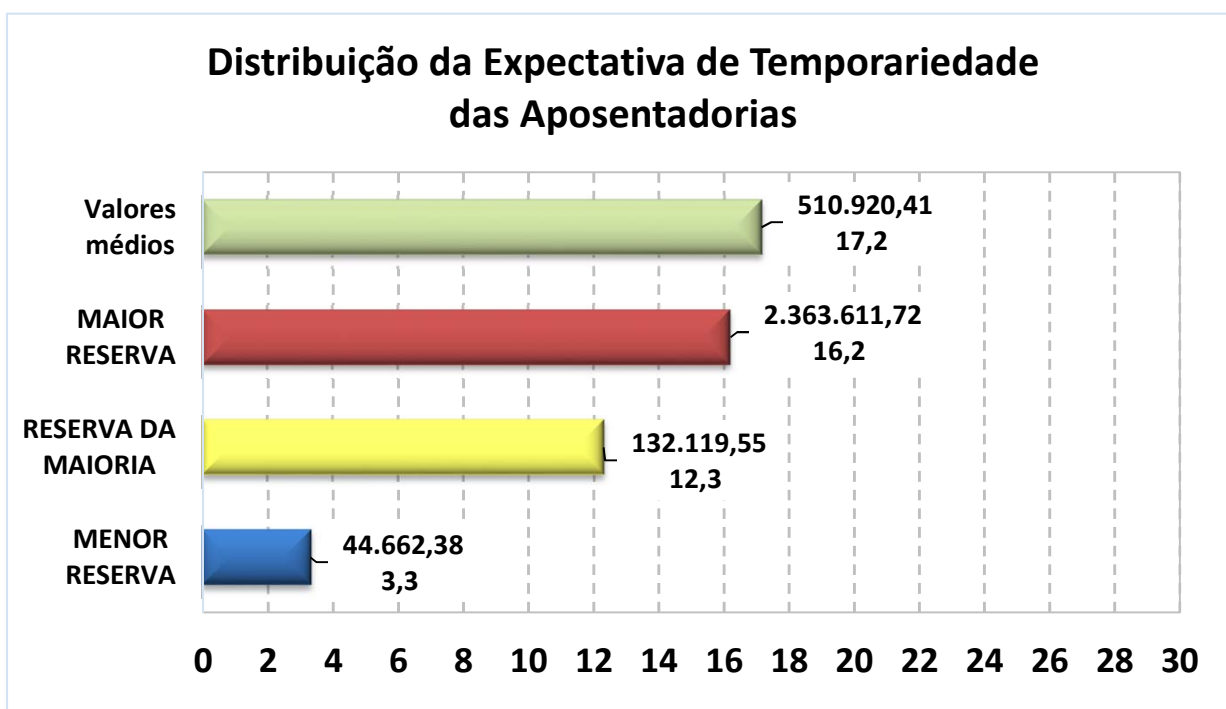

Exemplo de Leitura (Menor Reserva)

Existe 1 Aposentadoria Concedida no valor de R\$ 1.212,00, para uma pessoa com 98 anos, cuja expectativa de vida é atingir 101,3 anos, gerando uma Reserva Matemática no valor de R\$ 44.662,38.



Observação: Os dados cadastrais estão posicionados em 31/12/2022.

• DISTRIBUIÇÃO DA EXPECTATIVA DE TEMPORARIEDADE DAS PENSÕES POR MORTE

TIPO DE RESERVA	Qtde	Idade Atual	Expectativa de duração da pensão (anos)*	Valor do Benefício	Expectativa do Fim do Benefício (Idade) *	RESERVA MATEMÁTICA DE BENEFÍCIO CONCEDIDO
MENOR RESERVA	1	18,0	0,0	1.013,27	18,0	-
RESERVA DA MAIORIA	7	73,0	14,9	1.212,00	87,9	150.915,62
MAIOR RESERVA	1	60,0	24,7	10.616,64	84,7	1.737.477,15
Valores médios		68,0	16,0	2.034,87	84,0	254.374,32

* A Expectativa do fim da Pensão por Morte é dividida em Temporária (Idade limite estabelecida em lei Municipal) e Vitalícia (expectativa de vida).

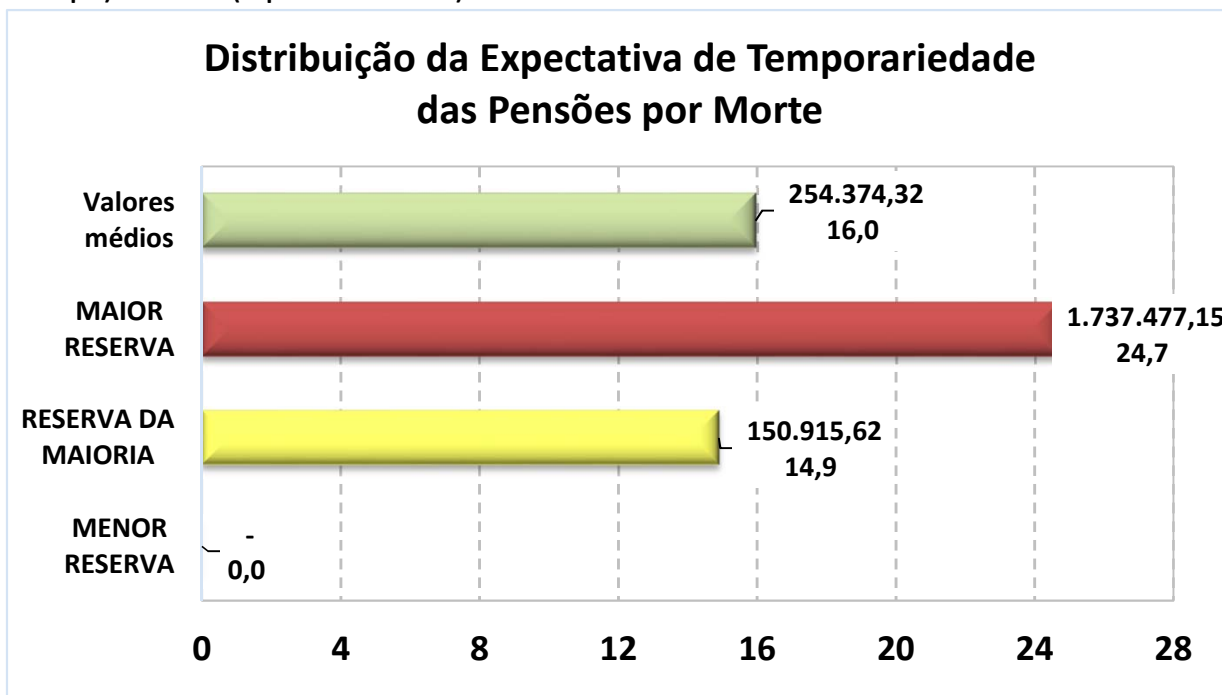

Exemplo de Leitura (Maior Reserva)

Existe 1 Pensão Concedida no valor de R\$ 10.616,64, para uma pessoa com 60 anos, cuja

expectativa de vida é atingir 84,7 anos, gerando uma Reserva Matemática no valor de R\$ 1.737.477,15.



Observação: Os dados cadastrais estão posicionados em 31/12/2022.

Data Focal desta Reavaliação Atuarial: 31/12/2022.

• DISTRIBUIÇÃO DE RISCO IMINENTE DE APOSENTADORIA

Abaixo, segue a estimativa da quantidade de Servidores Ativos Efetivos que estão em risco iminente de aposentadoria no exercício de 2023 e nos próximos três anos. Nesse caso, teremos um aumento das Obrigações Previdenciárias da ordem de R\$ 5.222.986,33 nos próximos três anos.

Estimativa de Aposentadoria de não inválidos para os próximos quatro anos

Nº	ANO	Quantidade de Aposentadoria Estimada *	Folha Mensal estimada de Proventos
1	2023	562	R\$ 2.694.373,55
2	2024	340	R\$ 1.665.649,52
3	2025	177	R\$ 862.963,26
4	2026	123	R\$ 548.485,54

** As informações acima, projetam a quantidade de aposentadoria de Servidores Ativos e podem divergir da realidade, caso não seja informado corretamente os dados para a realização do Cálculo Atuarial como: Data de Admissão no Serviço Público, Data de Admissão do Cargo atual, Data de Ingresso no RPPS e, principalmente, o TEMPO ANTERIOR DE CONTRIBUIÇÃO, ANTERIOR AO RPPS ATUAL.*

Outro fator que pode divergir da realidade de aposentadoria do Servidor ativo é a sua condição de professor. Como o modelo de base de dados da SPPS, não possui um campo informando se o professor exerceu sua função, até a idade de aposentadoria, integralmente em sala de aula, a planilha de cálculo considera que todos os professores informados, possuem o direito de se aposentar, 5 anos mais cedo do que os demais Servidores que não são professores.



ANEXO 3

Provisões Matemáticas a Contabilizar



ANEXO 3 – PROVISÕES MATEMÁTICAS A CONTABILIZAR

Observação: Data Focal desta Reavaliação Atuarial: 31/12/2022.

Plano de Custeio
Vigente

	Data Focal	31/12/2022
ATIVOS DO PLANO		148.214.279,95
(+) Bancos Conta Movimento - RPPS		11.051.382,52
(+) Investimentos e Aplicações (CP e LP)		118.520.020,23
(+) Crédito a Curto Prazo		3.728.575,44
(+) Crédito a Longo Prazo		14.914.301,76
(+) Imobilizado		-
2.2.7.2.1.00.00	PROVISÕES MATEMÁTICAS PREVIDENCIÁRIAS A LONGO PRAZO - CONSOLIDAÇÃO	573.887.796,34
2.2.7.2.1.01.00	PLANO FINANCEIRO - PROVISÕES DE BENEFÍCIOS CONCEDIDOS	-
2.2.7.2.1.01.01	(+) Aposentadorias/Pensões/Outros Benefícios Concedidos (Financeiro)	-
2.2.7.2.1.01.02	(-) Contribuições do Ente para o Plano Financeiro do RPPS	-
2.2.7.2.1.01.03	(-) Contribuições do Aposentado para o Plano Financeiro do RPPS	-
2.2.7.2.1.01.04	(-) Contribuições do Pensionista para o Plano Financeiro do RPPS	-
2.2.7.2.1.01.05	(-) Compensação Previdenciária do Plano Financeiro do RPPS	-
2.2.7.2.1.01.07	(-) Cobertura de Insuficiência Financeira	-
2.2.7.2.1.02.00	PLANO FINANCEIRO - PROVISÕES DE BENEFÍCIOS A CONCEDER	-
2.2.7.2.1.02.01	(+) Aposentadorias/Pensões/Outros Benefícios A Conceder (Financeiro)	-
2.2.7.2.1.02.02	(-) Contribuições do Ente para o Plano Financeiro do RPPS	-
2.2.7.2.1.02.03	(-) Contribuições do Ativo para o Plano Financeiro do RPPS	-
2.2.7.2.1.02.04	(-) Compensação Previdenciária do Plano Financeiro do RPPS	-
2.2.7.2.1.02.06	(-) Cobertura de Insuficiência Financeira	-
2.2.7.2.1.03.00	PLANO PREVIDENCIÁRIO - PROVISÕES DE BENEFÍCIOS CONCEDIDOS	1.654.554.408,95
2.2.7.2.1.03.01	(+) Aposentadorias/Pensões/Outros Benefícios Concedidos (Previdenciário)	1.671.570.102,65
2.2.7.2.1.03.02	(-) Contribuições do Ente para o Plano Previdenciário do RPPS	-
2.2.7.2.1.03.03	(-) Contribuições do Aposentado para o Plano Previdenciário do RPPS	(16.534.580,86)
2.2.7.2.1.03.04	(-) Contribuições do Pensionista para o Plano Previdenciário do RPPS	(481.112,84)
2.2.7.2.1.03.05	(-) Compensação Previdenciária do Plano Previdenciário do RPPS	-
2.2.7.2.1.03.07	(-) Aportes Financeiros para Cobertura Déficit Atuarial - Pl. Amortização	-
2.2.7.2.1.04.00	PLANO PREVIDENCIÁRIO - PROVISÕES DE BENEFÍCIOS A CONCEDER	1.193.543.332,93
2.2.7.2.1.04.01	(+) Aposentadorias/Pensões/Outros Benefícios A Conceder (Previdenciário)	2.192.570.871,16
2.2.7.2.1.04.02	(-) Contribuições do Ente para o Plano Previdenciário do RPPS	(440.866.720,50)
2.2.7.2.1.04.03	(-) Contribuições do Ativo para o Plano Previdenciário do RPPS	(404.839.629,97)
2.2.7.2.1.04.04	(-) Compensação Previdenciária do Plano Previdenciário do RPPS	(153.321.187,76)
2.2.7.2.1.04.06	(-) Aportes para Cobertura do Déficit Atuarial - Plano de Amortização	-
2.2.7.2.1.05.00	PLANO PREVIDENCIÁRIO - PLANO DE AMORTIZAÇÃO	(2.274.209.945,54)
2.2.7.2.1.05.98	(-) Outros Créditos do Plano de Amortização	(2.274.209.945,54)
2.2.7.2.1.06.00	PROVISÕES ATUARIAIS PARA AJUSTES DO PLANO FINANCEIRO	-
2.2.7.2.1.06.01	(-) Provisão Atuarial para Oscilação de Riscos	-
2.2.7.2.1.07.00	PROVISÕES ATUARIAIS PARA AJUSTES DO PLANO PREVIDENCIÁRIO	-
2.2.7.2.1.07.01	(+) Ajuste de Resultado Atuarial Superavitário	-
2.2.7.2.1.07.02	(+) Provisão Atuarial para Oscilação de Riscos	-
2.2.7.2.1.07.03	(+) Provisão Atuarial para Benefícios a Regularizar	-
2.2.7.2.1.07.04	(+) Provisão Atuarial para Contingências de Benefícios	-
2.2.7.2.1.07.98	(+) Outras Provisões Atuariais para Ajustes do Plano	-
RESULTADO ATUARIAL		
Déficit Atuarial a Equacionar		(425.673.516,39)



ANEXO 4

Projeção da Evolução das Provisões Matemáticas para os próximos doze meses



ANEXO 4 – PROJEÇÃO DA EVOLUÇÃO DAS PROVISÕES MATEMÁTICAS PARA OS PRÓXIMOS DOZE MESES

Plano Previdenciário / Capitalizado - Benefícios Concedidos (Plano de Custeio Vigente)

Mês	2.2.7.2.1.03.00	2.2.7.2.1.03.01	2.2.7.2.1.03.02	2.2.7.2.1.03.03	2.2.7.2.1.03.04	2.2.7.2.1.03.05	2.2.7.2.1.03.06
	PMBC	VABF – Concedidos	VACF – Ente Público	VACF – Serv. Inativo	VACF – Pensionista	Compensação Previdenciária	Parcelamento de Débitos
0	1.688.585.796,35	1.671.570.102,65	-	(16.534.580,86)	(481.112,84)	-	-
1	1.702.376.839,15	1.685.217.750,49	-	(16.674.101,43)	(484.987,24)	-	-
2	1.716.167.881,96	1.698.865.398,32	-	(16.813.621,99)	(488.861,65)	-	-
3	1.729.958.924,76	1.712.513.046,16	-	(16.953.142,56)	(492.736,05)	-	-
4	1.743.749.967,57	1.726.160.694,00	-	(17.092.663,12)	(496.610,45)	-	-
5	1.757.541.010,37	1.739.808.341,83	-	(17.232.183,69)	(500.484,85)	-	-
6	1.771.332.053,18	1.753.455.989,67	-	(17.371.704,25)	(504.359,26)	-	-
7	1.785.123.095,98	1.767.103.637,51	-	(17.511.224,82)	(508.233,66)	-	-
8	1.798.914.138,78	1.780.751.285,34	-	(17.650.745,38)	(512.108,06)	-	-
9	1.812.705.181,59	1.794.398.933,18	-	(17.790.265,95)	(515.982,46)	-	-
10	1.826.496.224,39	1.808.046.581,02	-	(17.929.786,51)	(519.856,87)	-	-
11	1.840.287.267,20	1.821.694.228,85	-	(18.069.307,08)	(523.731,27)	-	-
12	1.854.078.310,00	1.835.341.876,69	-	(18.208.827,64)	(527.605,67)	-	-



Plano Previdenciário / Capitalizado - Benefícios a Conceder (Plano de Custeio Vigente)

Mês	2.2.7.2.1.04.00	2.2.7.2.1.04.01	2.2.7.2.1.04.02	2.2.7.2.1.04.03	2.2.7.2.1.04.04	2.2.7.2.1.04.05	2.2.7.2.1.05.00	PROVISÕES MATEMÁTICAS PREVIDENCIÁRIAS	PROVISÕES MATEMÁTICAS PREVIDENCIÁRIAS, AMORTIZADAS PELO PLANO DE AMORTIZAÇÃO
	PMBAC	VABF – A Conceder	VACF – Ente Público	VACF – Servidores Ativos	Compensação Previdenciária	Parcelamento de Débitos	Plano de Amortização		
0	3.191.598.409,39	2.192.570.871,16	(440.866.720,50)	(404.839.629,97)	(153.321.187,76)	(18.642.877,20)	(2.274.209.945,54)	4.880.184.205,74	2.605.974.260,20
1	3.280.892.982,27	2.256.682.366,68	(451.701.009,89)	(414.788.554,45)	(157.721.051,26)	(18.332.162,58)	(2.310.413.130,11)	4.983.269.821,43	2.672.856.691,32
2	3.370.187.555,16	2.320.793.862,20	(462.535.299,28)	(424.737.478,93)	(162.120.914,76)	(18.021.447,96)	(2.346.616.314,67)	5.086.355.437,12	2.739.739.122,45
3	3.459.482.128,04	2.384.905.357,72	(473.369.588,67)	(434.686.403,41)	(166.520.778,26)	(17.710.733,34)	(2.382.819.499,24)	5.189.441.052,81	2.806.621.553,57
4	3.548.776.700,93	2.449.016.853,23	(484.203.878,05)	(444.635.327,88)	(170.920.641,76)	(17.400.018,72)	(2.419.022.683,80)	5.292.526.668,49	2.873.503.984,69
5	3.638.071.273,81	2.513.128.348,75	(495.038.167,44)	(454.584.252,36)	(175.320.505,26)	(17.089.304,10)	(2.455.225.868,37)	5.395.612.284,18	2.940.386.415,81
6	3.727.365.846,70	2.577.239.844,27	(505.872.456,83)	(464.533.176,84)	(179.720.368,76)	(16.778.589,48)	(2.491.429.052,93)	5.498.697.899,87	3.007.268.846,94
7	3.816.660.419,58	2.641.351.339,79	(516.706.746,22)	(474.482.101,32)	(184.120.232,25)	(16.467.874,86)	(2.527.632.237,50)	5.601.783.515,56	3.074.151.278,06
8	3.905.954.992,46	2.705.462.835,31	(527.541.035,61)	(484.431.025,80)	(188.520.095,75)	(16.157.160,24)	(2.563.835.422,06)	5.704.869.131,25	3.141.033.709,18
9	3.995.249.565,35	2.769.574.330,83	(538.375.325,00)	(494.379.950,28)	(192.919.959,25)	(15.846.445,62)	(2.600.038.606,63)	5.807.954.746,94	3.207.916.140,31
10	4.084.544.138,23	2.833.685.826,34	(549.209.614,38)	(504.328.874,75)	(197.319.822,75)	(15.535.731,00)	(2.636.241.791,19)	5.911.040.362,62	3.274.798.571,43
11	4.173.838.711,12	2.897.797.321,86	(560.043.903,77)	(514.277.799,23)	(201.719.686,25)	(15.225.016,38)	(2.672.444.975,76)	6.014.125.978,31	3.341.681.002,55
12	4.263.133.284,00	2.961.908.817,38	(570.878.193,16)	(524.226.723,71)	(206.119.549,75)	(14.914.301,76)	(2.708.648.160,33)	6.117.211.594,00	3.408.563.433,67



ANEXO 5

Resumo dos Fluxos Atuariais e da População Coberta



ANEXO 5 – 5.1 - PROJEÇÃO ATUARIAL - PLANO DE CUSTEIO VIGENTE 31/12/2022 - GERAÇÃO ATUAL

RECEITAS PROJETADAS - PLANO VIGENTE (Geração Atual)								DESPESAS PROJETADAS - PLANO VIGENTE (Geração Atual)					1 de 4	
Ano	Total Serv. Ativos	Contribuição Servidores (R\$)	Contribuição Patronal (R\$)	Contribuição Aporte Financeiro	Rentabilidade 4,96% a.a.	Compensação, Créditos e Parcelamentos	TOTAL RECEITA	Total Inativos e Pensionistas	Despesa Inativos	Despesa Pensionistas	Despesa Auxílios e Salários	DESPESAS ADM.	TOTAL DESPESA	PATRIMÔNIO
2023	4.259	33.112.336	44.346.878	108.202.190	7.606.791	9.599.115	202.867.310	3.600	148.491.539	14.104.853	-	8.872.807	171.469.198	160.969.514,36
2024	4.077	31.904.804	42.729.648	118.500.953	9.186.129	9.599.115	211.920.649	3.568	155.964.966	14.552.591	-	7.982.261	178.499.818	194.390.344,51
2025	3.737	29.147.585	39.036.944	127.665.027	10.481.511	9.599.115	215.930.180	3.633	165.729.477	14.820.576	-	7.968.180	188.518.233	221.802.291,74
2026	3.560	27.825.155	37.265.833	143.434.351	12.089.086	9.599.115	230.213.540	3.669	173.281.456	15.138.779	-	7.774.942	196.195.176	255.820.656,22
2027	3.437	27.071.054	36.255.875	145.957.238	13.466.534	9.599.115	232.349.815	3.701	180.034.139	15.423.679	-	7.743.427	203.201.244	284.969.226,95
2028	3.336	26.623.953	35.657.079	148.524.500	14.522.920	5.870.539	231.198.992	3.702	185.365.148	15.702.886	-	7.776.450	208.844.483	307.323.736,06
2029	3.214	25.929.522	34.727.038	151.136.919	15.375.035	5.870.539	233.039.053	3.744	191.243.911	15.938.514	-	7.824.782	215.007.207	325.355.581,76
2030	3.050	24.815.915	33.235.600	153.795.287	15.965.456	5.870.539	233.682.797	3.724	197.240.898	16.099.971	-	7.847.866	221.188.735	337.849.644,57
2031	2.893	23.886.522	31.990.877	156.500.414	16.275.827	5.870.539	234.524.180	3.743	203.679.194	16.465.178	-	7.811.948	227.956.321	344.417.503,58
2032	2.738	22.964.392	30.755.882	159.253.122	16.317.900	5.870.539	235.161.835	3.737	210.170.510	16.285.757	-	7.815.248	234.271.514	345.307.824,26
2033	2.542	21.619.595	28.954.814	162.054.247	15.951.249	5.870.539	234.450.445	3.757	218.160.953	16.238.549	-	7.809.753	242.209.254	337.549.014,64
2034	2.357	20.375.787	27.289.001	164.904.642	15.196.774	5.870.539	233.636.743	3.754	225.489.668	16.336.232	-	7.776.504	249.602.404	321.583.354,36
2035	2.191	19.225.916	25.748.994	167.805.173	14.061.789	5.870.539	232.712.412	3.759	233.185.331	15.797.483	-	7.747.345	256.730.159	297.565.607,00
2036	1.995	17.764.103	23.791.210	170.756.721	12.414.704	5.870.539	230.597.278	3.781	241.960.588	15.764.928	-	7.726.216	265.451.732	262.711.153,20
2037	1.817	16.406.481	21.972.966	173.760.185	10.259.644	5.870.539	228.269.815	3.794	250.743.314	15.438.103	-	7.692.239	273.873.657	217.107.312,03
2038	1.658	15.193.834	20.348.885	176.816.478	7.650.358	5.870.539	225.880.094	3.795	258.002.834	15.425.710	-	7.667.411	281.095.955	161.891.450,62
2039	1.472	13.610.113	18.227.831	179.926.527	4.608.009	5.870.539	222.243.019	3.787	264.558.226	14.425.714	-	7.639.119	286.623.058	97.511.411,70
2040	1.285	12.112.967	16.222.723	183.091.280	1.098.788	5.870.539	218.396.298	3.784	270.871.163	14.260.795	-	7.523.981	292.655.939	23.251.770,68
2041	1.104	10.621.900	14.225.759	186.311.698	-	5.870.539	217.029.897	3.729	274.075.615	13.754.127	-	7.433.063	295.262.804	(54.981.136,26)

.....



RECEITAS PROJETADAS - PLANO VIGENTE (Geração Atual)								DESPESAS PROJETADAS - PLANO VIGENTE (Geração Atual)					2 de 4	
Ano	Total Serv. Ativos	Contribuição Servidores (R\$)	Contribuição Patronal (R\$)	Contribuição Aporte Financeiro	Rentabilidade 4,96% a.a.	Compensação, Créditos e Parcelamentos	TOTAL RECEITA	Total Inativos e Pensionistas	Despesa Inativos	Despesa Pensionistas	Despesa Auxílios e Salários	DESPESAS ADM.	TOTAL DESPESA	PATRIMÔNIO
2042	984	9.544.493	12.782.803	189.588.761	-	5.870.539	217.786.597	3.638	276.524.318	13.551.793	-	7.274.009	297.350.121	(134.544.659,98)
2043	844	8.319.676	11.142.423	192.923.464	-	5.870.539	218.256.103	3.527	276.360.959	12.629.631	-	7.165.021	296.155.611	(212.444.168,18)
2044	723	7.206.419	9.651.454	196.316.822	-	5.870.539	219.045.235	3.439	277.479.605	12.489.873	-	6.968.337	296.937.815	(290.336.748,73)
2045	617	6.189.659	8.289.722	199.769.866	-	5.870.539	220.119.786	3.271	272.842.371	11.753.409	-	6.828.878	291.424.658	(361.641.620,76)
2046	493	5.036.660	6.745.527	203.283.646	-	5.870.539	220.936.372	3.097	265.703.584	11.168.999	-	6.576.153	283.448.736	(424.153.984,40)
2047	392	3.991.470	5.345.719	206.859.231	-	5.870.539	222.066.959	2.989	264.357.677	10.459.077	-	6.256.975	281.073.729	(483.160.754,35)
2048	319	3.289.597	4.405.710	210.497.707	-	5.870.539	224.063.552	2.765	250.033.049	9.918.558	-	6.066.545	266.018.151	(525.115.353,24)
2049	259	2.651.835	3.551.564	214.200.180	-	5.870.539	226.274.119	2.661	246.577.030	9.417.507	-	5.668.974	261.663.512	(560.504.746,39)
2050	217	2.201.049	2.947.833	217.967.777	-	5.870.539	228.987.199	2.444	231.160.280	8.762.093	-	5.498.724	245.421.097	(576.938.644,85)
2051	169	1.696.583	2.272.209	221.801.643	-	5.870.539	231.640.974	2.341	225.314.641	8.666.305	-	5.112.883	239.093.829	(584.391.499,47)
2052	131	1.319.794	1.767.581	225.702.943	-	5.870.539	234.660.857	2.235	220.237.667	8.539.432	-	4.921.988	233.699.087	(583.429.729,18)
2053	93	923.426	1.236.731	229.672.864	-	5.870.539	237.703.559	2.088	210.509.919	8.252.330	-	4.764.084	223.526.333	(569.252.503,20)
2054	68	696.748	933.145	233.712.612	-	5.870.539	241.213.045	1.940	197.976.457	8.080.487	-	4.507.163	210.564.107	(538.603.565,14)
2055	43	426.663	571.423	237.823.416	-	5.870.539	244.692.041	1.858	192.310.199	8.159.894	-	4.220.674	204.690.767	(498.602.290,86)
2056	28	261.151	349.756	242.006.525	-	5.870.539	248.487.971	1.755	184.409.082	7.831.096	-	4.070.354	196.310.531	(446.424.850,76)
2057	20	186.041	249.162	-	-	5.870.539	6.305.743	1.653	175.696.445	7.506.131	-	3.882.111	187.084.687	(627.203.795,24)
2058	12	108.080	144.751	-	-	-	252.831	1.524	160.879.315	6.804.343	-	3.690.629	171.374.287	(798.325.250,81)
2059	7	45.206	60.543	-	-	-	105.749	1.439	150.790.494	6.763.063	-	3.369.113	160.922.671	(959.142.172,68)
2060	3	15.040	20.142	-	-	-	35.182	1.330	139.106.662	6.375.517	-	3.157.529	148.639.708	(1.107.746.698,62)

.....



RECEITAS PROJETADAS - PLANO VIGENTE (Geração Atual)								DESPESAS PROJETADAS - PLANO VIGENTE (Geração Atual)					3 de 4	
Ano	Total Serv. Ativos	Contribuição Servidores (R\$)	Contribuição Patronal (R\$)	Contribuição Aporte Financeiro	Rentabilidade 4,96% a.a.	Compensação, Créditos e Parcelamentos	TOTAL RECEITA	Total Inativos e Pensionistas	Despesa Inativos	Despesa Pensionistas	Despesa Auxílios e Salários	DESPESAS ADM.	TOTAL DESPESA	PATRIMÔNIO
2061	2	8.600	11.517	-	-	-	20.117	1.261	132.123.408	6.168.555	-	2.911.792	141.203.755	(1.248.930.336,85)
2062	-	-	-	-	-	-	-	1.217	127.302.695	6.007.884	-	2.767.068	136.077.647	(1.385.007.983,83)
2063	-	-	-	-	-	-	-	1.160	120.840.573	6.011.142	-	2.666.212	129.517.926	(1.514.525.910,17)
2064	-	-	-	-	-	-	-	1.094	114.161.505	5.774.406	-	2.537.034	122.472.945	(1.636.998.854,88)
2065	-	-	-	-	-	-	-	1.029	107.158.013	5.545.411	-	2.398.718	115.102.143	(1.752.100.997,45)
2066	-	-	-	-	-	-	-	971	101.815.968	5.364.045	-	2.254.068	109.434.082	(1.861.535.079,54)
2067	-	-	-	-	-	-	-	942	100.184.647	5.327.987	-	2.143.600	107.656.234	(1.969.191.313,29)
2068	-	-	-	-	-	-	-	889	96.111.974	5.040.405	-	2.110.253	103.262.631	(2.072.453.944,63)
2069	-	-	-	-	-	-	-	844	92.433.367	4.912.667	-	2.023.048	99.369.082	(2.171.823.026,35)
2070	-	-	-	-	-	-	-	784	87.809.165	4.743.119	-	1.946.921	94.499.204	(2.266.322.230,66)
2071	-	-	-	-	-	-	-	725	82.474.336	4.694.832	-	1.851.046	89.020.213	(2.355.342.443,76)
2072	-	-	-	-	-	-	-	663	75.976.363	4.573.489	-	1.743.383	82.293.236	(2.437.635.679,65)
2073	-	-	-	-	-	-	-	611	71.512.933	4.497.879	-	1.610.997	77.621.809	(2.515.257.489,08)
2074	-	-	-	-	-	-	-	547	65.698.485	4.044.359	-	1.520.216	71.263.060	(2.586.520.549,28)
2075	-	-	-	-	-	-	-	467	57.467.089	3.794.016	-	1.394.857	62.655.961	(2.649.176.510,61)
2076	-	-	-	-	-	-	-	403	50.574.257	3.640.434	-	1.225.222	55.439.913	(2.704.616.423,55)
2077	-	-	-	-	-	-	-	355	45.418.914	3.638.376	-	1.084.294	50.141.584	(2.754.758.007,31)
2078	-	-	-	-	-	-	-	304	39.712.395	3.558.520	-	981.146	44.252.061	(2.799.010.068,04)
2079	-	-	-	-	-	-	-	265	35.550.622	3.513.876	-	865.418	39.929.917	(2.838.939.984,94)

.....



RECEITAS PROJETADAS - PLANO VIGENTE (Geração Atual)								DESPESAS PROJETADAS - PLANO VIGENTE (Geração Atual)					4 de 4	
Ano	Total Serv. Ativos	Contribuição Servidores (R\$)	Contribuição Patronal (R\$)	Contribuição Aporte Financeiro	Rentabilidade 4,96% a.a.	Compensação, Créditos e Parcelamentos	TOTAL RECEITA	Total Inativos e Pensionistas	Despesa Inativos	Despesa Pensionistas	Despesa Auxílios e Salários	DESPESAS ADM.	TOTAL DESPESA	PATRIMÔNIO
2080	-	-	-	-	-	-	-	222	30.508.082	3.430.940	-	781.290	34.720.312	(2.873.660.297,12)
2081	-	-	-	-	-	-	-	176	24.611.518	3.446.873	-	678.780	28.737.171	(2.902.397.467,94)
2082	-	-	-	-	-	-	-	137	19.479.905	3.438.853	-	561.168	23.479.926	(2.925.877.394,19)
2083	-	-	-	-	-	-	-	101	14.699.696	3.451.227	-	458.375	18.609.298	(2.944.486.692,18)
2084	-	-	-	-	-	-	-	77	11.444.111	3.549.451	-	363.018	15.356.580	(2.959.843.272,26)
2085	-	-	-	-	-	-	-	57	8.778.694	3.633.383	-	299.871	12.711.948	(2.972.555.219,87)
2086	-	-	-	-	-	-	-	42	6.613.871	3.732.198	-	248.242	10.594.311	(2.983.149.531,02)
2087	-	-	-	-	-	-	-	29	4.623.879	3.775.371	-	206.921	8.606.172	(2.991.755.702,82)
2088	-	-	-	-	-	-	-	18	3.023.580	4.034.500	-	167.985	7.226.065	(2.998.981.767,67)
2089	-	-	-	-	-	-	-	6	1.040.207	50.442	-	141.162	1.231.811	(3.000.213.578,65)
2090	-	-	-	-	-	-	-	1	177.118	16.883	-	21.813	215.814	(3.000.429.392,93)
2091	-	-	-	-	-	-	-	0	-	4.784	-	3.880	8.664	(3.000.438.057,42)
2092	-	-	-	-	-	-	-	0	-	2.506	-	96	2.601	(3.000.440.658,83)
2093	-	-	-	-	-	-	-	-	-	-	-	50	50	(3.000.440.708,95)
2094	-	-	-	-	-	-	-	-	-	-	-	-	-	(3.000.440.708,95)
2095	-	-	-	-	-	-	-	-	-	-	-	-	-	(3.000.440.708,95)
2096	-	-	-	-	-	-	-	-	-	-	-	-	-	(3.000.440.708,95)
2097	-	-	-	-	-	-	-	-	-	-	-	-	-	(3.000.440.708,95)
2098	-	-	-	-	-	-	-	-	-	-	-	-	-	(3.000.440.708,95)



5.2 - PROJEÇÃO ATUARIAL - PLANO DE CUSTEIO VIGENTE 31/12/2022 - GERAÇÃO ATUAL E FUTURA

RECEITAS PROJETADAS - PLANO VIGENTE (Geração Atual + Geração Futura)								DESPESAS PROJETADAS - PLANO VIGENTE (Geração Atual + Geração Futura)					1 de 4	
Ano	Total Serv. Ativos	Contribuição Servidores (R\$)	Contribuição Patronal (R\$)	Contribuição Aporte Financeiro	Rentabilidade 4,96% a.a.	Compensação, Créditos e Parcelamentos	TOTAL RECEITA	Total Inativos e Pensionistas	Despesa Inativos	Despesa Pensionistas	Despesa Auxílios e Salários	DESPESAS ADM.	TOTAL DESPESA	PATRIMÔNIO
2023	4.643	36.242.748	48.539.394	108.202.190	7.969.253	9.599.115	210.552.700	3.600	148.492.157	14.119.453	-	8.872.807	171.484.417	168.639.685,74
2024	4.643	36.574.395	48.983.565	118.500.953	10.084.968	9.599.115	223.742.996	3.568	155.965.666	14.576.313	-	8.429.768	178.971.747	213.410.934,69
2025	4.643	36.650.826	49.085.927	127.665.027	12.261.114	9.599.115	235.262.008	3.634	165.730.835	14.845.372	-	8.635.753	189.211.960	259.460.982,93
2026	4.643	36.917.791	49.443.470	143.434.351	14.957.637	9.599.115	254.352.365	3.670	173.283.611	15.159.473	-	8.847.356	197.290.440	316.522.907,70
2027	4.643	37.240.429	49.875.574	145.957.238	17.591.879	9.599.115	260.264.235	3.701	180.037.589	15.439.858	-	9.042.832	204.520.279	372.266.863,75
2028	4.643	37.671.551	50.452.969	148.524.500	20.061.847	5.870.539	262.581.407	3.702	185.369.704	15.714.389	-	9.229.610	210.313.704	424.534.566,76
2029	4.643	38.055.031	50.966.559	151.136.919	22.516.361	5.870.539	268.545.409	3.744	191.249.635	15.951.747	-	9.403.332	216.604.714	476.475.262,03
2030	4.643	38.330.738	51.335.809	153.795.287	24.942.206	5.870.539	274.274.580	3.725	197.247.709	16.112.404	-	9.580.461	222.940.574	527.809.267,84
2031	4.643	38.780.817	51.938.594	156.500.414	27.329.062	5.870.539	280.419.426	3.743	203.687.322	16.480.144	-	9.743.022	229.910.488	578.318.206,12
2032	4.643	39.280.472	52.607.776	159.253.122	29.705.720	5.870.539	286.717.629	3.737	210.180.030	16.300.964	-	9.943.466	236.424.460	628.611.375,32
2033	4.643	39.702.147	53.172.518	162.054.247	31.984.050	5.870.539	292.783.500	3.757	218.172.786	16.257.217	-	10.141.116	244.571.118	676.823.757,19
2034	4.643	40.180.151	53.812.703	164.904.642	34.192.818	5.870.539	298.960.854	3.755	225.503.347	16.356.772	-	10.360.335	252.220.454	723.564.156,44
2035	4.643	40.554.690	54.314.317	167.805.173	36.332.428	5.870.539	304.877.146	3.760	233.201.908	15.821.118	-	10.577.224	259.600.250	768.841.052,97
2036	4.643	40.900.535	54.777.502	170.756.721	38.320.754	5.870.539	310.626.052	3.782	241.979.429	15.797.088	-	10.773.988	268.550.504	810.916.601,00
2037	4.643	41.286.666	55.294.642	173.760.185	40.170.513	5.870.539	316.382.545	3.795	250.766.135	15.474.670	-	10.998.464	277.239.268	850.059.877,78
2038	4.643	41.711.756	55.863.958	176.816.478	41.942.247	5.870.539	322.204.978	3.795	258.029.343	15.460.544	-	11.222.911	284.712.798	887.552.057,06
2039	4.643	42.025.264	56.283.836	179.926.527	43.706.484	5.870.539	327.812.650	3.788	264.587.680	14.462.809	-	11.428.620	290.479.109	924.885.597,74
2040	4.643	42.434.409	56.831.798	183.091.280	45.449.658	5.870.539	333.677.685	3.786	270.903.538	14.301.722	-	11.584.619	296.789.879	961.773.403,19
2041	4.643	42.791.475	57.310.011	186.311.698	47.337.298	5.870.539	339.621.022	3.730	274.110.996	13.798.952	-	11.766.164	299.676.112	1.001.718.312,91

.....



RECEITAS PROJETADAS - PLANO VIGENTE (Geração Atual + Geração Futura)								DESPESAS PROJETADAS - PLANO VIGENTE (Geração Atual + Geração Futura)					2 de 4	
Ano	Total Serv. Ativos	Contribuição Servidores (R\$)	Contribuição Patronal (R\$)	Contribuição Aporte Financeiro	Rentabilidade 4,96% a.a.	Compensação, Créditos e Parcelamentos	TOTAL RECEITA	Total Inativos e Pensionistas	Despesa Inativos	Despesa Pensionistas	Despesa Auxílios e Salários	DESPESAS ADM.	TOTAL DESPESA	PATRIMÔNIO
2042	4.643	43.085.803	57.704.200	189.588.761	49.398.311	5.870.539	345.647.615	3.640	276.562.317	13.600.337	-	11.871.267	302.033.921	1.045.332.007,05
2043	4.643	43.435.984	58.173.193	192.923.464	51.816.801	5.870.539	352.219.982	3.528	276.401.381	12.681.878	-	11.958.368	301.041.627	1.096.510.362,44
2044	4.643	43.747.179	58.589.972	196.316.822	54.509.421	5.870.539	359.033.934	3.440	277.522.219	12.545.579	-	11.986.806	302.054.604	1.153.489.692,86
2045	4.643	44.039.917	58.982.031	199.769.866	57.803.891	5.870.539	366.466.244	3.273	272.887.013	11.813.059	-	12.050.953	296.751.025	1.223.204.911,68
2046	4.643	44.395.903	59.458.799	203.283.646	61.863.343	5.870.539	374.872.231	3.099	265.750.267	11.233.293	-	11.985.418	288.968.978	1.309.108.164,19
2047	4.643	44.757.976	59.943.718	206.859.231	66.432.594	5.870.539	383.864.058	2.997	264.631.056	10.659.812	-	11.881.943	287.172.810	1.405.799.411,97
2048	4.643	45.110.370	60.415.673	210.497.707	72.133.301	5.870.539	394.027.590	2.786	250.854.222	10.639.245	-	11.899.814	273.393.281	1.526.433.720,90
2049	4.643	45.500.353	60.937.973	214.200.180	78.516.650	5.870.539	405.025.697	2.691	247.628.308	10.643.270	-	11.674.208	269.945.786	1.661.513.631,93
2050	4.643	45.898.351	61.471.006	217.967.777	86.230.258	5.870.539	417.437.933	2.487	232.540.347	10.002.201	-	11.665.482	254.208.030	1.824.743.534,12
2051	4.643	46.253.042	61.946.038	221.801.643	94.764.667	5.870.539	430.635.929	2.405	227.390.826	11.238.237	-	11.407.758	250.036.822	2.005.342.641,28
2052	4.643	46.663.094	62.495.215	225.702.943	104.139.679	5.870.539	444.871.471	2.326	222.880.701	12.223.263	-	11.380.159	246.484.123	2.203.729.989,44
2053	4.643	47.067.522	63.036.859	229.672.864	114.667.768	5.870.539	460.315.552	2.207	214.289.079	11.870.303	-	11.368.236	237.527.617	2.426.517.923,84
2054	4.643	47.506.509	63.624.788	233.712.612	126.506.960	5.870.539	477.221.408	2.088	203.098.977	12.342.721	-	11.247.119	226.688.817	2.677.050.515,05
2055	4.643	47.950.413	64.219.303	237.823.416	139.404.799	5.870.539	495.268.470	2.032	198.466.289	12.771.798	-	11.095.478	222.333.565	2.949.985.419,98
2056	4.643	48.404.623	64.827.620	242.006.525	153.479.210	5.870.539	514.588.518	1.977	192.898.211	12.782.790	-	11.074.821	216.755.821	3.247.818.116,37
2057	4.643	48.898.224	65.488.692	-	156.644.923	5.870.539	276.902.378	1.917	186.017.067	12.866.170	-	11.028.566	209.911.804	3.314.808.690,55
2058	4.643	49.315.656	66.047.754	-	160.347.505	-	275.710.915	1.832	173.627.977	12.768.396	-	10.963.125	197.359.499	3.393.160.107,17
2059	4.643	49.774.630	66.662.450	-	164.635.023	-	281.072.103	1.800	166.362.799	13.206.871	-	10.773.021	190.342.691	3.483.889.518,94
2060	4.643	50.246.808	67.294.832	-	169.634.954	-	287.176.594	1.740	157.373.553	13.295.992	-	10.702.055	181.371.600	3.589.694.513,74

.....



RECEITAS PROJETADAS - PLANO VIGENTE (Geração Atual + Geração Futura)								DESPESAS PROJETADAS - PLANO VIGENTE (Geração Atual + Geração Futura)					3 de 4	
Ano	Total Serv. Ativos	Contribuição Servidores (R\$)	Contribuição Patronal (R\$)	Contribuição Aporte Financeiro	Rentabilidade 4,96% a.a.	Compensação, Créditos e Parcelamentos	TOTAL RECEITA	Total Inativos e Pensionistas	Despesa Inativos	Despesa Pensionistas	Despesa Auxílios e Salários	DESPESAS ADM.	TOTAL DESPESA	PATRIMÔNIO
2061	4.643	50.729.429	67.941.199	-	175.165.179	-	293.835.806	1.714	152.592.673	13.624.938	-	10.591.506	176.809.117	3.706.721.202,83
2062	4.643	51.118.959	68.462.892	-	181.060.684	-	300.642.535	1.726	151.325.491	13.989.128	-	10.571.413	175.886.032	3.831.477.705,20
2063	4.643	51.534.875	69.019.922	-	187.416.499	-	307.971.296	1.723	148.138.987	14.726.076	-	10.609.001	173.474.064	3.965.974.937,36
2064	4.643	51.901.832	69.511.382	-	194.209.141	-	315.622.354	1.727	145.832.641	15.429.215	-	10.619.426	171.881.283	4.109.716.009,04
2065	4.643	52.276.641	70.013.358	-	201.475.303	-	323.765.302	1.732	143.405.007	15.959.143	-	10.639.785	170.003.934	4.263.477.377,17
2066	4.643	52.541.666	70.368.303	-	209.071.798	-	331.981.768	1.760	144.119.582	16.455.172	-	10.655.375	171.230.129	4.424.229.016,10
2067	4.643	52.842.386	70.771.053	-	216.853.286	-	340.466.725	1.813	148.190.871	16.892.078	-	10.717.447	175.800.396	4.588.895.345,17
2068	4.643	53.307.586	71.394.088	-	225.034.212	-	349.735.886	1.832	148.631.144	17.135.218	-	10.850.571	176.616.933	4.762.014.297,83
2069	4.643	53.713.286	71.937.437	-	233.587.245	-	359.237.968	1.856	149.539.701	17.774.359	-	10.930.697	178.244.757	4.943.007.508,80
2070	4.643	54.171.283	72.550.825	-	242.609.827	-	369.331.935	1.860	149.153.623	18.229.223	-	11.019.608	178.402.453	5.133.936.991,13
2071	4.643	54.733.181	73.303.368	-	252.193.352	-	380.229.901	1.863	147.577.628	18.766.121	-	11.086.412	177.430.161	5.336.736.731,37
2072	4.643	55.286.824	74.044.854	-	262.455.527	-	391.787.205	1.849	144.101.167	19.379.270	-	11.145.901	174.626.338	5.553.897.598,65
2073	4.643	55.868.869	74.824.378	-	273.351.819	-	404.045.065	1.842	142.466.930	19.830.806	-	11.167.727	173.465.462	5.784.477.201,67
2074	4.643	56.425.860	75.570.348	-	284.992.196	-	416.988.404	1.820	139.351.008	20.084.779	-	11.227.222	170.663.009	6.030.802.596,11
2075	4.643	56.942.463	76.262.227	-	297.510.721	-	430.715.410	1.778	133.853.122	20.704.594	-	11.249.553	165.807.269	6.295.710.737,95
2076	4.643	57.538.745	77.060.819	-	310.868.450	-	445.468.014	1.767	130.425.274	21.150.160	-	11.225.792	162.801.226	6.578.377.526,23
2077	4.643	58.114.043	77.831.308	-	325.038.743	-	460.984.095	1.756	127.914.849	21.956.232	-	11.251.329	161.122.410	6.878.239.210,55
2078	4.643	58.702.841	78.619.876	-	340.090.574	-	477.413.291	1.748	125.143.280	22.454.425	-	11.299.428	158.897.133	7.196.755.368,55
2079	4.643	59.269.000	79.378.125	-	356.041.533	-	494.688.658	1.743	122.870.658	22.937.049	-	11.338.074	157.145.781	7.534.298.245,28

.....



RECEITAS PROJETADAS - PLANO VIGENTE (Geração Atual + Geração Futura)								DESPESAS PROJETADAS - PLANO VIGENTE (Geração Atual + Geração Futura)					4 de 4	
Ano	Total Serv. Ativos	Contribuição Servidores (R\$)	Contribuição Patronal (R\$)	Contribuição Aporte Financeiro	Rentabilidade 4,96% a.a.	Compensação, Créditos e Parcelamentos	TOTAL RECEITA	Total Inativos e Pensionistas	Despesa Inativos	Despesa Pensionistas	Despesa Auxílios e Salários	DESPESAS ADM.	TOTAL DESPESA	PATRIMÔNIO
2080	4.643	59.886.302	80.204.869	-	372.948.548	-	513.039.719	1.738	120.287.223	23.595.081	-	11.383.154	155.265.458	7.892.072.505,61
2081	4.643	60.509.340	81.039.295	-	390.900.769	-	532.449.405	1.724	116.684.139	24.440.281	-	11.432.832	152.557.252	8.271.964.658,16
2082	4.643	61.150.134	81.897.501	-	409.911.801	-	552.959.437	1.727	114.152.832	25.041.952	-	11.466.680	150.661.464	8.674.262.630,85
2083	4.643	61.773.604	82.732.506	-	430.040.736	-	574.546.846	1.713	111.169.025	25.903.962	-	11.519.629	148.592.616	9.100.216.860,22
2084	4.643	62.450.619	83.639.223	-	451.270.241	-	597.360.083	1.714	109.780.982	26.769.108	-	11.566.260	148.116.351	9.549.460.592,92
2085	4.643	63.095.567	84.502.992	-	474.065.690	-	621.664.249	1.608	109.538.467	18.092.160	-	11.652.519	139.283.146	10.031.841.696,72
2086	4.643	63.734.355	85.358.511	-	498.072.409	-	647.165.275	1.612	108.872.216	18.713.650	-	11.566.265	139.152.130	10.539.854.841,68
2087	4.643	64.384.588	86.229.358	-	523.346.391	-	673.960.337	1.610	108.117.764	19.355.877	-	11.656.625	139.130.266	11.074.684.912,56
2088	4.643	65.066.912	87.143.185	-	549.942.056	-	702.152.152	1.609	107.456.650	20.149.645	-	11.747.271	139.353.567	11.637.483.498,33
2089	4.643	65.697.391	87.987.577	-	578.202.965	-	731.887.932	1.590	105.286.006	16.717.225	-	11.847.399	133.850.631	12.235.520.799,46
2090	4.643	66.369.400	88.887.590	-	608.011.019	-	763.268.008	1.570	103.448.450	17.217.266	-	11.825.406	132.491.122	12.866.297.685,98
2091	4.643	67.025.815	89.766.716	-	639.394.521	-	796.187.052	1.555	102.343.253	17.833.735	-	11.894.657	132.071.646	13.530.413.092,85
2092	4.643	67.710.397	90.683.568	-	672.468.341	-	830.862.306	1.533	100.811.983	18.186.965	-	11.978.656	130.977.605	14.230.297.794,27
2093	4.643	68.387.955	91.591.012	-	707.282.366	-	867.261.333	1.519	99.905.017	18.593.733	-	12.052.893	130.551.643	14.967.007.484,26
2094	4.643	69.095.697	92.538.880	-	743.990.171	-	905.624.749	1.489	97.702.767	18.997.770	-	12.139.683	128.840.220	15.743.792.013,49
2095	4.643	69.799.930	93.482.049	-	782.701.978	-	945.983.957	1.454	95.020.069	19.567.282	-	12.204.825	126.792.176	16.562.983.794,17
2096	4.643	70.501.626	94.421.821	-	823.503.845	-	988.427.292	1.420	92.509.921	20.234.055	-	12.263.166	125.007.142	17.426.403.944,54
2097	4.643	71.199.221	95.356.100	-	866.530.869	-	1.033.086.190	1.385	89.728.819	20.523.487	-	12.326.540	122.578.846	18.336.911.288,23
2098	4.643	71.920.279	96.321.802	-	911.942.880	-	1.080.184.960	1.344	85.888.777	20.943.070	-	12.376.363	119.208.210	19.297.888.038,10



5.3 - PROJEÇÃO ATUARIAL - PLANO DE CUSTEIO EQUILÍBRIO - GERAÇÃO ATUAL

RECEITAS PROJETADAS - PLANO DE EQUILÍBRIO (Geração Atual)								DESPESAS PROJETADAS - PLANO DE EQUILÍBRIO (Geração Atual)					1 de 4	
Ano	Total Serv. Ativos	Contribuição Servidores (R\$)	Contribuição Patronal (R\$)	Contribuição Aporte Financeiro	Rentabilidade 4,96% a.a.	Compensação, Créditos e Parcelamentos	TOTAL RECEITA	Total Inativos e Pensionistas	Despesa Inativos	Despesa Pensionistas	Despesa Auxílios e Salários	DESPESAS ADM.	TOTAL DESPESA	PATRIMÔNIO
2023	4.259	33.112.336	44.354.180	125.149.521	8.447.741	9.599.115	220.662.892	3.600	148.491.539	14.104.853	-	8.872.807	171.469.198	178.765.096,84
2024	4.077	31.904.804	42.736.683	136.934.435	10.983.440	9.599.115	232.158.476	3.568	155.964.966	14.552.591	-	7.982.261	178.499.818	232.423.754,50
2025	3.737	29.147.585	39.043.371	140.963.467	13.027.889	9.599.115	231.781.427	3.633	165.729.477	14.820.576	-	7.968.180	188.518.233	275.686.947,99
2026	3.560	27.825.155	37.271.969	143.185.302	14.749.716	9.599.115	232.631.257	3.669	173.281.456	15.138.779	-	7.774.942	196.195.176	312.123.029,05
2027	3.437	27.071.054	36.261.845	145.442.156	16.233.879	9.599.115	234.608.049	3.701	180.034.139	15.423.679	-	7.743.427	203.201.244	343.529.833,22
2028	3.336	26.623.953	35.662.950	147.734.583	17.388.638	5.870.539	233.280.663	3.702	185.365.148	15.702.886	-	7.776.450	208.844.483	367.966.013,29
2029	3.214	25.929.522	34.732.756	150.063.143	18.329.916	5.870.539	234.925.876	3.744	191.243.911	15.938.514	-	7.824.782	215.007.207	387.884.681,96
2030	3.050	24.815.915	33.241.073	152.428.404	18.999.373	5.870.539	235.355.304	3.724	197.240.898	16.099.971	-	7.847.866	221.188.735	402.051.251,63
2031	2.893	23.886.522	31.996.145	154.830.947	19.377.683	5.870.539	235.961.835	3.743	203.679.194	16.465.178	-	7.811.948	227.956.321	410.056.766,16
2032	2.738	22.964.392	30.760.946	157.271.358	19.475.563	5.870.539	236.342.798	3.737	210.170.510	16.285.757	-	7.815.248	234.271.514	412.128.049,80
2033	2.542	21.619.595	28.959.582	159.750.234	19.151.490	5.870.539	235.351.439	3.757	218.160.953	16.238.549	-	7.809.753	242.209.254	405.270.234,62
2034	2.357	20.375.787	27.293.494	162.268.181	18.425.201	5.870.539	234.233.202	3.754	225.489.668	16.336.232	-	7.776.504	249.602.404	389.901.033,48
2035	2.191	19.225.916	25.753.234	164.825.816	17.302.780	5.870.539	232.978.285	3.759	233.185.331	15.797.483	-	7.747.345	256.730.159	366.149.159,83
2036	1.995	17.764.103	23.795.127	167.423.764	15.651.328	5.870.539	230.504.861	3.781	241.960.588	15.764.928	-	7.726.216	265.451.732	331.202.289,14
2037	1.817	16.406.481	21.976.583	170.062.659	13.473.587	5.870.539	227.789.850	3.794	250.743.314	15.438.103	-	7.692.239	273.873.657	285.118.482,47
2038	1.658	15.193.834	20.352.235	172.743.149	10.821.841	5.870.539	224.981.599	3.795	258.002.834	15.425.710	-	7.667.411	281.095.955	229.004.126,20
2039	1.472	13.610.113	18.230.832	175.465.888	7.715.699	5.870.539	220.893.071	3.787	264.558.226	14.425.714	-	7.639.119	286.623.058	163.274.139,05
2040	1.285	12.112.967	16.225.394	178.231.542	4.119.709	5.870.539	216.560.151	3.784	270.871.163	14.260.795	-	7.523.981	292.655.939	87.178.351,79
2041	1.104	10.621.900	14.228.102	181.040.788	182.373	5.870.539	211.943.702	3.729	274.075.615	13.754.127	-	7.433.063	295.262.804	3.859.249,72

.....

132



RECEITAS PROJETADAS - PLANO DE EQUILÍBRIO (Geração Atual)								DESPESAS PROJETADAS - PLANO DE EQUILÍBRIO (Geração Atual)					2 de 4	
Ano	Total Serv. Ativos	Contribuição Servidores (R\$)	Contribuição Patronal (R\$)	Contribuição Aporte Financeiro	Rentabilidade 4,96% a.a.	Compensação, Créditos e Parcelamentos	TOTAL RECEITA	Total Inativos e Pensionistas	Despesa Inativos	Despesa Pensionistas	Despesa Auxílios e Salários	DESPESAS ADM.	TOTAL DESPESA	PATRIMÔNIO
2042	984	9.544.493	12.784.908	183.894.312	-	5.870.539	212.094.253	3.638	276.524.318	13.551.793	-	7.274.009	297.350.121	(81.396.617,91)
2043	844	8.319.676	11.144.258	186.792.813	-	5.870.539	212.127.287	3.527	276.360.959	12.629.631	-	7.165.021	296.155.611	(165.424.942,30)
2044	723	7.206.419	9.653.043	189.737.000	-	5.870.539	212.467.002	3.439	277.479.605	12.489.873	-	6.968.337	296.937.815	(249.895.755,77)
2045	617	6.189.659	8.291.087	192.727.592	-	5.870.539	213.078.877	3.271	272.842.371	11.753.409	-	6.828.878	291.424.658	(328.241.536,79)
2046	493	5.036.660	6.746.637	195.765.321	-	5.870.539	213.419.158	3.097	265.703.584	11.168.999	-	6.576.153	283.448.736	(398.271.114,58)
2047	392	3.991.470	5.346.599	198.850.931	-	5.870.539	214.059.539	2.989	264.357.677	10.459.077	-	6.256.975	281.073.729	(465.285.304,42)
2048	319	3.289.597	4.406.435	201.985.175	-	5.870.539	215.551.746	2.765	250.033.049	9.918.558	-	6.066.545	266.018.151	(515.751.710,02)
2049	259	2.651.835	3.552.149	205.168.820	-	5.870.539	217.243.343	2.661	246.577.030	9.417.507	-	5.668.974	261.663.512	(560.171.878,95)
2050	217	2.201.049	2.948.319	208.402.645	-	5.870.539	219.422.552	2.444	231.160.280	8.762.093	-	5.498.724	245.421.097	(586.170.424,46)
2051	169	1.696.583	2.272.583	211.687.441	-	5.870.539	221.527.146	2.341	225.314.641	8.666.305	-	5.112.883	239.093.829	(603.737.107,21)
2052	131	1.319.794	1.767.872	215.024.011	-	5.870.539	223.982.216	2.235	220.237.667	8.539.432	-	4.921.988	233.699.087	(613.453.978,15)
2053	93	923.426	1.236.934	218.413.171	-	5.870.539	226.444.070	2.088	210.509.919	8.252.330	-	4.764.084	223.526.333	(610.536.241,07)
2054	68	696.748	933.299	221.855.751	-	5.870.539	229.356.337	1.940	197.976.457	8.080.487	-	4.507.163	210.564.107	(591.744.010,44)
2055	43	426.663	571.518	225.352.592	-	5.870.539	232.221.311	1.858	192.310.199	8.159.894	-	4.220.674	204.690.767	(564.213.466,24)
2056	28	261.151	349.813	228.904.549	-	5.870.539	235.386.053	1.755	184.409.082	7.831.096	-	4.070.354	196.310.531	(525.137.944,88)
2057	20	186.041	249.203	-	-	5.870.539	6.305.784	1.653	175.696.445	7.506.131	-	3.882.111	187.084.687	(705.916.848,34)
2058	12	108.080	144.774	-	-	-	252.855	1.524	160.879.315	6.804.343	-	3.690.629	171.374.287	(877.038.280,08)
2059	7	45.206	60.553	-	-	-	105.759	1.439	150.790.494	6.763.063	-	3.369.113	160.922.671	(1.037.855.191,97)
2060	3	15.040	20.146	-	-	-	35.185	1.330	139.106.662	6.375.517	-	3.157.529	148.639.708	(1.186.459.714,60)

.....



RECEITAS PROJETADAS - PLANO DE EQUILÍBRIO (Geração Atual)								DESPESAS PROJETADAS - PLANO DE EQUILÍBRIO (Geração Atual)					3 de 4	
Ano	Total Serv. Ativos	Contribuição Servidores (R\$)	Contribuição Patronal (R\$)	Contribuição Aporte Financeiro	Rentabilidade 4,96% a.a.	Compensação, Créditos e Parcelamentos	TOTAL RECEITA	Total Inativos e Pensionistas	Despesa Inativos	Despesa Pensionistas	Despesa Auxílios e Salários	DESPESAS ADM.	TOTAL DESPESA	PATRIMÔNIO
2061	2	8.600	11.519	-	-	-	20.119	1.261	132.123.408	6.168.555	-	2.911.792	141.203.755	(1.327.643.350,94)
2062	-	-	-	-	-	-	-	1.217	127.302.695	6.007.884	-	2.767.068	136.077.647	(1.463.720.997,91)
2063	-	-	-	-	-	-	-	1.160	120.840.573	6.011.142	-	2.666.212	129.517.926	(1.593.238.924,25)
2064	-	-	-	-	-	-	-	1.094	114.161.505	5.774.406	-	2.537.034	122.472.945	(1.715.711.868,97)
2065	-	-	-	-	-	-	-	1.029	107.158.013	5.545.411	-	2.398.718	115.102.143	(1.830.814.011,54)
2066	-	-	-	-	-	-	-	971	101.815.968	5.364.045	-	2.254.068	109.434.082	(1.940.248.093,63)
2067	-	-	-	-	-	-	-	942	100.184.647	5.327.987	-	2.143.600	107.656.234	(2.047.904.327,37)
2068	-	-	-	-	-	-	-	889	96.111.974	5.040.405	-	2.110.253	103.262.631	(2.151.166.958,71)
2069	-	-	-	-	-	-	-	844	92.433.367	4.912.667	-	2.023.048	99.369.082	(2.250.536.040,43)
2070	-	-	-	-	-	-	-	784	87.809.165	4.743.119	-	1.946.921	94.499.204	(2.345.035.244,74)
2071	-	-	-	-	-	-	-	725	82.474.336	4.694.832	-	1.851.046	89.020.213	(2.434.055.457,84)
2072	-	-	-	-	-	-	-	663	75.976.363	4.573.489	-	1.743.383	82.293.236	(2.516.348.693,73)
2073	-	-	-	-	-	-	-	611	71.512.933	4.497.879	-	1.610.997	77.621.809	(2.593.970.503,16)
2074	-	-	-	-	-	-	-	547	65.698.485	4.044.359	-	1.520.216	71.263.060	(2.665.233.563,36)
2075	-	-	-	-	-	-	-	467	57.467.089	3.794.016	-	1.394.857	62.655.961	(2.727.889.524,69)
2076	-	-	-	-	-	-	-	403	50.574.257	3.640.434	-	1.225.222	55.439.913	(2.783.329.437,63)
2077	-	-	-	-	-	-	-	355	45.418.914	3.638.376	-	1.084.294	50.141.584	(2.833.471.021,39)
2078	-	-	-	-	-	-	-	304	39.712.395	3.558.520	-	981.146	44.252.061	(2.877.723.082,12)
2079	-	-	-	-	-	-	-	265	35.550.622	3.513.876	-	865.418	39.929.917	(2.917.652.999,02)

.....



RECEITAS PROJETADAS - PLANO DE EQUILÍBRIO (Geração Atual)								DESPESAS PROJETADAS - PLANO DE EQUILÍBRIO (Geração Atual)					4 de 4	
Ano	Total Serv. Ativos	Contribuição Servidores (R\$)	Contribuição Patronal (R\$)	Contribuição Aporte Financeiro	Rentabilidade 4,96% a.a.	Compensação, Créditos e Parcelamentos	TOTAL RECEITA	Total Inativos e Pensionistas	Despesa Inativos	Despesa Pensionistas	Despesa Auxílios e Salários	DESPESAS ADM.	TOTAL DESPESA	PATRIMÔNIO
2080	-	-	-	-	-	-	-	222	30.508.082	3.430.940	-	781.290	34.720.312	(2.952.373.311,20)
2081	-	-	-	-	-	-	-	176	24.611.518	3.446.873	-	678.780	28.737.171	(2.981.110.482,02)
2082	-	-	-	-	-	-	-	137	19.479.905	3.438.853	-	561.168	23.479.926	(3.004.590.408,27)
2083	-	-	-	-	-	-	-	101	14.699.696	3.451.227	-	458.375	18.609.298	(3.023.199.706,26)
2084	-	-	-	-	-	-	-	77	11.444.111	3.549.451	-	363.018	15.356.580	(3.038.556.286,34)
2085	-	-	-	-	-	-	-	57	8.778.694	3.633.383	-	299.871	12.711.948	(3.051.268.233,95)
2086	-	-	-	-	-	-	-	42	6.613.871	3.732.198	-	248.242	10.594.311	(3.061.862.545,10)
2087	-	-	-	-	-	-	-	29	4.623.879	3.775.371	-	206.921	8.606.172	(3.070.468.716,90)
2088	-	-	-	-	-	-	-	18	3.023.580	4.034.500	-	167.985	7.226.065	(3.077.694.781,75)
2089	-	-	-	-	-	-	-	6	1.040.207	50.442	-	141.162	1.231.811	(3.078.926.592,73)
2090	-	-	-	-	-	-	-	1	177.118	16.883	-	21.813	215.814	(3.079.142.407,01)
2091	-	-	-	-	-	-	-	0	-	4.784	-	3.880	8.664	(3.079.151.071,50)
2092	-	-	-	-	-	-	-	0	-	2.506	-	96	2.601	(3.079.153.672,92)
2093	-	-	-	-	-	-	-	-	-	-	-	50	50	(3.079.153.723,03)
2094	-	-	-	-	-	-	-	-	-	-	-	-	-	(3.079.153.723,03)
2095	-	-	-	-	-	-	-	-	-	-	-	-	-	(3.079.153.723,03)
2096	-	-	-	-	-	-	-	-	-	-	-	-	-	(3.079.153.723,03)
2097	-	-	-	-	-	-	-	-	-	-	-	-	-	(3.079.153.723,03)
2098	-	-	-	-	-	-	-	-	-	-	-	-	-	(3.079.153.723,03)



5.4 - PROJEÇÃO ATUARIAL - PLANO DE CUSTEIO EQUILÍBRIO - GERAÇÃO ATUAL E FUTURA

RECEITAS PROJETADAS - PLANO DE EQUILÍBRIO (Geração Atual + Geração Futura)								DESPESAS PROJETADAS - PLANO DE EQUILÍBRIO (Geração Atual + Geração Futura)					1 de 4	
Ano	Total Serv. Ativos	Contribuição Servidores (R\$)	Contribuição Patronal (R\$)	Contribuição Aporte Financeiro	Rentabilidade 4,96% a.a.	Compensação, Créditos e Parcelamentos	TOTAL RECEITA	Total Inativos e Pensionistas	Despesa Inativos	Despesa Pensionistas	Despesa Auxílios e Salários	DESPESAS ADM.	TOTAL DESPESA	PATRIMÔNIO
2023	4.643	36.242.748	48.547.386	125.149.521	8.810.237	9.599.115	228.349.007	3.600	148.492.157	14.119.453	-	8.872.807	171.484.417	186.435.992,74
2024	4.643	36.574.395	48.991.630	136.934.435	11.882.365	9.599.115	243.981.940	3.568	155.965.666	14.576.313	-	8.429.768	178.971.747	251.446.185,92
2025	4.643	36.650.826	49.094.009	140.963.467	14.807.665	9.599.115	251.115.082	3.634	165.730.835	14.845.372	-	8.635.753	189.211.960	313.349.308,37
2026	4.643	36.917.791	49.451.611	143.185.302	17.618.549	9.599.115	256.772.368	3.670	173.283.611	15.159.473	-	8.847.356	197.290.440	372.831.236,21
2027	4.643	37.240.429	49.883.786	145.442.156	20.359.632	9.599.115	262.525.117	3.701	180.037.589	15.439.858	-	9.042.832	204.520.279	430.836.074,79
2028	4.643	37.671.551	50.461.277	147.734.583	22.928.112	5.870.539	264.666.061	3.702	185.369.704	15.714.389	-	9.229.610	210.313.704	485.188.432,53
2029	4.643	38.055.031	50.974.950	150.063.143	25.471.950	5.870.539	270.435.613	3.744	191.249.635	15.951.747	-	9.403.332	216.604.714	539.019.332,01
2030	4.643	38.330.738	51.344.262	152.428.404	27.977.014	5.870.539	275.950.957	3.725	197.247.709	16.112.404	-	9.580.461	222.940.574	592.029.715,18
2031	4.643	38.780.817	51.947.146	154.830.947	30.432.014	5.870.539	281.861.463	3.743	203.687.322	16.480.144	-	9.743.022	229.910.488	643.980.690,73
2032	4.643	39.280.472	52.616.437	157.271.358	32.864.714	5.870.539	287.903.521	3.737	210.180.030	16.300.964	-	9.943.466	236.424.460	695.459.751,06
2033	4.643	39.702.147	53.181.273	159.750.234	35.185.884	5.870.539	293.690.076	3.757	218.172.786	16.257.217	-	10.141.116	244.571.118	744.578.708,83
2034	4.643	40.180.151	53.821.563	162.268.181	37.423.135	5.870.539	299.563.570	3.755	225.503.347	16.356.772	-	10.360.335	252.220.454	791.921.824,04
2035	4.643	40.554.690	54.323.260	164.825.816	39.575.636	5.870.539	305.149.940	3.760	233.201.908	15.821.118	-	10.577.224	259.600.250	837.471.514,24
2036	4.643	40.900.535	54.786.521	167.423.764	41.559.958	5.870.539	310.541.317	3.782	241.979.429	15.797.088	-	10.773.988	268.550.504	879.462.326,96
2037	4.643	41.286.666	55.303.746	170.062.659	43.387.435	5.870.539	315.911.046	3.795	250.766.135	15.474.670	-	10.998.464	277.239.268	918.134.104,41
2038	4.643	41.711.756	55.873.156	172.743.149	45.117.147	5.870.539	321.315.748	3.795	258.029.343	15.460.544	-	11.222.911	284.712.798	954.737.054,00
2039	4.643	42.025.264	56.293.103	175.465.888	46.818.072	5.870.539	326.472.866	3.788	264.587.680	14.462.809	-	11.428.620	290.479.109	990.730.810,27
2040	4.643	42.434.409	56.841.156	178.231.542	48.475.001	5.870.539	331.852.648	3.786	270.903.538	14.301.722	-	11.584.619	296.789.879	1.025.793.578,63
2041	4.643	42.791.475	57.319.447	181.040.788	50.251.730	5.870.539	337.273.979	3.730	274.110.996	13.798.952	-	11.766.164	299.676.112	1.063.391.445,50

.....

136



RECEITAS PROJETADAS - PLANO DE EQUILÍBRIO (Geração Atual + Geração Futura)								DESPESAS PROJETADAS - PLANO DE EQUILÍBRIO (Geração Atual + Geração Futura)					PATRIMÔNIO	
Ano	Total Serv. Ativos	Contribuição Servidores (R\$)	Contribuição Patronal (R\$)	Contribuição Aporte Financeiro	Rentabilidade 4,96% a.a.	Compensação, Créditos e Parcelamentos	TOTAL RECEITA	Total Inativos e Pensionistas	Despesa Inativos	Despesa Pensionistas	Despesa Auxílios e Salários	DESPESAS ADM.		TOTAL DESPESA
2042	4.643	43.085.803	57.713.701	183.894.312	52.175.325	5.870.539	342.739.681	3.640	276.562.317	13.600.337	-	11.871.267	302.033.921	1.104.097.205,98
2043	4.643	43.435.984	58.182.772	186.792.813	54.427.949	5.870.539	348.710.058	3.528	276.401.381	12.681.878	-	11.958.368	301.041.627	1.151.765.637,42
2044	4.643	43.747.179	58.599.619	189.737.000	56.924.202	5.870.539	354.878.540	3.440	277.522.219	12.545.579	-	11.986.806	302.054.604	1.204.589.573,57
2045	4.643	44.039.917	58.991.742	192.727.592	59.989.630	5.870.539	361.619.420	3.273	272.887.013	11.813.059	-	12.050.953	296.751.025	1.269.457.968,82
2046	4.643	44.395.903	59.468.589	195.765.321	63.785.071	5.870.539	369.285.424	3.099	265.750.267	11.233.293	-	11.985.418	288.968.978	1.349.774.414,68
2047	4.643	44.757.976	59.953.588	198.850.931	68.052.918	5.870.539	377.485.952	2.997	264.631.056	10.659.812	-	11.881.943	287.172.810	1.440.087.555,97
2048	4.643	45.110.370	60.425.621	201.985.175	73.412.265	5.870.539	386.803.969	2.786	250.854.222	10.639.245	-	11.899.814	273.393.281	1.553.498.243,94
2049	4.643	45.500.353	60.948.007	205.168.820	79.411.593	5.870.539	396.899.312	2.691	247.628.308	10.643.270	-	11.674.208	269.945.786	1.680.451.770,33
2050	4.643	45.898.351	61.481.127	208.402.645	86.695.662	5.870.539	408.348.324	2.487	232.540.347	10.002.201	-	11.665.482	254.208.030	1.834.592.064,37
2051	4.643	46.253.042	61.956.237	211.687.441	94.751.996	5.870.539	420.519.255	2.405	227.390.826	11.238.237	-	11.407.758	250.036.822	2.005.074.497,21
2052	4.643	46.663.094	62.505.505	215.024.011	103.597.215	5.870.539	433.660.364	2.326	222.880.701	12.223.263	-	11.380.159	246.484.123	2.192.250.738,28
2053	4.643	47.067.522	63.047.238	218.413.171	68.673.648	5.870.539	403.072.118	2.207	214.289.079	11.870.303	-	11.368.236	237.527.617	2.357.795.239,13
2054	4.643	47.506.509	63.635.264	221.855.751	74.099.235	5.870.539	412.967.297	2.088	203.098.977	12.342.721	-	11.247.119	226.688.817	2.544.073.719,26
2055	4.643	47.950.413	64.229.877	225.352.592	79.954.307	5.870.539	423.357.728	2.032	198.466.289	12.771.798	-	11.095.478	222.333.565	2.745.097.882,13
2056	4.643	48.404.623	64.838.294	228.904.549	86.290.802	5.870.539	434.308.808	1.977	192.898.211	12.782.790	-	11.074.821	216.755.821	2.962.650.868,23
2057	4.643	48.898.224	65.499.475	-	86.190.219	5.870.539	206.458.457	1.917	186.017.067	12.866.170	-	11.028.566	209.911.804	2.959.197.521,27
2058	4.643	49.315.656	66.058.629	-	86.316.369	-	201.690.654	1.832	173.627.977	12.768.396	-	10.963.125	197.359.499	2.963.528.676,76
2059	4.643	49.774.630	66.673.426	-	86.689.021	-	203.137.077	1.800	166.362.799	13.206.871	-	10.773.021	190.342.691	2.976.323.062,70
2060	4.643	50.246.808	67.305.912	-	87.375.126	-	204.927.846	1.740	157.373.553	13.295.992	-	10.702.055	181.371.600	2.999.879.308,89

.....



RECEITAS PROJETADAS - PLANO DE EQUILÍBRIO (Geração Atual + Geração Futura)								DESPESAS PROJETADAS - PLANO DE EQUILÍBRIO (Geração Atual + Geração Futura)					PATRIMÔNIO	
Ano	Total Serv. Ativos	Contribuição Servidores (R\$)	Contribuição Patronal (R\$)	Contribuição Aporte Financeiro	Rentabilidade 4,96% a.a.	Compensação, Créditos e Parcelamentos	TOTAL RECEITA	Total Inativos e Pensionistas	Despesa Inativos	Despesa Pensionistas	Despesa Auxílios e Salários	DESPESAS ADM.		TOTAL DESPESA
2061	4.643	50.729.429	67.952.386	-	88.252.560	-	206.934.374	1.714	152.592.673	13.624.938	-	10.591.506	176.809.117	3.030.004.565,83
2062	4.643	51.118.959	68.474.164	-	89.211.350	-	208.804.473	1.726	151.325.491	13.989.128	-	10.571.413	175.886.032	3.062.923.006,01
2063	4.643	51.534.875	69.031.286	-	90.300.453	-	210.866.614	1.723	148.138.987	14.726.076	-	10.609.001	173.474.064	3.100.315.556,79
2064	4.643	51.901.832	69.522.827	-	91.495.768	-	212.920.427	1.727	145.832.641	15.429.215	-	10.619.426	171.881.283	3.141.354.700,78
2065	4.643	52.276.641	70.024.886	-	92.809.569	-	215.111.096	1.732	143.405.007	15.959.143	-	10.639.785	170.003.934	3.186.461.862,49
2066	4.643	52.541.666	70.379.889	-	94.144.599	-	217.066.154	1.760	144.119.582	16.455.172	-	10.655.375	171.230.129	3.232.297.888,17
2067	4.643	52.842.386	70.782.705	-	95.403.678	-	219.028.769	1.813	148.190.871	16.892.078	-	10.717.447	175.800.396	3.275.526.261,02
2068	4.643	53.307.586	71.405.843	-	96.708.683	-	221.422.111	1.832	148.631.144	17.135.218	-	10.850.571	176.616.933	3.320.331.439,11
2069	4.643	53.713.286	71.949.281	-	162.080.363	-	287.742.930	1.856	149.539.701	17.774.359	-	10.930.697	178.244.757	3.429.829.612,22
2070	4.643	54.171.283	72.562.771	-	167.556.796	-	294.290.850	1.860	149.153.623	18.229.223	-	11.019.608	178.402.453	3.545.718.008,81
2071	4.643	54.733.181	73.315.437	-	173.418.289	-	301.466.907	1.863	147.577.628	18.766.121	-	11.086.412	177.430.161	3.669.754.755,51
2072	4.643	55.286.824	74.057.046	-	179.773.825	-	309.117.695	1.849	144.101.167	19.379.270	-	11.145.901	174.626.338	3.804.246.112,91
2073	4.643	55.868.869	74.836.697	-	186.569.716	-	317.275.282	1.842	142.466.930	19.830.806	-	11.167.727	173.465.462	3.948.055.933,08
2074	4.643	56.425.860	75.582.791	-	193.906.318	-	325.914.969	1.820	139.351.008	20.084.779	-	11.227.222	170.663.009	4.103.307.892,35
2075	4.643	56.942.463	76.274.783	-	201.907.606	-	335.124.852	1.778	133.853.122	20.704.594	-	11.249.553	165.807.269	4.272.625.476,21
2076	4.643	57.538.745	77.073.507	-	210.524.051	-	345.136.303	1.767	130.425.274	21.150.160	-	11.225.792	162.801.226	4.454.960.552,83
2077	4.643	58.114.043	77.844.123	-	219.717.897	-	355.676.063	1.756	127.914.849	21.956.232	-	11.251.329	161.122.410	4.649.514.205,76
2078	4.643	58.702.841	78.632.821	-	229.546.456	-	366.882.118	1.748	125.143.280	22.454.425	-	11.299.428	158.897.133	4.857.499.190,28
2079	4.643	59.269.000	79.391.194	-	240.015.075	-	378.675.269	1.743	122.870.658	22.937.049	-	11.338.074	157.145.781	5.079.028.678,37

.....



RECEITAS PROJETADAS - PLANO DE EQUILÍBRIO (Geração Atual + Geração Futura)								DESPESAS PROJETADAS - PLANO DE EQUILÍBRIO (Geração Atual + Geração Futura)					PATRIMÔNIO	
Ano	Total Serv. Ativos	Contribuição Servidores (R\$)	Contribuição Patronal (R\$)	Contribuição Aporte Financeiro	Rentabilidade 4,96% a.a.	Compensação, Créditos e Parcelamentos	TOTAL RECEITA	Total Inativos e Pensionistas	Despesa Inativos	Despesa Pensionistas	Despesa Auxílios e Salários	DESPESAS ADM.		TOTAL DESPESA
2080	4.643	59.886.302	80.218.074	-	251.167.833	-	391.272.209	1.738	120.287.223	23.595.081	-	11.383.154	155.265.458	5.315.035.428,85
2081	4.643	60.509.340	81.052.638	-	263.080.392	-	404.642.370	1.724	116.684.139	24.440.281	-	11.432.832	152.557.252	5.567.120.547,27
2082	4.643	61.150.134	81.910.986	-	275.752.202	-	418.813.322	1.727	114.152.832	25.041.952	-	11.466.680	150.661.464	5.835.272.405,25
2083	4.643	61.773.604	82.746.128	-	289.227.496	-	433.747.228	1.713	111.169.025	25.903.962	-	11.519.629	148.592.616	6.120.427.016,92
2084	4.643	62.450.619	83.652.994	-	303.473.348	-	449.576.961	1.714	109.780.982	26.769.108	-	11.566.260	148.116.351	6.421.887.627,57
2085	4.643	63.095.567	84.516.905	-	318.938.761	-	466.551.234	1.608	109.538.467	18.092.160	-	11.652.519	139.283.146	6.749.155.715,74
2086	4.643	63.734.355	85.372.566	-	335.251.881	-	484.358.802	1.612	108.872.216	18.713.650	-	11.566.265	139.152.130	7.094.362.387,36
2087	4.643	64.384.588	86.243.556	-	352.450.669	-	503.078.813	1.610	108.117.764	19.355.877	-	11.656.625	139.130.266	7.458.310.934,30
2088	4.643	65.066.912	87.157.533	-	370.570.618	-	522.795.063	1.609	107.456.650	20.149.645	-	11.747.271	139.353.567	7.841.752.430,47
2089	4.643	65.697.391	88.002.064	-	389.935.422	-	543.634.877	1.590	105.286.006	16.717.225	-	11.847.399	133.850.631	8.251.536.676,29
2090	4.643	66.369.400	88.902.225	-	410.406.132	-	565.677.757	1.570	103.448.450	17.217.266	-	11.825.406	132.491.122	8.684.723.311,48
2091	4.643	67.025.815	89.781.496	-	431.989.165	-	588.796.477	1.555	102.343.253	17.833.735	-	11.894.657	132.071.646	9.141.448.142,49
2092	4.643	67.710.397	90.698.499	-	454.776.420	-	613.185.316	1.533	100.811.983	18.186.965	-	11.978.656	130.977.605	9.623.655.853,93
2093	4.643	68.387.955	91.606.092	-	478.793.674	-	638.787.721	1.519	99.905.017	18.593.733	-	12.052.893	130.551.643	10.131.891.932,06
2094	4.643	69.095.697	92.554.117	-	504.169.196	-	665.819.010	1.489	97.702.767	18.997.770	-	12.139.683	128.840.220	10.668.870.722,08
2095	4.643	69.799.930	93.497.441	-	530.986.645	-	694.284.016	1.454	95.020.069	19.567.282	-	12.204.825	126.792.176	11.236.362.561,90
2096	4.643	70.501.626	94.437.367	-	559.304.203	-	724.243.197	1.420	92.509.921	20.234.055	-	12.263.166	125.007.142	11.835.598.616,73
2097	4.643	71.199.221	95.371.800	-	589.227.703	-	755.798.725	1.385	89.728.819	20.523.487	-	12.326.540	122.578.846	12.468.818.495,21
2098	4.643	71.920.279	96.337.661	-	620.886.264	-	789.144.204	1.344	85.888.777	20.943.070	-	12.376.363	119.208.210	13.138.754.488,47



ANEXO 6

Projeções Atuariais para o Relatório Resumido da Execução Orçamentária - RREO

**ANEXO 6 – PROJEÇÕES ATUARIAIS PARA O RELATÓRIO RESUMIDO DA EXECUÇÃO ORÇAMENTÁRIA - RREO****RREO - RELATÓRIO RESUMIDO DA EXECUÇÃO ORÇAMENTÁRIA - LRF Art 53, § 1º, inciso II
PLANO PREVIDENCIÁRIO - GERAÇÃO ATUAL - (Plano de Custeio Vigente)**

EXERCÍCIO	RECEITAS PREVIDENCIÁRIAS	DESPESAS PREVIDENCIÁRIAS	RESULTADO PREVIDENCIÁRIO	SALDO FINANCEIRO DO EXERCÍCIO
	Valor (a)	Valor (b)	Valor (c) = (a - b)	Valor (d) = Saldo Financeiro do exercício anterior + (c)
2022				129.571.402,75
2023	202.867.309,86	171.469.198,24	31.398.111,61	160.969.514,36
2024	211.920.648,51	178.499.818,36	33.420.830,15	194.390.344,51
2025	215.930.180,41	188.518.233,17	27.411.947,23	221.802.291,74
2026	230.213.540,25	196.195.175,77	34.018.364,48	255.820.656,22
2027	232.349.815,23	203.201.244,50	29.148.570,73	284.969.226,95
2028	231.198.992,30	208.844.483,19	22.354.509,11	307.323.736,06
2029	233.039.052,98	215.007.207,29	18.031.845,69	325.355.581,76
2030	233.682.797,37	221.188.734,55	12.494.062,81	337.849.644,57
2031	234.524.179,65	227.956.320,64	6.567.859,01	344.417.503,58
2032	235.161.835,14	234.271.514,46	890.320,68	345.307.824,26
2033	234.450.444,71	242.209.254,34	(7.758.809,63)	337.549.014,64
2034	233.636.743,34	249.602.403,62	(15.965.660,28)	321.583.354,36
2035	232.712.411,76	256.730.159,12	(24.017.747,36)	297.565.607,00
2036	230.597.277,73	265.451.731,52	(34.854.453,80)	262.711.153,20
2037	228.269.815,47	273.873.656,64	(45.603.841,17)	217.107.312,03
2038	225.880.093,57	281.095.954,98	(55.215.861,41)	161.891.450,62
2039	222.243.019,45	286.623.058,37	(64.380.038,92)	97.511.411,70
2040	218.396.297,61	292.655.938,63	(74.259.641,02)	23.251.770,68
2041	217.029.897,42	295.262.804,36	(78.232.906,93)	(54.981.136,26)
2042	217.786.596,82	297.350.120,54	(79.563.523,72)	(134.544.659,98)
2043	218.256.102,82	296.155.611,02	(77.899.508,20)	(212.444.168,18)
2044	219.045.234,68	296.937.815,23	(77.892.580,56)	(290.336.748,73)
2045	220.119.786,17	291.424.658,19	(71.304.872,03)	(361.641.620,76)
2046	220.936.372,06	283.448.735,70	(62.512.363,64)	(424.153.984,40)
2047	222.066.959,31	281.073.729,26	(59.006.769,95)	(483.160.754,35)
2048	224.063.552,39	266.018.151,29	(41.954.598,90)	(525.115.353,24)
2049	226.274.118,87	261.663.512,02	(35.389.393,15)	(560.504.746,39)
2050	228.987.199,00	245.421.097,46	(16.433.898,45)	(576.938.644,85)
2051	231.640.974,30	239.093.828,92	(7.452.854,62)	(584.391.499,47)
2052	234.660.857,32	233.699.087,03	961.770,29	(583.429.729,18)
2053	237.703.559,23	223.526.333,25	14.177.225,98	(569.252.503,20)
2054	241.213.044,90	210.564.106,83	30.648.938,06	(538.603.565,14)
2055	244.692.041,47	204.690.767,19	40.001.274,28	(498.602.290,86)
2056	248.487.971,43	196.310.531,33	52.177.440,10	(446.424.850,76)
2057	6.305.742,68	187.084.687,16	(180.778.944,48)	(627.203.795,24)
2058	252.831,01	171.374.286,58	(171.121.455,57)	(798.325.250,81)
2059	105.749,02	160.922.670,88	(160.816.921,86)	(959.142.172,68)

Continua na próxima página

141



Continuação (...)

PLANO PREVIDENCIÁRIO - GERAÇÃO ATUAL - (Plano de Custeio Vigente)

EXERCÍCIO	RECEITAS PREVIDENCIARIAS	DESPESAS PREVIDENCIÁRIAS	RESULTADO PREVIDENCIÁRIO	SALDO FINANCEIRO DO EXERCÍCIO
	Valor (a)	Valor (b)	Valor (c) = (a - b)	Valor (d) = Saldo Financeiro do exercício anterior + (c)
2060	35.182,15	148.639.708,10	(148.604.525,95)	(1.107.746.698,62)
2061	20.116,75	141.203.754,98	(141.183.638,23)	(1.248.930.336,85)
2062	-	136.077.646,97	(136.077.646,97)	(1.385.007.983,83)
2063	-	129.517.926,34	(129.517.926,34)	(1.514.525.910,17)
2064	-	122.472.944,72	(122.472.944,72)	(1.636.998.854,88)
2065	-	115.102.142,57	(115.102.142,57)	(1.752.100.997,45)
2066	-	109.434.082,09	(109.434.082,09)	(1.861.535.079,54)
2067	-	107.656.233,75	(107.656.233,75)	(1.969.191.313,29)
2068	-	103.262.631,34	(103.262.631,34)	(2.072.453.944,63)
2069	-	99.369.081,72	(99.369.081,72)	(2.171.823.026,35)
2070	-	94.499.204,31	(94.499.204,31)	(2.266.322.230,66)
2071	-	89.020.213,10	(89.020.213,10)	(2.355.342.443,76)
2072	-	82.293.235,89	(82.293.235,89)	(2.437.635.679,65)
2073	-	77.621.809,43	(77.621.809,43)	(2.515.257.489,08)
2074	-	71.263.060,20	(71.263.060,20)	(2.586.520.549,28)
2075	-	62.655.961,33	(62.655.961,33)	(2.649.176.510,61)
2076	-	55.439.912,94	(55.439.912,94)	(2.704.616.423,55)
2077	-	50.141.583,77	(50.141.583,77)	(2.754.758.007,31)
2078	-	44.252.060,73	(44.252.060,73)	(2.799.010.068,04)
2079	-	39.929.916,89	(39.929.916,89)	(2.838.939.984,94)
2080	-	34.720.312,19	(34.720.312,19)	(2.873.660.297,12)
2081	-	28.737.170,82	(28.737.170,82)	(2.902.397.467,94)
2082	-	23.479.926,25	(23.479.926,25)	(2.925.877.394,19)
2083	-	18.609.297,98	(18.609.297,98)	(2.944.486.692,18)
2084	-	15.356.580,08	(15.356.580,08)	(2.959.843.272,26)
2085	-	12.711.947,61	(12.711.947,61)	(2.972.555.219,87)
2086	-	10.594.311,15	(10.594.311,15)	(2.983.149.531,02)
2087	-	8.606.171,80	(8.606.171,80)	(2.991.755.702,82)
2088	-	7.226.064,85	(7.226.064,85)	(2.998.981.767,67)
2089	-	1.231.810,98	(1.231.810,98)	(3.000.213.578,65)
2090	-	215.814,28	(215.814,28)	(3.000.429.392,93)
2091	-	8.664,49	(8.664,49)	(3.000.438.057,42)
2092	-	2.601,42	(2.601,42)	(3.000.440.658,83)
2093	-	50,11	(50,11)	(3.000.440.708,95)
2094	-	-	-	(3.000.440.708,95)
2095	-	-	-	(3.000.440.708,95)
2096	-	-	-	(3.000.440.708,95)
2097	-	-	-	(3.000.440.708,95)
2098	-	-	-	(3.000.440.708,95)

**RREO - RELATÓRIO RESUMIDO DA EXECUÇÃO ORÇAMENTÁRIA - LRF Art 53, § 1º, inciso II**
PLANO PREVIDENCIÁRIO - GERAÇÃO ATUAL e FUTURA - (Plano de Custeio Vigente)

EXERCÍCIO	RECEITAS PREVIDENCIÁRIAS	DESPESAS PREVIDENCIÁRIAS	RESULTADO PREVIDENCIÁRIO	SALDO FINANCEIRO DO EXERCÍCIO
	Valor (a)	Valor (b)	Valor (c) = (a - b)	Valor (d) = Saldo Financeiro do exercício anterior + (c)
2022				129.571.402,75
2023	210.552.700,22	171.484.417,23	39.068.282,99	168.639.685,74
2024	223.742.995,50	178.971.746,55	44.771.248,95	213.410.934,69
2025	235.262.008,18	189.211.959,93	46.050.048,24	259.460.982,93
2026	254.352.365,04	197.290.440,27	57.061.924,77	316.522.907,70
2027	260.264.234,64	204.520.278,59	55.743.956,05	372.266.863,75
2028	262.581.406,67	210.313.703,66	52.267.703,02	424.534.566,76
2029	268.545.408,88	216.604.713,61	51.940.695,27	476.475.262,03
2030	274.274.579,93	222.940.574,12	51.334.005,81	527.809.267,84
2031	280.419.425,91	229.910.487,63	50.508.938,27	578.318.206,12
2032	286.717.629,40	236.424.460,20	50.293.169,20	628.611.375,32
2033	292.783.500,34	244.571.118,46	48.212.381,87	676.823.757,19
2034	298.960.853,58	252.220.454,32	46.740.399,25	723.564.156,44
2035	304.877.146,49	259.600.249,97	45.276.896,53	768.841.052,97
2036	310.626.052,27	268.550.504,24	42.075.548,03	810.916.601,00
2037	316.382.545,26	277.239.268,48	39.143.276,77	850.059.877,78
2038	322.204.977,52	284.712.798,23	37.492.179,29	887.552.057,06
2039	327.812.650,04	290.479.109,36	37.333.540,68	924.885.597,74
2040	333.677.684,92	296.789.879,47	36.887.805,45	961.773.403,19
2041	339.621.021,51	299.676.111,79	39.944.909,72	1.001.718.312,91
2042	345.647.615,06	302.033.920,92	43.613.694,14	1.045.332.007,05
2043	352.219.981,91	301.041.626,53	51.178.355,38	1.096.510.362,44
2044	359.033.934,28	302.054.603,85	56.979.330,43	1.153.489.692,86
2045	366.466.243,72	296.751.024,90	69.715.218,82	1.223.204.911,68
2046	374.872.230,82	288.968.978,31	85.903.252,51	1.309.108.164,19
2047	383.864.058,08	287.172.810,31	96.691.247,78	1.405.799.411,97
2048	394.027.589,80	273.393.280,87	120.634.308,94	1.526.433.720,90
2049	405.025.696,58	269.945.785,55	135.079.911,03	1.661.513.631,93
2050	417.437.932,53	254.208.030,35	163.229.902,19	1.824.743.534,12
2051	430.635.929,25	250.036.822,09	180.599.107,16	2.005.342.641,28
2052	444.871.470,72	246.484.122,56	198.387.348,16	2.203.729.989,44
2053	460.315.551,60	237.527.617,20	222.787.934,40	2.426.517.923,84
2054	477.221.408,33	226.688.817,12	250.532.591,21	2.677.050.515,05
2055	495.268.469,95	222.333.565,02	272.934.904,93	2.949.985.419,98
2056	514.588.517,81	216.755.821,41	297.832.696,39	3.247.818.116,37
2057	276.902.378,16	209.911.803,97	66.990.574,19	3.314.808.690,55
2058	275.710.915,17	197.359.498,56	78.351.416,62	3.393.160.107,17
2059	281.072.103,07	190.342.691,30	90.729.411,77	3.483.889.518,94

Continua na próxima página



Continuação (...)

PLANO PREVIDENCIÁRIO - GERAÇÃO ATUAL e FUTURA - (Plano de Custeio Vigente)

EXERCÍCIO	RECEITAS PREVIDENCIÁRIAS	DESPESAS PREVIDENCIÁRIAS	RESULTADO PREVIDENCIÁRIO	SALDO FINANCEIRO DO EXERCÍCIO
	Valor (a)	Valor (b)	Valor (c) = (a - b)	Valor (d) = Saldo Financeiro do exercício anterior + (c)
2060	287.176.594,47	181.371.599,67	105.804.994,80	3.589.694.513,74
2061	293.835.806,44	176.809.117,35	117.026.689,09	3.706.721.202,83
2062	300.642.534,76	175.886.032,39	124.756.502,37	3.831.477.705,20
2063	307.971.295,69	173.474.063,54	134.497.232,16	3.965.974.937,36
2064	315.622.354,46	171.881.282,78	143.741.071,68	4.109.716.009,04
2065	323.765.302,20	170.003.934,07	153.761.368,13	4.263.477.377,17
2066	331.981.767,56	171.230.128,63	160.751.638,93	4.424.229.016,10
2067	340.466.725,21	175.800.396,14	164.666.329,07	4.588.895.345,17
2068	349.735.885,95	176.616.933,29	173.118.952,66	4.762.014.297,83
2069	359.237.968,07	178.244.757,09	180.993.210,97	4.943.007.508,80
2070	369.331.935,41	178.402.453,08	190.929.482,33	5.133.936.991,13
2071	380.229.900,75	177.430.160,52	202.799.740,24	5.336.736.731,37
2072	391.787.205,27	174.626.337,99	217.160.867,28	5.553.897.598,65
2073	404.045.065,02	173.465.461,99	230.579.603,03	5.784.477.201,67
2074	416.988.403,92	170.663.009,48	246.325.394,44	6.030.802.596,11
2075	430.715.410,35	165.807.268,51	264.908.141,84	6.295.710.737,95
2076	445.468.014,48	162.801.226,21	282.666.788,27	6.578.377.526,23
2077	460.984.094,82	161.122.410,50	299.861.684,32	6.878.239.210,55
2078	477.413.291,09	158.897.133,09	318.516.158,00	7.196.755.368,55
2079	494.688.657,57	157.145.780,84	337.542.876,74	7.534.298.245,28
2080	513.039.718,70	155.265.458,37	357.774.260,33	7.892.072.505,61
2081	532.449.404,61	152.557.252,07	379.892.152,55	8.271.964.658,16
2082	552.959.436,66	150.661.463,97	402.297.972,69	8.674.262.630,85
2083	574.546.845,74	148.592.616,36	425.954.229,38	9.100.216.860,22
2084	597.360.083,42	148.116.350,72	449.243.732,69	9.549.460.592,92
2085	621.664.249,45	139.283.145,65	482.381.103,80	10.031.841.696,72
2086	647.165.275,08	139.152.130,12	508.013.144,96	10.539.854.841,68
2087	673.960.336,84	139.130.265,96	534.830.070,88	11.074.684.912,56
2088	702.152.152,28	139.353.566,51	562.798.585,77	11.637.483.498,33
2089	731.887.931,84	133.850.630,71	598.037.301,14	12.235.520.799,46
2090	763.268.008,43	132.491.121,91	630.776.886,52	12.866.297.685,98
2091	796.187.052,41	132.071.645,54	664.115.406,87	13.530.413.092,85
2092	830.862.306,26	130.977.604,84	699.884.701,42	14.230.297.794,27
2093	867.261.333,00	130.551.643,00	736.709.690,00	14.967.007.484,26
2094	905.624.749,31	128.840.220,08	776.784.529,23	15.743.792.013,49
2095	945.983.956,81	126.792.176,12	819.191.780,68	16.562.983.794,17
2096	988.427.292,09	125.007.141,72	863.420.150,36	17.426.403.944,54
2097	1.033.086.190,18	122.578.846,48	910.507.343,70	18.336.911.288,23
2098	1.080.184.960,34	119.208.210,48	960.976.749,86	19.297.888.038,10

**RREO - RELATÓRIO RESUMIDO DA EXECUÇÃO ORÇAMENTÁRIA - LRF Art 53, § 1º, inciso II**
PLANO PREVIDENCIÁRIO - GERAÇÃO ATUAL - (Plano de Custeio Equilíbrio)

EXERCÍCIO	RECEITAS PREVIDENCIÁRIAS	DESPESAS PREVIDENCIÁRIAS	RESULTADO PREVIDENCIÁRIO	SALDO FINANCEIRO DO EXERCÍCIO
	Valor (a)	Valor (b)	Valor (c) = (a - b)	Valor (d) = Saldo Financeiro do exercício anterior + (c)
2022				-
2023	220.662.892,33	171.469.198,24	49.193.694,09	178.765.096,84
2024	232.158.476,02	178.499.818,36	53.658.657,66	232.423.754,50
2025	231.781.426,66	188.518.233,17	43.263.193,49	275.686.947,99
2026	232.631.256,84	196.195.175,77	36.436.081,06	312.123.029,05
2027	234.608.048,67	203.201.244,50	31.406.804,17	343.529.833,22
2028	233.280.663,27	208.844.483,19	24.436.180,07	367.966.013,29
2029	234.925.875,96	215.007.207,29	19.918.668,67	387.884.681,96
2030	235.355.304,22	221.188.734,55	14.166.569,67	402.051.251,63
2031	235.961.835,17	227.956.320,64	8.005.514,53	410.056.766,16
2032	236.342.798,11	234.271.514,46	2.071.283,65	412.128.049,80
2033	235.351.439,15	242.209.254,34	(6.857.815,18)	405.270.234,62
2034	234.233.202,48	249.602.403,62	(15.369.201,14)	389.901.033,48
2035	232.978.285,47	256.730.159,12	(23.751.873,65)	366.149.159,83
2036	230.504.860,83	265.451.731,52	(34.946.870,70)	331.202.289,14
2037	227.789.849,97	273.873.656,64	(46.083.806,67)	285.118.482,47
2038	224.981.598,72	281.095.954,98	(56.114.356,26)	229.004.126,20
2039	220.893.071,22	286.623.058,37	(65.729.987,15)	163.274.139,05
2040	216.560.151,37	292.655.938,63	(76.095.787,27)	87.178.351,79
2041	211.943.702,29	295.262.804,36	(83.319.102,07)	3.859.249,72
2042	212.094.252,91	297.350.120,54	(85.255.867,62)	(81.396.617,91)
2043	212.127.286,63	296.155.611,02	(84.028.324,39)	(165.424.942,30)
2044	212.467.001,76	296.937.815,23	(84.470.813,47)	(249.895.755,77)
2045	213.078.877,17	291.424.658,19	(78.345.781,02)	(328.241.536,79)
2046	213.419.157,91	283.448.735,70	(70.029.577,79)	(398.271.114,58)
2047	214.059.539,42	281.073.729,26	(67.014.189,84)	(465.285.304,42)
2048	215.551.745,69	266.018.151,29	(50.466.405,60)	(515.751.710,02)
2049	217.243.343,09	261.663.512,02	(44.420.168,93)	(560.171.878,95)
2050	219.422.551,95	245.421.097,46	(25.998.545,51)	(586.170.424,46)
2051	221.527.146,17	239.093.828,92	(17.566.682,75)	(603.737.107,21)
2052	223.982.216,09	233.699.087,03	(9.716.870,94)	(613.453.978,15)
2053	226.444.070,34	223.526.333,25	2.917.737,08	(610.536.241,07)
2054	229.356.337,46	210.564.106,83	18.792.230,63	(591.744.010,44)
2055	232.221.311,39	204.690.767,19	27.530.544,20	(564.213.466,24)
2056	235.386.052,69	196.310.531,33	39.075.521,36	(525.137.944,88)
2057	6.305.783,71	187.084.687,16	(180.778.903,45)	(705.916.848,34)
2058	252.854,84	171.374.286,58	(171.121.431,74)	(877.038.280,08)
2059	105.758,98	160.922.670,88	(160.816.911,90)	(1.037.855.191,97)

Continua na próxima página



Continuação (...)

PLANO PREVIDENCIÁRIO - GERAÇÃO ATUAL - (Plano de Custeio Equilíbrio)

EXERCÍCIO	RECEITAS PREVIDENCIÁRIAS	DESPESAS PREVIDENCIÁRIAS	RESULTADO PREVIDENCIÁRIO	SALDO FINANCEIRO DO EXERCÍCIO
	Valor (a)	Valor (b)	Valor (c) = (a - b)	Valor (d) = Saldo Financeiro do exercício anterior + (c)
2060	35.185,47	148.639.708,10	(148.604.522,63)	(1.186.459.714,60)
2061	20.118,65	141.203.754,98	(141.183.636,33)	(1.327.643.350,94)
2062	-	136.077.646,97	(136.077.646,97)	(1.463.720.997,91)
2063	-	129.517.926,34	(129.517.926,34)	(1.593.238.924,25)
2064	-	122.472.944,72	(122.472.944,72)	(1.715.711.868,97)
2065	-	115.102.142,57	(115.102.142,57)	(1.830.814.011,54)
2066	-	109.434.082,09	(109.434.082,09)	(1.940.248.093,63)
2067	-	107.656.233,75	(107.656.233,75)	(2.047.904.327,37)
2068	-	103.262.631,34	(103.262.631,34)	(2.151.166.958,71)
2069	-	99.369.081,72	(99.369.081,72)	(2.250.536.040,43)
2070	-	94.499.204,31	(94.499.204,31)	(2.345.035.244,74)
2071	-	89.020.213,10	(89.020.213,10)	(2.434.055.457,84)
2072	-	82.293.235,89	(82.293.235,89)	(2.516.348.693,73)
2073	-	77.621.809,43	(77.621.809,43)	(2.593.970.503,16)
2074	-	71.263.060,20	(71.263.060,20)	(2.665.233.563,36)
2075	-	62.655.961,33	(62.655.961,33)	(2.727.889.524,69)
2076	-	55.439.912,94	(55.439.912,94)	(2.783.329.437,63)
2077	-	50.141.583,77	(50.141.583,77)	(2.833.471.021,39)
2078	-	44.252.060,73	(44.252.060,73)	(2.877.723.082,12)
2079	-	39.929.916,89	(39.929.916,89)	(2.917.652.999,02)
2080	-	34.720.312,19	(34.720.312,19)	(2.952.373.311,20)
2081	-	28.737.170,82	(28.737.170,82)	(2.981.110.482,02)
2082	-	23.479.926,25	(23.479.926,25)	(3.004.590.408,27)
2083	-	18.609.297,98	(18.609.297,98)	(3.023.199.706,26)
2084	-	15.356.580,08	(15.356.580,08)	(3.038.556.286,34)
2085	-	12.711.947,61	(12.711.947,61)	(3.051.268.233,95)
2086	-	10.594.311,15	(10.594.311,15)	(3.061.862.545,10)
2087	-	8.606.171,80	(8.606.171,80)	(3.070.468.716,90)
2088	-	7.226.064,85	(7.226.064,85)	(3.077.694.781,75)
2089	-	1.231.810,98	(1.231.810,98)	(3.078.926.592,73)
2090	-	215.814,28	(215.814,28)	(3.079.142.407,01)
2091	-	8.664,49	(8.664,49)	(3.079.151.071,50)
2092	-	2.601,42	(2.601,42)	(3.079.153.672,92)
2093	-	50,11	(50,11)	(3.079.153.723,03)
2094	-	-	-	(3.079.153.723,03)
2095	-	-	-	(3.079.153.723,03)
2096	-	-	-	(3.079.153.723,03)
2097	-	-	-	(3.079.153.723,03)
2098	-	-	-	(3.079.153.723,03)

**RREO - RELATÓRIO RESUMIDO DA EXECUÇÃO ORÇAMENTÁRIA - LRF Art 53, § 1º, inciso II**
PLANO PREVIDENCIÁRIO - GERAÇÃO ATUAL e FUTURA- (Plano de Custeio Equilíbrio)

EXERCÍCIO	RECEITAS PREVIDENCIÁRIAS	DESPESAS PREVIDENCIÁRIAS	RESULTADO PREVIDENCIÁRIO	SALDO FINANCEIRO DO EXERCÍCIO
	Valor (a)	Valor (b)	Valor (c) = (a - b)	Valor (d) = Saldo Financeiro do exercício anterior + (c)
2022				129.571.402,75
2023	228.349.007,22	171.484.417,23	56.864.589,99	186.435.992,74
2024	243.981.939,73	178.971.746,55	65.010.193,18	251.446.185,92
2025	251.115.082,38	189.211.959,93	61.903.122,45	313.349.308,37
2026	256.772.368,10	197.290.440,27	59.481.927,84	372.831.236,21
2027	262.525.117,17	204.520.278,59	58.004.838,58	430.836.074,79
2028	264.666.061,40	210.313.703,66	54.352.357,74	485.188.432,53
2029	270.435.613,09	216.604.713,61	53.830.899,48	539.019.332,01
2030	275.950.957,29	222.940.574,12	53.010.383,17	592.029.715,18
2031	281.861.463,18	229.910.487,63	51.950.975,55	643.980.690,73
2032	287.903.520,54	236.424.460,20	51.479.060,33	695.459.751,06
2033	293.690.076,23	244.571.118,46	49.118.957,77	744.578.708,83
2034	299.563.569,53	252.220.454,32	47.343.115,20	791.921.824,04
2035	305.149.940,17	259.600.249,97	45.549.690,21	837.471.514,24
2036	310.541.316,96	268.550.504,24	41.990.812,72	879.462.326,96
2037	315.911.045,94	277.239.268,48	38.671.777,45	918.134.104,41
2038	321.315.747,82	284.712.798,23	36.602.949,59	954.737.054,00
2039	326.472.865,63	290.479.109,36	35.993.756,27	990.730.810,27
2040	331.852.647,83	296.789.879,47	35.062.768,36	1.025.793.578,63
2041	337.273.978,65	299.676.111,79	37.597.866,87	1.063.391.445,50
2042	342.739.681,41	302.033.920,92	40.705.760,49	1.104.097.205,98
2043	348.710.057,97	301.041.626,53	47.668.431,44	1.151.765.637,42
2044	354.878.540,00	302.054.603,85	52.823.936,15	1.204.589.573,57
2045	361.619.420,15	296.751.024,90	64.868.395,25	1.269.457.968,82
2046	369.285.424,17	288.968.978,31	80.316.445,86	1.349.774.414,68
2047	377.485.951,59	287.172.810,31	90.313.141,28	1.440.087.555,97
2048	386.803.968,84	273.393.280,87	113.410.687,98	1.553.498.243,94
2049	396.899.311,94	269.945.785,55	126.953.526,39	1.680.451.770,33
2050	408.348.324,38	254.208.030,35	154.140.294,03	1.834.592.064,37
2051	420.519.254,93	250.036.822,09	170.482.432,84	2.005.074.497,21
2052	433.660.363,64	246.484.122,56	187.176.241,08	2.192.250.738,28
2053	403.072.118,05	237.527.617,20	165.544.500,85	2.357.795.239,13
2054	412.967.297,25	226.688.817,12	186.278.480,13	2.544.073.719,26
2055	423.357.727,88	222.333.565,02	201.024.162,86	2.745.097.882,13
2056	434.308.807,52	216.755.821,41	217.552.986,11	2.962.650.868,23
2057	206.458.457,01	209.911.803,97	(3.453.346,96)	2.959.197.521,27
2058	201.690.654,05	197.359.498,56	4.331.155,49	2.963.528.676,76
2059	203.137.077,24	190.342.691,30	12.794.385,94	2.976.323.062,70

Continua na próxima página



Continuação (...)

PLANO PREVIDENCIÁRIO - GERAÇÃO ATUAL e FUTURA- (Plano de Custeio Equilíbrio)

EXERCÍCIO	RECEITAS PREVIDENCIÁRIAS	DESPESAS PREVIDENCIÁRIAS	RESULTADO PREVIDENCIÁRIO	SALDO FINANCEIRO DO EXERCÍCIO
	Valor (a)	Valor (b)	Valor (c) = (a - b)	Valor (d) = Saldo Financeiro do exercício anterior + (c)
2060	204.927.845,86	181.371.599,67	23.556.246,19	2.999.879.308,89
2061	206.934.374,29	176.809.117,35	30.125.256,94	3.030.004.565,83
2062	208.804.472,57	175.886.032,39	32.918.440,18	3.062.923.006,01
2063	210.866.614,32	173.474.063,54	37.392.550,78	3.100.315.556,79
2064	212.920.426,77	171.881.282,78	41.039.143,99	3.141.354.700,78
2065	215.111.095,77	170.003.934,07	45.107.161,71	3.186.461.862,49
2066	217.066.154,31	171.230.128,63	45.836.025,69	3.232.297.888,17
2067	219.028.768,98	175.800.396,14	43.228.372,85	3.275.526.261,02
2068	221.422.111,38	176.616.933,29	44.805.178,09	3.320.331.439,11
2069	287.742.930,20	178.244.757,09	109.498.173,11	3.429.829.612,22
2070	294.290.849,68	178.402.453,08	115.888.396,59	3.545.718.008,81
2071	301.466.907,21	177.430.160,52	124.036.746,70	3.669.754.755,51
2072	309.117.695,39	174.626.337,99	134.491.357,40	3.804.246.112,91
2073	317.275.282,16	173.465.461,99	143.809.820,17	3.948.055.933,08
2074	325.914.968,75	170.663.009,48	155.251.959,27	4.103.307.892,35
2075	335.124.852,37	165.807.268,51	169.317.583,86	4.272.625.476,21
2076	345.136.302,83	162.801.226,21	182.335.076,62	4.454.960.552,83
2077	355.676.063,42	161.122.410,50	194.553.652,92	4.649.514.205,76
2078	366.882.117,61	158.897.133,09	207.984.984,52	4.857.499.190,28
2079	378.675.268,93	157.145.780,84	221.529.488,09	5.079.028.678,37
2080	391.272.208,85	155.265.458,37	236.006.750,48	5.315.035.428,85
2081	404.642.370,48	152.557.252,07	252.085.118,41	5.567.120.547,27
2082	418.813.321,95	150.661.463,97	268.151.857,98	5.835.272.405,25
2083	433.747.228,03	148.592.616,36	285.154.611,68	6.120.427.016,92
2084	449.576.961,37	148.116.350,72	301.460.610,65	6.421.887.627,57
2085	466.551.233,83	139.283.145,65	327.268.088,18	6.749.155.715,74
2086	484.358.801,73	139.152.130,12	345.206.671,61	7.094.362.387,36
2087	503.078.812,90	139.130.265,96	363.948.546,94	7.458.310.934,30
2088	522.795.062,68	139.353.566,51	383.441.496,17	7.841.752.430,47
2089	543.634.876,53	133.850.630,71	409.784.245,82	8.251.536.676,29
2090	565.677.757,10	132.491.121,91	433.186.635,20	8.684.723.311,48
2091	588.796.476,54	132.071.645,54	456.724.831,00	9.141.448.142,49
2092	613.185.316,28	130.977.604,84	482.207.711,44	9.623.655.853,93
2093	638.787.721,13	130.551.643,00	508.236.078,13	10.131.891.932,06
2094	665.819.010,10	128.840.220,08	536.978.790,02	10.668.870.722,08
2095	694.284.015,93	126.792.176,12	567.491.839,81	11.236.362.561,90
2096	724.243.196,55	125.007.141,72	599.236.054,83	11.835.598.616,73
2097	755.798.724,97	122.578.846,48	633.219.878,48	12.468.818.495,21
2098	789.144.203,74	119.208.210,48	669.935.993,26	13.138.754.488,47



ANEXO 7

Resultado da Duração do Passivo E análise evolutiva



ANEXO 7 – RESULTADO DA DURAÇÃO DO PASSIVO E ANÁLISE EVOLUTIVA

Conforme o artigo 29 da Portaria MTP 1.467/2022, deverá ser divulgado a Duração do Passivo do Plano de Benefícios, que corresponde à média dos prazos dos fluxos de pagamentos de benefícios do RPPS, líquidos das contribuições dos aposentados e pensionistas, ponderada pelos valores presentes desses fluxos.

Os critérios e metodologias para o cálculo da Duração do Passivo foram definidas pelo Anexo VI da Portaria MTP 1.467/2022.

DURAÇÃO DO PASSIVO (Pontos em anos)				
EXERCÍCIO	DURAÇÃO DO PASSIVO	TAXA DE JUROS PARÂMETRO	TAXA DE JUROS PARÂMETRO + ADICIONAL*	Portaria
Fluxo Atuarial - Exercício 2019, data focal 31/12/2018	13,53	5,50%	-	Portaria SEPTR/ME 17/2019
Fluxo Atuarial - Exercício 2020, data focal 31/12/2019	15,10	5,40%	-	Portaria SEPTR/ME 12.233/2020
Fluxo Atuarial - Exercício 2021, data focal 31/12/2020	13,66	4,79%	-	Portaria SPREV/ME 6.132/2021
Fluxo Atuarial - Exercício 2022, data focal 31/12/2021	15,15	4,66%	4,96%	Portaria MTP 1.837/2022

**A Portaria MTP nº 1.467/2022 informe que para cada ano que o RPPS superar a Meta Atuarial, nos últimos 5 anos, será acrescentado 0,15% na Taxa de Juros parâmetro, conforme demonstrado na página 26.*



ANEXO 8

Ganhos e Perdas Atuariais



ANEXO 8 – GANHOS E PERDAS ATUARIAIS

Conforme o artigo 26, da Portaria MTP 1.467/2022, o Relatório da Reavaliação Atuarial deverá demonstrar os ganhos e perdas atuariais, conforme critérios estabelecidos no Anexo VI da referida portaria.

O demonstrativo de ganhos e perdas atuariais se trata do ajuste entre a realidade e a expectativa que se tinha quando da formulação do plano de custeio, acerca do comportamento das hipóteses ou premissas atuariais.

Nesse sentido, segue demonstrados os principais fatores que acarretaram à alteração dos resultados, por meio de estudos de balanço de ganhos e perdas atuariais.

TABELA 1 – COMPARATIVO ENTRE AS PROVISÕES MATEMÁTICAS E ALTERAÇÃO DA DATA FOCAL E DAS PREMISAS/HIPÓTESES ATUARIAIS

	PLANO EQUILÍBRIO	PLANO VIGENTE		PLANO VIGENTE	
Custo Normal (Plano de Benefícios)	29,35%	29,35%		29,35%	
Custo Normal (taxa de administração)	3,40%	3,40%		3,40%	
Custo Normal Total	32,75%	32,75%		32,75%	
PREMISSAS E HIPÓTESES					
TÁBUAS DE MORTALIDADE Expectativa de Vida (ambos)	IBGE 2021 77.0	IBGE 2020 76.8		IBGE 2020 76.8	
TAXA DE CRESCIMENTO DAS REMUNERAÇÕES	1,00%	1,00%		1,00%	
TAXA DE CRESCIMENTO DOS BENEFÍCIOS	0,00%	0,00%		0,00%	
TAXAS DE JUROS ATUARIAL	4,96%	4,79%		4,79%	
EXPECTATIVA DE INFLAÇÃO	4,60%	5,03%		5,03%	
TAXA DE ROTATIVIDADE	1,00%	1,00%		1,00%	
ORDEM	3	2		1	
Ano de Elaboração	Reavaliação Atuarial/2023	Reavaliação Atuarial/2023	Variação	Reavaliação Atuarial/2022	Variação
Data Focal	31/12/2022	31/12/2022		31/12/2021	
Premissas e Hipóteses	OFICIAL	31/12/2021	(2) - (3)	OFICIAL	(1) - (3)
ATIVOS DO PLANO	148.214.279,95	148.214.279,95	-	104.389.107,95	43.825.172,00
(+) Bancos Conta Movimento - RPPS	11.051.382,52	11.051.382,52	-	14.570,48	-
(+) Investimentos e Aplicações (CP e LP)	118.520.020,23	118.520.020,23	-	84.375.829,86	-
(+) Crédito a Curto Prazo	3.728.575,44	3.728.575,44	-	3.408.805,44	-
(+) Crédito a Longo Prazo	14.914.301,76	14.914.301,76	-	16.589.902,17	-
(+) Imobilizado	-	-	-	-	-
PROVISÕES MATEMÁTICAS PREVIDENCIÁRIAS A LONGO PRAZO - CONSOLIDAÇÃO	2.848.097.741,88	2.927.483.268,01	79.385.526,13	2.378.599.053,49	(469.498.688,39)
PLANO PREVIDENCIÁRIO - PROVISÕES DE BENEFÍCIOS CONCEDIDOS	1.654.554.408,95	1.669.177.633,40	14.623.224,45	1.536.650.776,07	(117.903.632,88)
(+) Aposentadorias/Pensões/Outros Benefícios Concedidos (Previdenciário)	1.671.570.102,65	1.686.353.853,10	14.783.750,45	1.556.868.536,63	(114.701.566,02)
(-) Contribuições do Ente para o Plano Previdenciário do RPPS	-	-	-	-	-
(-) Contribuições do Aposentado para o Plano Previdenciário do RPPS	(16.534.580,86)	(16.690.958,25)	(156.377,39)	(19.338.590,92)	(2.804.010,06)
(-) Contribuições do Pensionista para o Plano Previdenciário do RPPS	(481.112,84)	(485.261,45)	(4.148,61)	(879.169,64)	(398.056,80)
(-) Compensação Previdenciária do Plano Previdenciário do RPPS	-	-	-	-	-
(-) Aportes Financeiros para Cobertura Déficit Atuarial - Pl. Amortização	-	-	-	-	-
PLANO PREVIDENCIÁRIO - PROVISÕES DE BENEFÍCIOS A CONCEDER	1.193.543.332,93	1.258.305.634,61	64.762.301,68	841.948.277,42	(351.595.055,51)
(+) Aposentadorias/Pensões/Outros Benefícios A Conceder (Previdenciário)	2.192.570.871,16	2.256.019.773,54	63.448.902,38	1.815.300.008,48	(377.270.862,68)
(-) Contribuições do Ente para o Plano Previdenciário do RPPS	(442.219.850,66)	(441.394.443,45)	825.407,21	(432.044.641,42)	10.175.209,24
(-) Contribuições do Ativo para o Plano Previdenciário do RPPS	(403.486.499,81)	(402.733.388,73)	753.111,08	(396.738.480,42)	6.748.019,39
(-) Compensação Previdenciária do Plano Previdenciário do RPPS	(153.321.187,76)	(153.586.306,75)	(265.118,99)	(144.568.609,22)	8.752.578,54
(-) Aportes para Cobertura do Déficit Atuarial - Plano de Amortização	-	-	-	-	-
RESULTADO ATUARIAL					
Déficit Atuarial a Equacionar	(2.699.883.461,93)	(2.779.268.988,06)	79.385.526,13	(2.274.209.945,54)	(425.673.516,39)
	Variação (3) - (1)	Variação (2) - (1)	Variação (3) - (2)		
	(425.673.516,39)	(505.059.042,52)	79.385.526,13		



TABELA 2 – DEMONSTRATIVO DE GANHOS E PERDAS ATUARIAIS

DEMONSTRATIVO DE GANHOS E PERDAS ATUARIAIS		
1	(+) Aumento dos Ativos Garantidores do Plano de Benefícios	43.825.172,00
2	(-) Alteração Demográfica e Quantidade de Beneficiários	(132.526.857,33)
3	(-) Alteração Demográfica e Quantidade de Servidores Ativos	(412.357.357,19)
4	(+) Elevação do Saldo da Compensação Previdenciária - PMBAC	8.752.578,54
5	(-) Alteração da Tábua de Sobrevivência (Serv. Ativos/Beneficiários)	(15.321.431,81)
6	(+) Alteração da Taxa de Juros Real Atuarial	88.862.744,34
7	(-) Alteração da Inflação Projetada	(6.908.364,94)
RESULTADO ATUARIAL		
8	Elevação do Déficit Atuarial do exercício 2023 - 2022	(425.673.516,39)

8-ELEVAÇÃO DO DÉFICIT ATUARIAL: Tivemos uma elevação do Déficit Atuarial de R\$ (2.274.209.945,54) calculado na Reavaliação Atuarial/2022 – data focal 31/12/2021 para R\$ (2.699.883.461,93) calculado na Reavaliação Atuarial/2023 – data focal 31/12/2022. Uma elevação de R\$ (425.673.516,39). Essa elevação se deve a vários fatores.

1-AUMENTO DOS ATIVOS GARANTIDORES DO PLANO DE BENEFÍCIOS: GANHO ATUARIAL –

Tivemos uma elevação dos Ativos Garantidores do Plano de Benefícios em R\$ 43.825.172,00, representando um ganho atuarial com o aumento de RECEITA equivalente a +42,0%. Apesar do RPPS ter tido um aumento de seu Patrimônio Líquido (aumento de +53,5%, equivalente a R\$ 45.181.002,41), tivemos uma redução de -6,8% dos Créditos de parcelamento, equivalente a R\$ (1.355.830,41), conforme demonstra a página 64 da Reavaliação Atuarial/2023 – data focal 31/12/2022, 11 – COMPARATIVO ATUARIAL DOS ÚLTIMOS TRÊS ANOS.



2-ALTERAÇÃO DEMOGRÁFICA E QUANTIDADE DE BENEFICIÁRIOS: PERDA ATUARIAL – Outro impacto significativo no Resultado Atuarial veio da alteração da massa de Beneficiários, que elevou o Déficit Atuarial em **R\$ (132.526.857,33)**. Analisando a página 61 da Reavaliação Atuarial/2023 – data focal 31/12/2022, 11 – COMPARATIVO ATUARIAL DOS ÚLTIMOS TRÊS ANOS, de um ano para o outro, tivemos um aumento de 85 Beneficiários, elevando a Folha Previdenciária mensal de R\$ 10.892.590,93 para R\$ 11.978.217,15. Um aumento de R\$ 1.085.626,22, equivalente a +10,0%.

Dividindo o valor de **R\$ (132.526.857,33)** referente a perda atuarial com a alteração demográfica e elevação da quantidade de Beneficiários sobre **R\$ 1.536.650.776,07**, referente a Provisão Matemática de Benefícios Concedidos na Reavaliação Atuarial/2022 – data focal 31/12/2021, observaremos que essas provisões se elevaram em **+8,6%**, próximo a elevação da Folha Previdenciária.

3-ALTERAÇÃO DEMOGRÁFICA E QUANTIDADE DE SERVIDORES ATIVOS: PERDA ATUARIAL – O maior impacto para aumento do Déficit Atuarial veio sobre a alteração Demográfica e Quantidade de Servidores Ativos que elevou o Déficit Atuarial em **R\$ (412.357.357,19)**. Uma combinação de fatores contribuiu para termos uma elevação da Provisão Matemática Previdenciária dos Benefícios a Conceder, conforme pode ser observado a partir da página 64 da Reavaliação Atuarial/2023 – data focal 31/12/2022, 11 – COMPARATIVO ATUARIAL DOS ÚLTIMOS TRÊS ANOS.

De um ano para o outro, tivemos uma redução de 38 Servidores Ativos, equivalente a **-0,8%** de Contribuintes, diminuindo a receita de contribuição, mas, diminuindo a obrigação do RPPS com relação a BENEFÍCIO A CONCEDER. Apesar de termos tido uma redução pequena de Servidores Ativos, a folha de remuneração aumentou em R\$ 2.752.712,19/mês, equivalente **+15,9%**. A média salarial aumentou em +16,9% de um ano para o outro, impactando sobre as Provisões Matemáticas de Benefícios a Conceder.



Somando a “Variação (1) – (3)” da Contribuições do Ente para o Plano Previdenciário do RPPS e Contribuições do Ativo para o Plano Previdenciário do RPPS, vemos uma elevação de contribuição de R\$ 16.923.228,63.

4-ELEVAÇÃO DA COMPENSAÇÃO PREVIDENCIÁRIA – PMBaC - (PORTARIA MTP 1.467/2022):

GANHO ATUARIAL – Por conta do artigo 34, II, Anexo VI da Portaria MTP 1.467/2022, a Compensação Previdenciária dos Benefícios a Conceder na Reavaliação Atuarial/2023 – data focal 31/12/2022, não poderá ultrapassar o limite de 7% sobre o valor estimado para custear as Aposentadorias/Pensões/Outros Benefícios A Conceder (Previdenciário). Na Reavaliação Atuarial anterior, esse limite era de 8%. Mesmo com a redução do limite estimado de Compensação Previdenciária houve uma elevação considerável do Valor Atual dos Benefícios Futuros das Provisões Matemáticas de Benefícios a Conceder de um ano para outro, o que aumentou a Base de Cálculo da Compensação Previdenciária a receber. Por isso, mesmo que o percentual tenha reduzido de 8% para 7%, tivemos um ganho atuarial com a Compensação Previdenciária de **R\$ 8.752.578,54**.

5-ALTERAÇÃO DA TÁBUA DE SOBREVIVÊNCIA (MORTALIDADE) DOS SERVIDORES

ATIVOS/BENEFICIÁRIOS: PERDA ATUARIAL – Conforme o artigo 36, I, a, da Portaria MTP 1.467/2022, as Tábuas Biométricas utilizadas nas Avaliações Atuariais, para a projeção da longevidade e da entrada em invalidez deverão estar adequadas à respectiva massa, dado pela tábua anual de mortalidade do IBGE, segregada obrigatoriamente por sexo. Visando atender a Portaria MTP 1.467/2022, utilizamos a Tábua de Mortalidade do IBGE/2021 segregada por sexo.

Como tivemos que utilizar a Tábua Biométrica mais atual, (trocando a Tábua de 2020 para 2021), tivemos uma elevação da expectativa de vida dos Segurados em 0,22 anos, contribuindo para aumentar as DESPESAS do Plano de Benefícios, impactando no Déficit Atuarial em **R\$ (15.321.431,81)**.



6-ALTERAÇÃO DA TAXA DE JUROS REAL ATUARIAL: GANHO ATUARIAL – Conforme a Portaria MTP 1.467/2022, a Taxa de Juros Real Atuarial elevou de 4,79% para 4,96%. Essa elevação de 0,17% representou um aumento de RECEITA com rentabilidade, representando um ganho atuarial e contribuindo para reduzir o Déficit Atuarial em **R\$ 88.862.744,34**.

7-ALTERAÇÃO DA INFLAÇÃO PROJETADA: GANHO ATUARIAL – Como a expectativa de Inflação de uma Reavaliação Atuarial para outra reduziu de 5,03% para 4,60%, essa redução de inflação representa uma perda atuarial, já que ela aumenta o valor real das Provisões Matemáticas Previdenciárias. Apesar de ser uma redução de -0,43%, seu impacto é significativo, representando uma elevação do Déficit Atuarial de **R\$ (6.908.364,94)**.



ANEXO 9

Resultado da Demonstração de Viabilidade do Plano de Custeio



ANEXO 9 – RESULTADO DA DEMONSTRAÇÃO DE VIABILIDADE DO PLANO DE CUSTEIO

Conforme o artigo 64, §1º da Portaria MTP 1.467/2022, os estudos técnicos de implementação e revisão dos planos de custeio, inclusive de equacionamento de déficit atuarial e de alteração da estrutura atuarial do RPPS, deverão avaliar a viabilidade financeira, orçamentária e fiscal para o Ente e a garantia do equilíbrio financeiro e atuarial do RPPS, por meio do DEMONSTRATIVO DE VIABILIDADE DO PLANO DE CUSTEIO conforme o anexo VI, respeitando a estrutura e os elementos mínimos previstos do modelo da SPREV.

Conforme o artigo 50, §4º, Anexo VI da Portaria MTP 1.467/2022, a responsabilidade pelas informações a serem prestadas no DEMONSTRATIVO DE VIABILIDADE DO PLANO DE CUSTEIO relativas às projeções atuariais do RPPS é do atuário. Os dados contábeis, financeiros, orçamentários e fiscais são de responsabilidade do representante do Ente e do dirigente do RPPS.

Conforme o artigo 47º, Anexo VI da Portaria MTP 1.467/2022, a compatibilidade do plano de amortização com a capacidade orçamentária, financeira e fiscal do Ente Federativo deverá ser objeto de comprovação por meio do Demonstrativo de Viabilidade do Plano de Custeio.

Conforme o artigo 49º, § 2º, Anexo VI da Portaria MTP 1.467/2022, O DEMONSTRATIVO DE VIABILIDADE DO PLANO DE CUSTEIO deverá ser encaminhado à SPREV na forma de planilha eletrônica como anexo a estudos técnicos submetidos à sua análise ou no prazo previsto em notificação eletrônica por ela emitida.



Incremento do Custeio Especial proposto na RCL projetada do Ente

Impacto do deficit atuarial após a inclusão no Quociente do Limite de Endividamento -3,41%

ANO	No.	RECEITA CORRENTE LÍQUIDA - RCL	Despesa com Pessoal (exceto RPPS)	Pessoal Ativo Efetivo (Código 109001)	Aposentadorias e Pensões (Códigos 210000 e 220000)	Contribuição Patronal (Código 121000 - Todos os Planos)	Contribuição Suplementar (Código 130101 - Todos os Planos)	Parcelamentos (Código 130201 - Todos os Planos)	Insuficiência ou Excedente Financeiro (Código 250001 - Todos os Planos)	Despesa com Pessoal - LRF	Evolução dos Recursos Garantidores (Código 290001)
2022	0	1.539.089.386,72	715.276.826,84	208.050.011,67	150.433.186,31	49.710.544,99	108.202.190,30	3.728.575,44	64.830.787,59	876.918.137,57	204.044.538,98
2023	1	1.616.043.856,06	751.040.668,18	199.488.932,91	183.821.253,86	42.336.988,23	118.500.953,00	3.625.953,42	27.787.750,71	915.504.562,84	243.331.171,26
2024	2	1.696.846.048,86	754.795.871,52	181.387.780,54	196.186.280,52	37.101.740,50	127.665.026,69	3.526.155,89	14.859.393,89	923.088.794,60	270.996.817,18
2025	3	1.781.688.351,30	758.569.850,88	172.385.867,23	201.471.631,23	35.331.620,11	143.434.351,27	3.429.105,09	22.261.232,09	940.764.927,35	307.803.648,51
2026	4	1.870.772.768,87	762.362.700,13	166.995.273,01	208.750.412,98	34.819.651,26	145.957.238,16	3.334.725,43	16.713.048,31	946.474.314,99	340.612.724,99
2027	5	1.964.311.407,31	766.174.513,64	163.425.060,64	207.816.071,24	34.906.499,76	148.524.500,45	3.242.943,39	20.345.110,62	952.848.457,24	378.861.344,26
2028	6	2.062.526.977,68	770.005.386,20	158.462.193,91	208.384.130,49	34.607.631,97	151.136.918,69	-	20.416.717,33	955.749.936,86	419.082.253,45
2029	7	2.165.653.326,56	773.855.413,13	151.117.011,88	208.901.682,51	33.562.366,24	153.795.287,11	-	20.388.863,79	961.213.066,48	461.268.884,65
2030	8	2.273.935.992,89	777.724.690,20	144.755.388,29	210.159.838,37	32.539.860,99	156.500.413,94	-	19.862.298,96	966.764.965,13	504.995.290,32
2031	9	2.387.632.792,53	781.613.313,65	138.496.676,63	210.592.440,55	31.720.981,83	159.253.121,63	-	20.289.065,58	972.587.417,11	551.338.459,96
2032	10	2.507.014.432,16	785.521.380,22	130.078.856,98	214.510.921,80	30.237.104,17	162.054.247,09	-	16.050.562,19	977.812.731,47	595.531.517,64
2033	11	2.632.365.153,77	789.448.987,12	121.857.907,36	214.244.464,42	28.422.538,48	164.904.641,93	-	15.147.466,38	982.776.167,53	640.968.661,63
2034	12	2.763.983.411,45	793.396.232,06	114.584.189,57	215.541.202,15	27.209.074,62	167.805.172,76	-	14.520.949,86	988.410.479,44	688.001.896,23
2035	13	2.902.182.582,03	797.363.213,22	105.780.477,01	221.362.024,97	25.468.500,32	170.756.721,44	-	8.497.126,83	993.588.434,98	731.045.374,60
2036	14	3.047.291.711,13	801.350.029,28	97.414.877,78	224.355.637,52	23.701.750,64	173.760.185,32	-	5.571.360,57	998.811.965,24	773.152.925,23
2037	15	3.199.656.296,69	805.356.779,43	89.974.377,10	226.036.674,46	22.221.755,77	176.816.477,54	-	4.390.670,07	1.004.395.012,74	816.109.757,63

Continua na próxima página



Continuação...

ANO	No.	RECEITA CORRENTE LÍQUIDA - RCL	Despesa com Pessoal (exceto RPPS)	Pessoal Ativo Efetivo (Código 109001)	Aposentadorias e Pensões (Códigos 210000 e 220000)	Contribuição Patronal (Código 121000 - Todos os Planos)	Contribuição Suplementar (Código 130101 - Todos os Planos)	Parcelamentos (Código 130201 - Todos os Planos)	Insuficiência ou Excedente Financeiro (Código 250001 - Todos os Planos)	Despesa com Pessoal - LRF	Evolução dos Recursos Garantidores (Código 290001)
2038	16	3.359.639.111,52	809.383.563,33	80.460.434,04	229.214.703,77	20.073.063,73	179.926.527,32	-	494.626,87	1.009.383.154,37	857.107.961,97
2039	17	3.527.621.067,10	813.430.481,14	71.276.218,80	231.975.826,16	17.882.411,04	183.091.280,20	-	2.885.512,59	1.017.289.684,96	896.591.882,87
2040	18	3.704.002.120,45	817.497.633,55	62.277.673,38	235.089.834,97	15.699.488,49	186.311.698,36	-	6.504.559,75	1.026.013.380,15	934.235.654,34
2041	19	3.889.202.226,47	821.585.121,72	55.577.248,56	236.379.777,24	14.174.404,11	189.588.760,90	-	6.892.941,73	1.032.241.228,46	973.338.911,16
2042	20	4.083.662.337,80	825.693.047,33	48.185.515,37	235.862.581,17	12.399.531,98	61.366.118,61	-	137.295.979,70	1.036.754.677,62	877.510.660,86
2043	21	4.287.845.454,69	829.821.512,56	41.491.249,00	235.340.202,32	10.762.041,12	62.445.495,86	-	138.186.395,72	1.041.215.445,27	775.994.748,69
2044	22	4.502.237.727,42	833.970.620,12	35.441.064,08	233.735.396,07	9.279.258,15	63.543.858,43	-	137.627.728,85	1.044.421.465,56	670.030.024,02
2045	23	4.727.349.613,79	838.140.473,23	28.678.004,30	234.336.398,60	7.521.093,88	64.661.540,26	-	139.601.267,57	1.049.924.374,94	556.738.022,76
2046	24	4.963.717.094,48	842.331.175,59	22.632.550,57	234.678.541,78	5.907.887,80	65.798.881,14	-	141.119.494,57	1.055.157.439,11	436.233.207,19
2047	25	5.211.902.949,21	846.542.831,47	18.435.666,57	231.909.341,96	4.814.591,80	66.956.226,87	-	138.452.760,93	1.056.766.411,07	312.550.356,39
2048	26	5.472.498.096,67	850.775.545,63	14.767.385,93	228.299.244,35	3.879.636,18	68.133.929,32	-	134.558.518,58	1.057.347.629,71	186.820.232,97
2049	27	5.746.123.001,50	855.029.423,35	12.108.323,73	222.761.617,21	3.209.005,27	69.332.346,54	-	128.254.718,86	1.055.825.494,02	61.470.363,61
2050	28	6.033.429.151,57	859.304.570,47	9.252.598,51	218.336.550,04	2.475.260,80	70.551.842,89	-	123.142.916,94	1.055.474.591,10	-
2051	29	6.335.100.609,15	863.601.093,32	7.104.056,81	212.656.918,47	1.912.661,52	71.792.789,13	-	116.389.518,01	1.053.696.061,99	-
2052	30	6.651.855.639,61	867.919.098,79	4.924.686,15	206.837.570,63	1.320.870,67	73.055.562,55	-	109.501.118,67	1.051.796.650,69	-
2053	31	6.984.448.421,59	872.258.694,28	3.606.226,93	200.412.850,10	965.270,62	74.340.547,07	-	101.494.653,18	1.049.059.165,15	-
2054	32	7.333.670.842,67	876.619.987,76	2.107.623,25	193.809.451,22	542.707,31	75.648.133,36	-	93.368.287,00	1.046.179.115,43	-
2055	33	7.700.354.384,80	881.003.087,69	1.249.380,52	186.768.019,93	316.088,83	76.978.718,97	-	84.370.311,67	1.042.668.207,16	-
2056	34	8.085.372.104,04	885.408.103,13	870.210,04	179.235.518,22	224.070,51	-	-	152.905.432,26	1.038.537.605,90	-
2057	35	8.489.640.709,25	889.835.143,65	498.795,94	171.676.939,10	129.984,31	-	-	144.393.471,39	1.034.358.599,35	-



Indicadores de Viabilidade do Plano de Custeio

Ente:	FEIRA DE SANTANA - BA
Ano base da Avaliação	2023
Data Base:	31/12/2022
Data Cálculo:	13/03/2023

ANO	No.	Impacto da Despesa Total de Pessoal na RCL	Relação com Limite Prudencial (Parágrafo único do art. 22 da LRF)	Efetividade do Plano de Amortização
2022	0	56,98%	11,07%	0,00%
2023	1	56,65%	10,43%	19,25%
2024	2	54,40%	6,04%	11,37%
2025	3	52,80%	2,93%	13,58%
2026	4	50,59%	-1,38%	10,66%
2027	5	48,51%	-5,44%	11,23%
2028	6	46,34%	-9,67%	10,62%
2029	7	44,38%	-13,48%	10,07%
2030	8	42,52%	-17,12%	9,48%
2031	9	40,73%	-20,60%	9,18%
2032	10	39,00%	-23,97%	8,02%
2033	11	37,33%	-27,22%	7,63%
2034	12	35,76%	-30,29%	7,34%
2035	13	34,24%	-33,26%	6,26%
2036	14	32,78%	-36,11%	5,76%
2037	15	31,39%	-38,81%	5,56%
2038	16	30,04%	-41,43%	5,02%
2039	17	28,84%	-43,79%	4,61%
2040	18	27,70%	-46,00%	4,20%
2041	19	26,54%	-48,26%	4,19%
2042	20	25,39%	-50,51%	-9,85%
2043	21	24,28%	-52,66%	-11,57%
2044	22	23,20%	-54,78%	-13,66%
2045	23	22,21%	-56,71%	-16,91%
2046	24	21,26%	-58,56%	-21,64%
2047	25	20,28%	-60,48%	-28,35%
2048	26	19,32%	-62,34%	-40,23%
2049	27	18,37%	-64,18%	-67,10%
2050	28	17,49%	-65,90%	-100,00%
2051	29	16,63%	-67,58%	0,00%
2052	30	15,81%	-69,18%	0,00%
2053	31	15,02%	-70,72%	0,00%
2054	32	14,27%	-72,19%	0,00%
2055	33	13,54%	-73,61%	0,00%
2056	34	12,84%	-74,96%	0,00%
2057	35	12,18%	-76,25%	0,00%



ANEXO 10

Tábuas em Geral



ANEXO 10 – TÁBUAS EM GERAL

ANOS	TÁBUA DE MORTALIDADE - VÁLIDOS		TÁBUA DE MORTALIDADE - INVÁLIDOS	TÁBUA DE ENTRADA EM INVALIDEZ
	IBGE 2021 - Masculino	IBGE 2021 - Feminino	IAPB-57	ALVARO VINDAS
x	q_x^a	q_x^a	q_x^i	i_x
0	0,012045	0,010321	-	-
1	0,000831	0,000686	-	-
2	0,000550	0,000436	-	-
3	0,000425	0,000329	-	-
4	0,000353	0,000268	-	-
5	0,000306	0,000229	-	-
6	0,000273	0,000202	-	-
7	0,000251	0,000183	-	-
8	0,000237	0,000171	-	-
9	0,000233	0,000165	-	-
10	0,000238	0,000166	-	-
11	0,000258	0,000175	-	-
12	0,000298	0,000205	-	-
13	0,000369	0,000239	-	-
14	0,000486	0,000265	0,27620	0,00058
15	0,000966	0,000319	0,27620	0,00058
16	0,001235	0,000366	0,22310	0,00057
17	0,001479	0,000403	0,18250	0,00057
18	0,001678	0,000425	0,14670	0,00057
19	0,001836	0,000437	0,11740	0,00057
20	0,001995	0,000448	0,09670	0,00057
21	0,002148	0,000463	0,08240	0,00057
22	0,002248	0,000479	0,07280	0,00057
23	0,002282	0,000495	0,06650	0,00057
24	0,002265	0,000514	0,06200	0,00057
25	0,002225	0,000533	0,06060	0,00058
26	0,002192	0,000555	0,05970	0,00058
27	0,002173	0,000583	0,05880	0,00058
28	0,002183	0,000618	0,05800	0,00059
29	0,002216	0,000660	0,05730	0,00060
30	0,002254	0,000707	0,05650	0,00061
31	0,002290	0,000758	0,05580	0,00062
32	0,002336	0,000810	0,05500	0,00063
33	0,002393	0,000860	0,05430	0,00064
34	0,002462	0,000913	0,05360	0,00066
35	0,002545	0,000972	0,05320	0,00068
36	0,002641	0,001041	0,05290	0,00070

Continua na próxima página

164



ANOS	TÁBUA DE MORTALIDADE - VÁLIDOS		TÁBUA DE MORTALIDADE - INVÁLIDOS	TÁBUA DE ENTRADA EM INVALIDEZ
	IBGE 2021 - Masculino	IBGE 2021 - Feminino	IAPB-57	ALVARO VINDAS
x	q_x^a	q_x^a	q_x^i	i_x
37	0,002751	0,001119	0,05270	0,00073
38	0,002876	0,001207	0,05260	0,00076
39	0,003018	0,001307	0,05250	0,00080
40	0,003178	0,001416	0,05240	0,00084
41	0,003359	0,001537	0,05230	0,00089
42	0,003566	0,001677	0,05220	0,00095
43	0,003801	0,001840	0,05210	0,00101
44	0,004065	0,002022	0,05200	0,00109
45	0,004355	0,002221	0,05190	0,00117
46	0,004671	0,002432	0,05230	0,00127
47	0,005016	0,002651	0,05430	0,00138
48	0,005393	0,002873	0,05780	0,00151
49	0,005802	0,003105	0,06180	0,00166
50	0,006243	0,003355	0,06680	0,00182
51	0,006718	0,003627	0,07100	0,00201
52	0,007227	0,003915	0,07540	0,00223
53	0,007773	0,004220	0,07810	0,00248
54	0,008358	0,004545	0,08070	0,00276
55	0,008991	0,004903	0,08250	0,00309
56	0,009669	0,005296	0,08360	0,00345
57	0,010382	0,005720	0,08370	0,00387
58	0,011127	0,006176	0,08000	0,00435
59	0,011917	0,006673	0,07580	0,00490
60	0,012770	0,007219	0,07070	0,00552
61	0,013703	0,007828	0,06600	0,00622
62	0,014724	0,008510	0,06210	0,00703
63	0,015846	0,009277	0,06000	0,00795
64	0,017080	0,010134	0,05940	0,00899
65	0,018399	0,011071	0,05910	0,01018
66	0,019842	0,012102	0,05900	0,01154
67	0,021490	0,013255	0,05900	0,01309
68	0,023388	0,014550	0,05920	0,01485
69	0,025526	0,015988	0,05990	0,01685
70	0,027839	0,017545	0,06110	0,01914
71	0,030313	0,019238	0,06280	0,02173
72	0,033015	0,021121	0,06500	0,02470
73	0,035972	0,023225	0,06780	0,02807
74	0,039191	0,025551	0,07120	0,03190
75	0,042657	0,028051	0,07500	0,03628
76	0,046387	0,030747	0,08000	0,04125
77	0,050443	0,033736	0,08800	0,04692

Continua na próxima página

165



ANOS	TÁBUA DE MORTALIDADE - VÁLIDOS		TÁBUA DE MORTALIDADE - INVÁLIDOS	TÁBUA DE ENTRADA EM INVALIDEZ
	IBGE 2021 - Masculino	IBGE 2021 - Feminino	IAPB-57	ALVARO VINDAS
x	q_x^a	q_x^a	q_x^i	i_x
78	0,054866	0,037070	0,09500	0,05537
79	0,059683	0,040755	0,10420	0,06072
80	0,063961	0,044794	0,11360	0,06908
81	0,068489	0,048986	0,12320	0,07861
82	0,073301	0,053355	0,13300	0,08945
83	0,078438	0,057927	0,14800	0,10180
84	0,083948	0,062732	0,16200	0,11590
85	0,089888	0,067804	0,18600	0,13187
86	0,096327	0,073185	0,21700	0,19009
87	0,103347	0,078921	0,25500	0,17084
88	0,111048	0,085070	0,30000	0,19447
89	0,119555	0,091696	0,35830	0,22136
90	0,129022	0,098882	0,41670	0,25199
91	0,139643	0,106724	0,47500	1,00000
92	0,151667	0,115342	0,53330	1,00000
93	0,165416	0,124886	0,59170	1,00000
94	0,181314	0,135543	0,65000	1,00000
95	0,199931	0,147552	0,70830	1,00000
96	0,222042	0,161221	0,76660	1,00000
97	0,248730	0,176955	0,82500	1,00000
98	0,281537	0,195296	0,88330	1,00000
99	0,322704	0,216979	1,00000	1,00000
100	0,375533	0,243028	1,00000	1,00000
101	0,444872	0,274895	1,00000	1,00000
102	0,537402	0,314683	1,00000	1,00000
103	0,659933	0,365487	1,00000	1,00000
104	0,808833	0,431865	1,00000	1,00000
105	0,941902	0,520209	1,00000	1,00000
106	0,995524	0,637647	1,00000	1,00000
107	0,999978	0,783734	1,00000	1,00000
108	1,000000	0,924493	1,00000	1,00000
109	1,000000	0,992151	1,00000	1,00000
110	1,000000	0,999932	1,00000	1,00000
111	1,000000	1,000000	1,00000	1,00000
112	1,000000	1,000000	1,00000	1,00000
113	1,000000	1,000000	1,00000	1,00000
114	1,000000	1,000000	1,00000	1,00000
115	1,000000	1,000000	1,00000	1,00000



ANEXO EXTRAS

11

Comparativo do Plano de Custeio de Equilíbrio



ANEXO EXTRA 11 – PLANO DE CUSTEIO DE EQUILÍBRIO

11.1. CUSTO NORMAL e TAXA DE ADMINISTRAÇÃO

O Art. 53, I, da Portaria MTP 1.467/2022, menciona que o Plano de Custeio proposto na Avaliação Atuarial deverá cobrir, além dos custos de todos os benefícios do RPPS, contemplar também, os recursos para o financiamento do custo administrativo.

Sendo assim, acrescentamos mais 3,40% referente á Taxa de Administração, alterando o Custo Normal Total de 29,35% para 32,75% .

Custo Normal e Taxa de Administração ⁽¹⁾

CUSTOS	VALOR MENSAL	ALÍQUOTA MENSAL
CUSTO NORMAL	5.887.289,69	29,35%
Taxa de Administração	682.523,61	3,40%
CUSTO NORMAL + Taxa de ADM	6.569.813,30	32,75%

⁽¹⁾ Sobre a Folha de Remuneração de Contribuição dos Servidores Ativos.

Custo Normal e Taxa de Administração - Segurado e Ente ⁽¹⁾

CUSTO NORMAL	VALOR MENSAL	ALÍQUOTA MENSAL
CUSTO NORMAL - SEGURADO ATIVO	2.807.841,82	14,00%
CUSTO NORMAL - ENTE FEDERATIVO	3.761.121,61	18,75%
CUSTO MENSAL TOTAL	6.568.963,43	32,75%

⁽¹⁾ Sobre a Folha de Remuneração de Contribuição dos Servidores Ativos.



11.2. PLANO DE CUSTEIO ENTRE ENTE E SEGURADO

Assim, agregando o Plano de Amortização para financiamento do Déficit Atuarial, o Plano de Custeio de Equilíbrio proposto nesta Reavaliação Atuarial, separado entre Segurados e Ente será da seguinte forma:

A Folha de remuneração de contribuição dos Servidores Ativos é de R\$ 20.056.013,03 (mês).

Data Focal desta Reavaliação Atuarial: 31/12/2022.

Custo Mensal distribuído entre os Segurados e o Ente Público (Alíquotas e Valor Financeiro)

	CUSTO NORMAL		CUSTO SUPLEMENTAR		TOTAL
	VALOR MENSAL	ALÍQUOTA MENSAL	VALOR MENSAL	ALÍQUOTA MENSAL	
Servidor Ativo (1)	2.807.841,82	14,00%	-	-	14,00%
Ente Público (1) (2)	3.761.121,61	18,75%	9.626.886,26	48,00%	66,75%
CUSTO MENSAL (Serv. Ativo + Ente)	6.568.963,43	32,75%	9.626.886,26	48,00%	80,75%
(1). Sobre a Folha de Remuneração de Contribuição dos Servidores Ativos. (2). Incluso o custo administrativo (taxa de administração).					
Aposentado (acima Teto) (3)	116.090,02	14,00%	-	-	
Pensionista (acima do Teto) (3)	3.414,19	14,00%	-	-	
CUSTO MENSAL (Beneficiários)	119.504,20	14,00%	-	-	
(3). O Limite Máximo do RGPS na data focal desta Reavaliação Atuarial é de R\$ 7.087,22.					
CUSTO MENSAL FINAL	6.688.467,63		9.626.886,26		



ANEXO EXTRAS

12

Equilíbrio Atuarial

Plano Vigente x Equilíbrio



ANEXO EXTRA 12 – EQUILÍBRIO ATUARIAL PLANO DE CUSTEIO VIGENTE X EQUILÍBRIO

Data Focal desta Reavaliação Atuarial: 31/12/2022.

	PLANO EQUILÍBRIO	PLANO VIGENTE
Custo Normal (<i>Plano de Benefícios</i>)	29,35%	29,35%
Custo Normal (<i>taxa de administração</i>)	3,40%	3,40%
Custo Normal Total	32,75%	32,75%

Ativos (Receitas)	Valores (R\$)	Valores (R\$)
Total RECEITA (1)	148.214.279,95	148.214.279,95
Aplicações em Segmento de Renda Fixa e Renda Variável	118.520.020,23	118.520.020,23
Outras Aplicações e Demais Bens, Direitos e Ativos	11.051.382,52	11.051.382,52
Créditos a Receber	18.642.877,20	18.642.877,20

Reservas Matemáticas (Despesas)	Valores (R\$)	Valores (R\$)
Total DESPESA (2)	(3.001.418.929,64)	(3.001.418.929,64)
Reservas Matemáticas de Benefícios Concedidos	(1.654.554.408,95)	(1.654.554.408,95)
VABF - Valor Atual dos Benefícios Futuros	(1.671.570.102,65)	(1.671.570.102,65)
VACF - Valor Atual das Contribuições Futuras	17.015.693,70	17.015.693,70
Reservas Matemáticas de Benefícios a Conceder	(1.346.864.520,69)	(1.346.864.520,69)
VABF - Valor Atual dos Benefícios Futuros	(2.192.570.871,16)	(2.192.570.871,16)
VACF - Valor Atual das Contribuições Futuras	845.706.350,47	845.706.350,47

Compensação Previdenciária	Valores (R\$)	Valores (R\$)
Total RECEITA com Compensação (3)	153.321.187,76	153.321.187,76
A Receber	179.395.031,86	179.395.031,86
A pagar	(26.073.844,10)	(26.073.844,10)

Situação Atuarial considerando a Compensação	Valores (R\$)	Valores (R\$)
DÉFICIT ATUARIAL (1 + 2 + 3)	(2.699.883.461,93)	(2.699.883.461,93)



ANEXO EXTRAS

13

Equilíbrio Financeiro

Plano Vigente x Equilíbrio



ANEXO EXTRA 13 – EQUILÍBRIO FINANCEIRO PLANO DE CUSTEIO VIGENTE x EQUILÍBRIO

A Folha de remuneração de contribuição dos Servidores Ativos é de R\$ 20.056.013,03 (mês).

Data Focal desta Reavaliação Atuarial: 31/12/2022.

Equilíbrio Financeiro do exercício - Plano de Custeio de Equilíbrio *

RECEITAS	Valor Mensal (R\$)	Valor Anual (R\$)	% RECOLHIDA SOBRE A FOLHA REMUNERAÇÃO
Contribuição - Servidor Ativo (1)	2.807.841,82	36.501.943,72	14,00%
Contribuição - Aposentado (2)	116.090,02	1.509.170,23	14,00%
Contribuição - Pensionista (2)	3.414,19	44.384,41	14,00%
Contribuição - Ente Público (1)	3.761.121,61	48.894.580,90	18,75%
Financiamento do Déficit Atuarial (1)	9.626.886,26	125.149.521,32	48,00%
Total	16.315.353,89	212.099.600,57	80,75%

(1) Sobre a Folha de Remuneração de Contribuição dos Servidores Ativos.

(2) Alíquota cobrada somente sobre os proventos, cujos valores ultrapassam o Teto do RGPS.

DESPESAS	Valor Mensal (R\$)	Valor Anual (R\$)	% CONSUMIDA SOBRE A FOLHA REMUNERAÇÃO
Folha de Aposentadoria	10.905.839,63	141.775.915,19	54,38%
Folha de Pensionistas	1.072.377,52	13.940.907,76	5,35%
Folha de Benefícios Iminente (3)	2.694.373,55	35.026.856,10	13,43%
Orçamento Despesa Administrativa (4)	682.523,61	8.872.806,89	3,40%
Total	15.355.114,30	199.616.485,94	76,56%

(3) Servidores Ativos que terão o direito de requerer a aposentadoria neste exercício.

(4) O valor informado é referente ao Orçamento da Despesa Administrativa. Este valor sobre a Folha de Remuneração de Contribuição dos Servidores Ativos, gera uma alíquota superior a 2,00%.

SALDO FINANCEIRO	Valor Mensal (R\$)	Valor Anual (R\$)	%
Superávit Financeiro	960.239,59	12.483.114,63	4,19%

*Estimativa de Fluxo Financeiro, posicionado no último dia útil deste exercício.



O Cenário abaixo, projeta o comportamento do Equilíbrio Financeiro do IPFS caso o Ente Público não adote o Plano de Custeio proposto nesta Reavaliação Atuarial (Plano de Custeio de Equilíbrio), para o exercício de 2023.

Equilíbrio Financeiro do exercício - Plano de Custeio Vigente *

RECEITAS	Valor Mensal (R\$)	Valor Anual (R\$)	% RECOLHIDA SOBRE A FOLHA REMUNERAÇÃO
Contribuição - Servidor Ativo (1)	2.807.841,82	36.501.943,72	14,00%
Contribuição - Aposentado (2)	116.090,02	1.509.170,23	14,00%
Contribuição - Pensionista (2)	3.414,19	44.384,41	14,00%
Contribuição - Ente Público (1)	3.760.502,44	48.886.531,76	18,75%
Financiamento do Déficit Atuarial (1)	9.626.886,26	125.149.521,32	48,00%
Total	16.314.734,73	212.091.551,44	80,75%

(1) Sobre a Folha de Remuneração de Contribuição dos Servidores Ativos.

(2) Alíquota cobrada somente sobre os proventos, cujos valores ultrapassam o Teto do RGPS.

DESPESAS	Valor Mensal (R\$)	Valor Anual (R\$)	% CONSUMIDA SOBRE A FOLHA REMUNERAÇÃO
Folha de Aposentadoria	10.905.839,63	141.775.915,19	54,38%
Folha de Pensionistas	1.072.377,52	13.940.907,76	5,35%
Folha de Benefícios iminente (3)	2.694.373,55	35.026.856,10	13,43%
Orçamento Despesa Administrativa (4)	682.523,61	8.872.806,89	3,40%
Total	15.355.114,30	199.616.485,94	76,56%

(3) Servidores Ativos que terão o direito de requerer a aposentadoria neste exercício.

(4) O valor informado é referente ao Orçamento da Despesa Administrativa. Este valor sobre a Folha de Remuneração de Contribuição dos Servidores Ativos, gera uma alíquota superior a 2,00%.

SALDO FINANCEIRO	Valor Mensal (R\$)	Valor Anual (R\$)	%
Superávit Financeiro	959.620,42	12.475.065,49	4,19%



ANEXO EXTRAS

14

Análise de Sensibilidade



ANEXO EXTRA 14 – ANÁLISE DE SENSIBILIDADE

O artigo 66, II, da Portaria MTP 1.467/2022, estabelece que o Relatório da Avaliação Atuarial deverá descrever as Hipóteses Atuariais adotadas e os fundamentos de sua utilização e, se for o caso, a Análise de Sensibilidade do resultado à alteração das principais hipóteses utilizadas na realização do Cálculo Atuarial.

O artigo 66, II, reforça a necessidade de Análise de Sensibilidade, para melhor identificação e compreensão da situação financeira e atuarial do RPPS.

14.1. TÁBUAS BIOMÉTRICAS (Mortalidade)

14.1.1. Tábuas Biométricas Segregadas por Sexo

Uma das alterações obrigatórias, a partir da Avaliação Atuarial do exercício de 2020 é a utilização de Tábuas Biométricas (de Mortalidade), segregadas por sexo, conforme obriga o artigo 36, I, a, da Portaria MTP 1.467/2022.

Enquanto nos anos anteriores, utilizávamos Tábuas de Mortalidade, que estimavam a expectativa de vida da massa para ambos os sexos, a partir de agora, a Avaliação Atuarial estimará a expectativa de vida, segregada por sexo.

Assim, as Tábuas Biométricas utilizadas nesta Reavaliação Atuarial, estimam a seguinte expectativa de vida, segregada por sexo:



VARIAÇÃO DA EXPECTATIVA DE VIDA - Tábua Biométrica por Sexo

TÁBUA BIOMÉTRICA (Mortalidade)	Expectativa de Vida ao nascer	Expectativa de Vida aos 60 anos de idade
IBGE 2021 - Masculino	73,6	21,0
IBGE 2021 - Feminino	80,5	24,7
IBGE 2021 Ambos	77,0	23,0

A segregação de Tábuas Biométricas por sexo, elevaram a expectativa de vida das mulheres em 3,5 anos. Essa elevação representará um aumento das Provisões Matemáticas (DESPESAS) devido as mulheres representarem 78,6% da massa de Segurados.

Assim, as Tábuas Biométricas utilizadas nesta Reavaliação Atuarial, demonstram a seguinte variação do Custo Normal e do Déficit Atuarial:

VARIAÇÃO DAS PROVISÕES POR TÁBUA BIOMÉTRICA - Segregada por Sexo

HIPÓTESE	CUSTO NORMAL	Provisão Matemática Benefícios Concedidos	Provisão Matemática Benefícios a Conceder	Déficit Atuarial
IBGE 2021 - Masculino e IBGE 2021 - Feminino	32,75%	1.654.554.408,95	1.193.543.332,93	(2.699.883.461,93)
IBGE 2021 Ambos	32,07%	1.591.771.631,00	1.140.856.811,55	(2.584.414.162,60)

As Tábuas Biométricas utilizadas nesta Reavaliação Atuarial foram: IBGE 2021 - Masculino e IBGE 2021 - Feminino.

Caso a Portaria MTP 1.467/2022, permitisse a utilização de uma Tábua Biométrica para Ambos os Sexos, teríamos um Custo Normal e um Déficit Atuarial menor.

14.1.2. Alteração da Expectativa de Vida

Outro impacto bastante significativo é a escolha da Tábua de Mortalidade. Quanto menor a Expectativa de vida estimada, menor o valor das Provisões Matemáticas (DESPESA) e consequentemente menor o Custo Normal e o Déficit Atuarial.



VARIAÇÃO DA EXPECTATIVA DE VIDA AO NASCER - Tábua Biométrica

TÁBUA BIOMÉTRICA (Mortalidade)	MASCULINO	FEMININO	AMBOS
IBGE - 2021	73,6	80,5	77,0
IBGE - 2020	73,3	80,3	76,8
IBGE - 2019	73,1	80,1	76,6
IBGE - 2018	72,8	79,9	76,3
IBGE - 2017	72,5	79,6	76,1
IBGE - 2015	71,9	79,1	75,5

Assim, as Tábuas Biométricas acima, demonstram a seguinte variação do Custo Normal e do Déficit Atuarial:

VARIAÇÃO DAS PROVISÕES POR TÁBUA BIOMÉTRICA - Expectativa de Vida

TÁBUA BIOMÉTRICA	CUSTO NORMAL	Provisão Matemática Benefícios Concedidos	Provisão Matemática Benefícios a Conceder	Déficit Atuarial
IBGE 2021 - Masculino e IBGE 2021 - Feminino	32,75%	1.654.554.408,95	1.193.543.332,93	(2.699.883.461,93)
IBGE 2020 - Masculino e IBGE 2020 - Feminino	32,71%	1.647.796.783,76	1.189.492.704,07	(2.689.075.207,88)
IBGE 2017 - Masculino e IBGE 2017 - Feminino	32,57%	1.625.951.662,41	1.176.254.633,11	(2.653.992.015,57)
IBGE 2010 - Masculino e IBGE 2010 - Feminino	32,15%	1.576.342.957,92	1.131.181.416,26	(2.559.310.094,23)

As Tábuas Biométricas utilizadas nesta Reavaliação Atuarial foram: IBGE 2021 - Masculino e IBGE 2021 - Feminino.

14.2. TAXA REAL DE CRESCIMENTO DAS REMUNERAÇÕES

Conforme explicitado na página 24, desta Reavaliação Atuarial, a Taxa Real de crescimento das Remunerações deverá ser, no mínimo, de 1,00% a.a.



Caso seja elevada a Taxa Real de Crescimento das Remunerações isso representará um impacto de aumento das Provisões Matemáticas de Benefício a Conceder, pressionando o Déficit Atuarial.

Projetando um crescimento maior do reajuste das Remunerações, automaticamente estaremos estimando Benefícios Futuros maiores, o que exigirá um aumento do Plano de Custeio, para fazer frente a elevação dos compromissos futuros.

VARIAÇÃO DAS PROVISÕES POR TAXA DE CRESCIMENTO DAS REMUNERAÇÕES

TAXA DE CRESCIMENTO DAS REMUNERAÇÕES	CUSTO NORMAL	Provisão Matemática Benefícios Concedidos	Provisão Matemática Benefícios a Conceder	Déficit Atuarial
1,00%	32,75%	1.654.554.408,95	1.193.543.332,93	(2.699.883.461,93)
0,00%	29,58%	1.654.554.408,95	1.009.432.771,83	(2.515.772.900,83)
1,50%	34,75%	1.654.554.408,95	1.309.167.938,96	(2.815.508.067,96)
2,00%	37,09%	1.654.554.408,95	1.444.595.380,53	(2.950.935.509,53)

A Taxa Real de Crescimento das Remunerações desta Reavaliação Atuarial é de 1,00%.

14.3. TAXA REAL DE CRESCIMENTO DOS BENEFÍCIOS

Caso seja elevada a Taxa Real de Crescimento dos Benefícios isso representará um impacto de aumento das Provisões Matemáticas de Benefício Concedido, pressionando o Déficit Atuarial.

Projetando um crescimento maior dos Benefícios, automaticamente estaremos estimando reajustes cada vez maiores dos Benefícios, o que exigirá um aumento do Plano de Custeio, para fazer frente a elevação dos compromissos atuais e futuros.



VARIAÇÃO DAS PROVISÕES POR TAXA DE CRESCIMENTO DOS BENEFÍCIOS

TAXA DE CRESCIMENTO DOS BENEFÍCIOS	CUSTO NORMAL	Provisão Matemática Benefícios Concedidos	Provisão Matemática Benefícios a Conceder	Déficit Atuarial
0,00%	32,75%	1.654.554.408,95	1.193.543.332,93	(2.699.883.461,93)
0,25%	33,49%	1.692.847.029,92	1.235.273.591,15	(2.779.906.341,12)
0,50%	34,27%	1.732.572.559,17	1.279.158.390,56	(2.863.516.669,78)
0,75%	35,09%	1.773.800.772,83	1.325.440.660,94	(2.951.027.153,82)
1,00%	35,96%	1.816.605.443,38	1.374.475.772,94	(3.042.866.936,37)

A Taxa Real de Crescimento dos Benefícios desta Reavaliação Atuarial é de 0,00%.

14.4. TAXA DE JUROS REAL (META ATUARIAL)

Conforme explicitado na página 20, desta Reavaliação Atuarial, a Taxa de Juros Real (Meta Atuarial) deverá seguir um parâmetro encontrado, através do cálculo da Duração do Passivo do Fluxo Atuarial. Assim, para o RPPS definir a Taxa de Juros Atuarial, maior do que aquela definida pela Duração do Passivo, como 6,00% a.a. por exemplo, como a grande maioria vinha definindo tradicionalmente, o RPPS deverá atender as exigências descritas na Portaria MTP 1.467/2022.

De todas as Hipóteses e Premissas Financeiras, Econômicas e Atuariais, essa é a que causa maior impacto de oscilação das Provisões Matemáticas Previdenciárias. A Taxa de Juros Real, juntamente com as contribuições, auxiliam o RPPS a constituir Patrimônio (fazer caixa), para fazer frente aos compromissos atuais e futuros do Plano de Benefícios. Por isso, quanto menor a Taxa de Juros Real, maior deverá ser a alíquota de contribuição.



O Artigo 39, § 9º da Portaria MTP 1.467/2022, exige que, a análise de sensibilidade do resultado atuarial, quanto a variação da Taxa Real de Juros Atuarial deverá incluir sua demonstração à Taxa de Juros de 0% (zero por cento).

VARIAÇÃO DAS PROVISÕES POR TAXA REAL DE JUROS ATUARIAL

TAXA DE JUROS REAL ATUARIAL	CUSTO NORMAL	Provisão Matemática Benefícios Concedidos	Provisão Matemática Benefícios a Conceder	Déficit Atuarial
4,96%	32,75%	1.654.554.408,95	1.193.543.332,93	(2.699.883.461,93)
6,00%	28,63%	1.516.908.777,01	958.653.802,57	(2.327.348.299,63)
4,79%	33,56%	1.679.243.375,87	1.238.976.679,59	(2.770.005.775,51)
4,90%*	33,04%	1.663.192.434,01	1.209.362.053,99	(2.724.340.208,05)
2,09%*	53,99%	2.181.687.129,28	2.409.970.522,42	(4.443.443.371,75)
0,00%	75,83%	2.782.874.990,27	3.664.385.946,30	(6.299.046.656,62)

*Maior e a Menor Taxa de Juros Parâmetro contido na Portaria MTP 1.837/2022.

**A Taxa de Juros Real desta Reavaliação Atuarial é de 4,96%.

14.5. COMPENSAÇÃO PREVIDENCIÁRIA DOS BENEFÍCIOS CONCEDIDOS

O artigo 34, I, Anexo VI da Portaria MTP 1.467/2022, estabelece que a compensação previdenciária, em relação aos Benefícios Concedidos, sejam estimados com base na relação percentual verificada entre o valor compensado (pró-rata), apurado no Sistema COMPREV e o valor do pagamento dos Benefícios do RPPS, de forma individual ou agregada.

Nesta Reavaliação Atuarial, excluímos os valores a receber, referente os atuais Aposentados do RPPS (Compensação Previdenciária dos Benefícios Concedidos).



Assim, em uma visão conservadora, enquanto o RPPS não estiver recebendo os valores de Compensação Previdenciária, os valores estimados de compensação a receber, dos Benefícios Concedidos não serão considerados na Reavaliação Atuarial. Se considerássemos essa Receita, teríamos um impacto de redução da Provisão Matemática de Benefícios Concedidos.

VARIAÇÃO DAS PROVISÕES POR COMPENSAÇÃO Á RECEBER - Benefício Concedido

Limite da Comprev BC, sobre VABF - PMBC	CUSTO NORMAL	Provisão Matemática Benefícios Concedidos	Provisão Matemática Benefícios a Conceder	Déficit Atuarial
0,00%	32,75%	1.654.554.408,95	1.193.543.332,93	(2.699.883.461,93)
6,44%	32,75%	1.546.962.048,22	1.193.543.332,93	(2.592.291.101,20)

Não foi estimado Compensação Previdenciária a Receber, dos Benefícios Concedidos nesta Reavaliação Atuarial

14.6. TAXA DE ROTATIVIDADE

Conforme o artigo 37, § 1º, I da Portaria MTP 1.467/2022 e explicitado na página 28, desta Reavaliação Atuarial, a Taxa de Rotatividade estimada, deverá ser de no máximo 1%. Essa informação, reflete a rotatividade entre os novos servidores e os que pedem exoneração, antes de atingir a idade de aposentadoria. Geralmente, a utilização dessa premissa causa redução das Provisões Matemáticas Previdenciárias.

VARIAÇÃO DAS PROVISÕES MATEMÁTICAS POR TAXA DE ROTATIVIDADE

TAXA DE ROTATIVIDADE	CUSTO NORMAL	Provisão Matemática Benefícios Concedidos	Provisão Matemática Benefícios a Conceder	Déficit Atuarial
1,00%	32,75%	1.654.554.408,95	1.193.543.332,93	(2.699.883.461,93)
0,50%	33,92%	1.654.554.408,95	1.262.371.991,55	(2.768.712.120,55)
0,00%	35,21%	1.654.554.408,95	1.337.598.448,34	(2.843.938.577,34)

A Taxa de Rotatividade desta Reavaliação Atuarial é de 1,00%.



ANEXO EXTRAS

15

DURATION PARA ESTUDO DE ALM (Asset Liability Management)



ANEXO EXTRA 15 – DURATION PARA ESTUDO DE ALM (Asset Liability Management)

A busca de títulos de renda fixa com adequada relação retorno-risco, com vencimentos que coincidam com os pagamentos futuros dos benefícios, representa um dos grandes desafios da gestão da carteira de investimentos.

A tarefa mais árdua para um administrador de um **Plano de Benefício Definido (BD)**, que é o caso dos RPPS é a gestão de seus ativos. Sabemos bem que retornos abaixo do esperado, no longo prazo, irão significar aumento de contribuição da parte patronal, já que o benefício está previamente definido.

Para atender a essas necessidades consultores, atuários e profissionais de investimentos desenvolveram uma série de estudos, que culminou no modelo hoje denominado por muitos de "Asset Liability Management" (ALM).

O modelo de **ALM** busca um casamento entre os ativos e os passivos futuros. O casamento de fluxos de caixa futuro, no intuito de obter investimentos que acompanhem o fluxo projetado para o passivo. Para tanto, os atuários projetam as contribuições e os pagamentos de benefícios esperados para os próximos anos. Como essa tarefa não é simples, o aconselhável é que **NÃO SE ASSUMA UM CRESCIMENTO POPULACIONAL**, onde não consideramos a entrada de novos servidores, conforme explicitado na introdução deste estudo.

Assim, a necessidade de caixa para os próximos anos, para o RPPS, está explicitado abaixo:



FLUXO DE CAIXA DA PROJEÇÃO ATUARIAL - VIGENTE

PERÍODO	ANO	GERAÇÃO ATUAL		GERAÇÃO ATUAL e FUTURA	
		SITUAÇÃO DO FLUXO DE CAIXA	SITUAÇÃO DO PATRIMÔNIO	SITUAÇÃO DO FLUXO DE CAIXA	SITUAÇÃO DO PATRIMÔNIO
1	2023	31.398.111,61	160.969.514,36	39.068.282,99	168.639.685,74
2	2024	33.420.830,15	194.390.344,51	44.771.248,95	213.410.934,69
3	2025	27.411.947,23	221.802.291,74	46.050.048,24	259.460.982,93
4	2026	34.018.364,48	255.820.656,22	57.061.924,77	316.522.907,70
5	2027	29.148.570,73	284.969.226,95	55.743.956,05	372.266.863,75
6	2028	22.354.509,11	307.323.736,06	52.267.703,02	424.534.566,76
7	2029	18.031.845,69	325.355.581,76	51.940.695,27	476.475.262,03
8	2030	12.494.062,81	337.849.644,57	51.334.005,81	527.809.267,84
9	2031	6.567.859,01	344.417.503,58	50.508.938,27	578.318.206,12
10	2032	890.320,68	345.307.824,26	50.293.169,20	628.611.375,32
11	2033	(7.758.809,63)	337.549.014,64	48.212.381,87	676.823.757,19
12	2034	(15.965.660,28)	321.583.354,36	46.740.399,25	723.564.156,44
13	2035	(24.017.747,36)	297.565.607,00	45.276.896,53	768.841.052,97
14	2036	(34.854.453,80)	262.711.153,20	42.075.548,03	810.916.601,00
15	2037	(45.603.841,17)	217.107.312,03	39.143.276,77	850.059.877,78
16	2038	(55.215.861,41)	161.891.450,62	37.492.179,29	887.552.057,06
17	2039	(64.380.038,92)	97.511.411,70	37.333.540,68	924.885.597,74
18	2040	(74.259.641,02)	23.251.770,68	36.887.805,45	961.773.403,19
19	2041	(78.232.906,93)	(54.981.136,26)	39.944.909,72	1.001.718.312,91
20	2042	(79.563.523,72)	(134.544.659,98)	43.613.694,14	1.045.332.007,05
21	2043	(77.899.508,20)	(212.444.168,18)	51.178.355,38	1.096.510.362,44
22	2044	(77.892.580,56)	(290.336.748,73)	56.979.330,43	1.153.489.692,86
23	2045	(71.304.872,03)	(361.641.620,76)	69.715.218,82	1.223.204.911,68
24	2046	(62.512.363,64)	(424.153.984,40)	85.903.252,51	1.309.108.164,19
25	2047	(59.006.769,95)	(483.160.754,35)	96.691.247,78	1.405.799.411,97
26	2048	(41.954.598,90)	(525.115.353,24)	120.634.308,94	1.526.433.720,90
27	2049	(35.389.393,15)	(560.504.746,39)	135.079.911,03	1.661.513.631,93
28	2050	(16.433.898,45)	(576.938.644,85)	163.229.902,19	1.824.743.534,12
29	2051	(7.452.854,62)	(584.391.499,47)	180.599.107,16	2.005.342.641,28
30	2052	961.770,29	(583.429.729,18)	198.387.348,16	2.203.729.989,44
31	2053	14.177.225,98	(569.252.503,20)	222.787.934,40	2.426.517.923,84
32	2054	30.648.938,06	(538.603.565,14)	250.532.591,21	2.677.050.515,05
33	2055	40.001.274,28	(498.602.290,86)	272.934.904,93	2.949.985.419,98
34	2056	52.177.440,10	(446.424.850,76)	297.832.696,39	3.247.818.116,37
35	2057	(180.778.944,48)	(627.203.795,24)	66.990.574,19	3.314.808.690,55



Podemos observar que, com o passar do tempo a “sobra” de caixa tende a diminuir, principalmente devido o “fechamento da população”. Obviamente, os Servidores que se encontram contribuindo hoje, no futuro passarão a receber seu benefício, invertendo o fluxo de caixa do fundo previdenciário.

No intuito de elevar a segurança dos investimentos do RPPS, conforme exige a Resolução CMN 3.922/2010, levaremos em consideração, algumas probabilidades de risco para os próximos 35 anos como:

- 1 - Atrasos de repasses mensais do Ente Público ;**
- 2 - Não cumprimento da Meta Atuarial todos os anos ; e**
- 3 - Desconsideramos a existência da compensação previdenciária**

Utilizar a Projeção Atuarial pura para a elaboração de um estudo de **ALM** eleva o risco de erro na estimativa da data de fluxo de caixa negativo, devido a Projeção Atuarial levar em consideração que o Ente Público irá honrar com seus compromissos mensais ao longo dos 75 anos em estudo. A probabilidade do “Ente Público” deixar de cumprir com sua obrigação, de fazer o repasse mensal dos recursos financeiros de contribuição ao RPPS em algum momento, deve ser levada em consideração.

Assim, elaboramos um estudo das Despesas para a **DURATION** do Fluxo de caixa, para auxiliar na elaboração de um estudo de ALM mais conservador, levando em consideração a realidade financeira do RPPS como:



HIPÓTESES DE RISCO ADOTADAS PARA A DURAÇÃO DO FLUXO DE CAIXA

Descrição	Hipóteses de Risco (Adotada)
ATRASO DE REPASSE	Como o Ente Público possui histórico de atrasos ou do não cumprimento do repasse mensal, definimos a probabilidade do Ente Público deixar de cumprir com suas obrigações, em pelo menos 2 meses a cada ano, ao longo dos próximos 35 anos. Definimos a quantidade de meses, baseado na representatividade que possui o valor dos créditos de parcelamento, sobre as Provisões Matemáticas Previdenciárias.
RENTABILIDADE DA CARTEIRA	Levamos em consideração nesse estudo, que o RPPS não cumprirá a Meta Atuarial todo ano (nos próximos 35 anos), sempre rentabilizando 1% abaixo da Meta estabelecida pelo Cálculo Atuarial.
COMPENSAÇÃO PREVIDENCIÁRIA	Também não é levado em consideração, os valores de compensação previdenciária a pagar e a receber pelo RPPS.

Assim, apresentamos uma Projeção das Despesas para esse RPPS, para auxiliar na elaboração de um Estudo de **ALM** – “Asset Liability Management”, buscando a elaboração eficiente de sua carteira de investimento ao longo dos anos e o seu fluxo de pagamento de Benefícios.



COMPORTAMENTO DA DURAÇÃO DO PASSIVO CONSIDERANDO RISCOS

O “**Comportamento do passivo**” mostra a **RECEITA PROVÁVEL** e a **RECEITA DE RISCO** que o RPPS obterá nos próximos anos, levando em consideração as hipóteses de risco adotadas.

Caso o Ente Público honre com seus compromissos e o RPPS cumpra a Meta Atuarial, a receita que o RPPS obterá é o que chamamos nesse estudo de **RECEITA DE RISCO**.

Risco, porque estamos levando em consideração que teremos o repasse dos recursos financeiros tidos como certo pelo Ente Público todos os meses e porque estamos considerando que em todos os anos, o RPPS cumprirá a Meta Atuarial.

No Gráfico abaixo, apresentamos essa **RECEITA DE RISCO** nas **colunas amarelas**.

Caso as hipóteses mencionadas se confirmem, teremos uma receita menor do que as previstas pela Projeção Atuarial, apresentadas como **RECEITA PROVÁVEL** (com o risco do não repasse e de não cumprir a Meta Atuarial) sendo as **colunas azuis**.



Receita Provável e Receita de Riscos - VIGENTE

(Receita provável x Receita de risco)

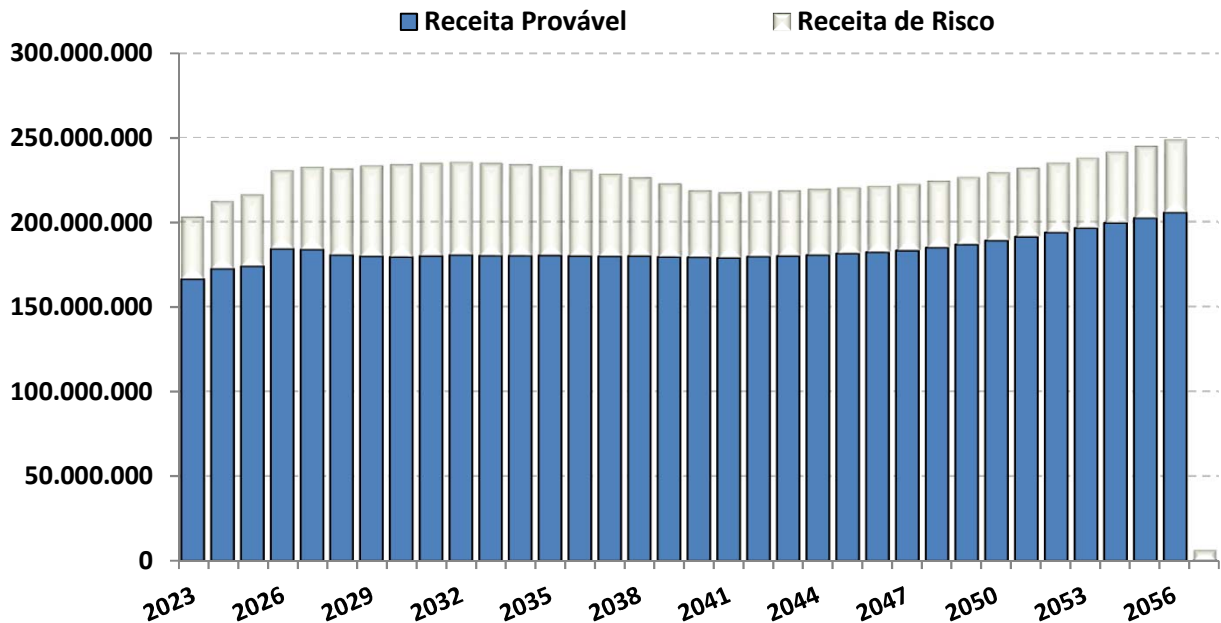

O “Comportamento do passivo”, levando em consideração as hipóteses de risco, demonstra que nos próximos 35 anos, o RPPS terá insolvência financeira (**PATRIMÔNIO NEGATIVO**) no ano de 2030.

Já o fluxo financeiro entre **RECEITAS e DESPESAS**, mostra que o RPPS, passará a consumir os recursos poupados, a partir do ano de 4080. As DESPESAS passarão a ser maiores que as RECEITAS, obrigado o RPPS a consumir recursos aplicados, para pagamento de Benefícios.



FLUXO DE CAIXA - DURAÇÃO DO PASSIVO COM RISCOS - VIGENTE

PERÍODO	ANO	GERAÇÃO ATUAL		GERAÇÃO ATUAL e FUTURA	
		SITUAÇÃO DO FLUXO DE CAIXA	SITUAÇÃO DO PATRIMÔNIO	SITUAÇÃO DO FLUXO DE CAIXA	SITUAÇÃO DO PATRIMÔNIO
1	2023	(5.345.717,60)	124.225.685,15	1.141.969,89	130.713.372,64
2	2024	(6.352.371,63)	117.873.313,52	3.175.501,49	133.888.874,13
3	2025	(14.772.277,98)	103.101.035,54	882.494,28	134.771.368,41
4	2026	(12.305.045,01)	90.795.990,52	7.006.834,43	141.778.202,83
5	2027	(19.595.012,97)	71.200.977,55	2.676.871,97	144.455.074,80
6	2028	(28.450.342,89)	42.750.634,66	(3.406.835,46)	141.048.239,34
7	2029	(35.452.457,46)	7.298.177,20	(7.062.001,59)	133.986.237,76
8	2030	(41.933.748,00)	(34.635.570,80)	(11.128.635,76)	122.857.602,00
9	2031	(48.252.017,17)	(82.887.587,97)	(15.658.679,09)	107.198.922,90
10	2032	(54.063.256,65)	(136.950.844,62)	(19.789.600,94)	87.409.321,96
11	2033	(62.292.699,06)	(199.243.543,68)	(25.958.094,28)	61.451.227,68
12	2034	(69.735.963,14)	(268.979.506,82)	(31.749.767,31)	29.701.460,36
13	2035	(76.685.473,43)	(345.664.980,25)	(37.337.482,80)	(7.636.022,44)
14	2036	(85.803.086,92)	(431.468.067,18)	(43.105.708,20)	(50.741.730,65)
15	2037	(94.370.891,24)	(525.838.958,41)	(48.488.774,05)	(99.230.504,69)
16	2038	(101.407.404,46)	(627.246.362,87)	(52.534.789,95)	(151.765.294,64)
17	2039	(107.437.736,46)	(734.684.099,33)	(55.048.963,70)	(206.814.258,34)
18	2040	(113.756.194,49)	(848.440.293,81)	(57.872.005,15)	(264.686.263,49)
19	2041	(116.589.501,34)	(965.029.795,16)	(57.326.494,66)	(322.012.758,16)
20	2042	(118.036.533,42)	(1.083.066.328,58)	(56.328.812,55)	(378.341.570,71)
21	2043	(116.444.749,59)	(1.199.511.078,16)	(51.821.698,74)	(430.163.269,45)
22	2044	(116.559.226,85)	(1.316.070.305,01)	(49.347.395,50)	(479.510.664,95)
23	2045	(110.136.833,93)	(1.426.207.138,95)	(40.542.567,10)	(520.053.232,05)
24	2046	(101.469.954,15)	(1.527.677.093,09)	(29.082.683,53)	(549.135.915,58)
25	2047	(98.138.296,95)	(1.625.815.390,04)	(23.544.335,64)	(572.680.251,22)
26	2048	(81.393.294,07)	(1.707.208.684,11)	(5.988.569,62)	(578.668.820,84)
27	2049	(75.168.175,47)	(1.782.376.859,58)	1.363.720,35	(577.305.100,48)
28	2050	(56.630.077,72)	(1.839.006.937,30)	21.077.237,52	(556.227.862,97)
29	2051	(48.057.307,01)	(1.887.064.244,31)	29.194.558,44	(527.033.304,53)
30	2052	(40.107.279,49)	(1.927.171.523,80)	36.860.013,77	(490.173.290,76)
31	2053	(27.359.931,79)	(1.954.531.455,58)	49.976.205,10	(440.197.085,66)
32	2054	(11.428.140,57)	(1.965.959.596,15)	65.102.182,55	(375.094.903,11)
33	2055	(2.611.034,60)	(1.968.570.630,75)	73.814.469,60	(301.280.433,50)
34	2056	8.981.142,00	(1.959.589.488,76)	83.830.829,05	(217.449.604,46)
35	2057	(186.716.438,15)	(2.146.305.926,91)	(113.122.875,08)	(330.572.479,53)



Fluxo de Caixa - Duração do Passivo com Riscos (Geração Atual)

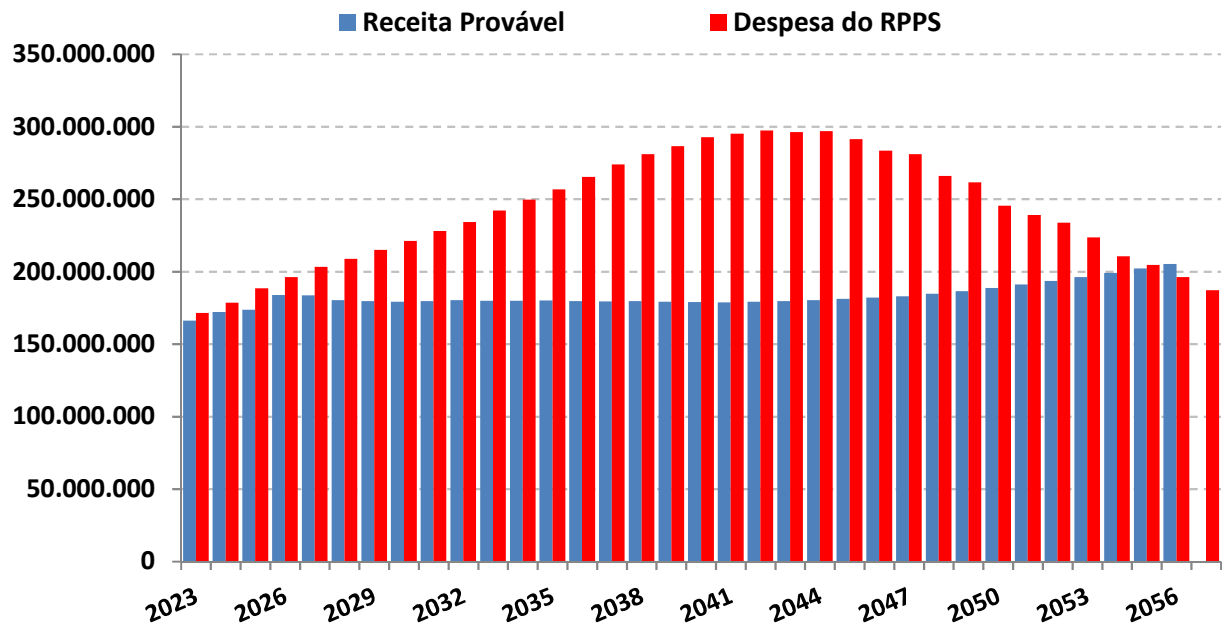

O estudo acima, não leva em consideração, a entrada de novos Servidores Ativos, portanto, a Receita provável nesse estudo é temporária para os próximos 35 anos.

A Análise entre Receitas e Despesas deste estudo, foi realizada em cima dos dados fornecidos para a realização do Cálculo Atuarial, posicionado em 31/12/2022.



Duração do Passivo com Riscos - VIGENTE

*Instante em que o RPPS passará a consumir os recursos poupados -
(Geração Atual)*



As probabilidades de riscos indicam que a partir do ano de 4080 as receitas com Contribuições serão inferiores as Despesas com Benefícios, o que irá fazer com que os Beneficiários passem a consumir as reservas capitalizadas do fundo previdenciário **(Lembrando que esse cenário não leva em consideração a entrada de novos servidores).**

Realizando o mesmo estudo de Duração do Passivo com Riscos, mas incluindo a Geração Futura, a reposição de massa (NOVOS ENTRADOS), postergará o instante em que as Despesas passarão a ser maiores do que as Receitas em 5 anos, postergando a necessidade do RPPS de consumir os recursos para o ano de 4085.



Duração do Passivo com Riscos - VIGENTE

Instante em que o RPPS passará a consumir os recursos poupados

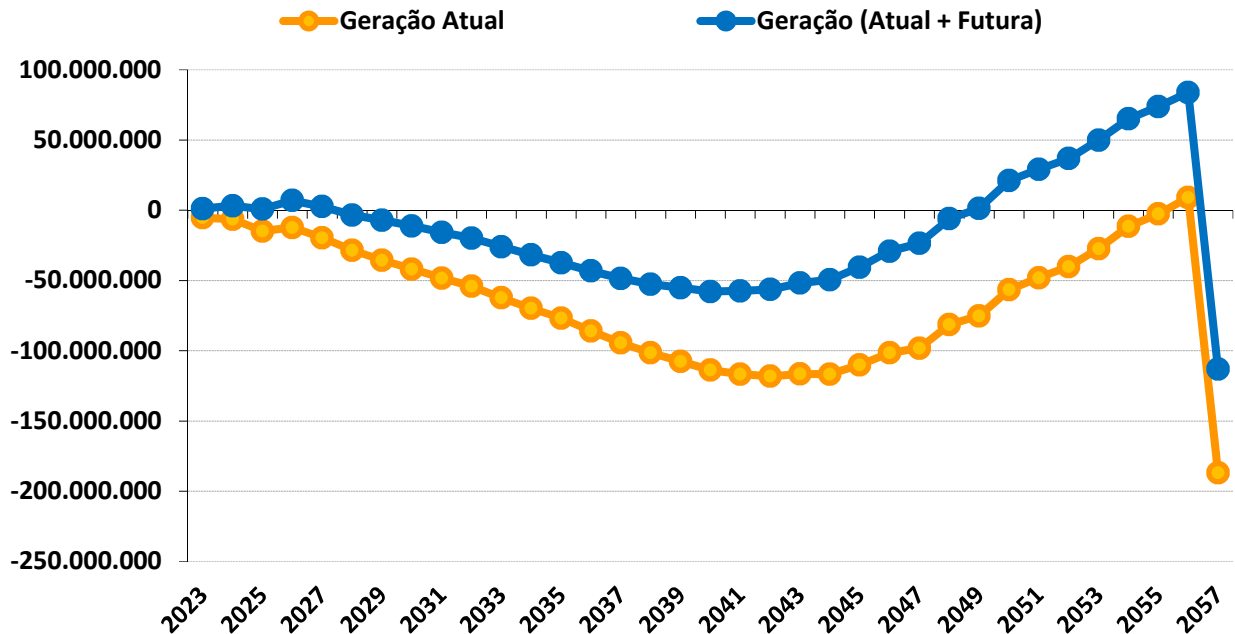

Duração do Passivo com riscos - VIGENTE

	GERAÇÃO ATUAL	GERAÇÃO ATUAL + FUTURA
Fluxo Financeiro negativo *	4080	4085
Insolvência Financeira **	2030	2035

* Despesas maiores que as Receitas (Início do consumo de recursos poupados).

** Fim do Patrimônio Líquido do RPPS

Este estudo de **Comportamento da Duração do Passivo, considerando os riscos mencionados**, tem o objetivo de fornecer informações para o RPPS, na elaboração da Política Anual de Investimentos – PAI e/ou, de Estudo de ALM.



Com base nessas análises, o gestor do RPPS poderá definir seus objetivos de aplicação financeira, visando à rentabilidade dos fundos de investimento e principalmente sua data de vencimento em conformidade com a necessidade de caixa do fundo previdenciário.

O gerenciamento de ativos e passivos - **ALM** – será uma ferramenta de suma importância, pois irá mensurar com mais segurança, a exposição do patrimônio do instituto aos riscos do mercado financeiro, tornando mais consistentes os objetivos estabelecidos pelos gestores e conselheiros da administração dos Regimes Próprios de Previdência Social.



Igor França Garcia

Atuário MIBA/RJ 1.659

Certificação de Especialista em Investimento - CEA

Consultor de Investimentos credenciado pela CVM